PROLETARI DIN TOATE ȚĂRILE, UNIȚI-VĂ !

Sportul

ZIAR AL CONSILIULUI NAȚIONAL PENTRU EDUCAȚIE FIZICĂ ȘI SPORT

ANUL XL — Nr. 10 642 | 4 PAGINI — 50 BANI | Joi 1 martie 1984

Etapa a 21-a a Diviziei „A" de fotbal

DINAMO PLEACĂ LIDERĂ LA TBILISI...

● Marea surpriză : Petrolul ciștigă la Bacău ! ● M. Sandu învinge Steaua... ● Derbyul Hunedoarei s-a încheiat la egalitate ● Dunărea C.S.U. Galați se întoarce acasă cu un mare punct de la Slatina ● La Pitești, Cîrțu ratează penalty (și egalarea) în min. 90 !

REZULTATE TEHNICE

F.C. Bihor	– Politehnica Iași	2–1 (2–1)
A.S.A. Tg. Mureș	– C.S. Tîrgoviște	2–1 (0–1)
Dinamo	– Rapid	1–0 (0–0)
Jiul Petroșani	– Corvinul	2–2 (0–1)
S.C. Bacău	– Petrolul Ploiești	0–1 (0–1)
Sportul studențesc	– Steaua	2–0 (0–0)
F.C. Argeș	– Univ. Craiova	2–1 (1–1)
F.C. Olt	– Dunărea C.S.U.	1–1 (1–1)
Chimia Rm. Vilcea	– F.C. Baia Mare	1–0 (1–0)

ETAPA VIITOARE (duminică 11 martie)

F.C. Baia Mare	– Corvinul	(1–4)
Politehnica Iași	– Steaua	(1–3)
Petrolul Ploiești	– A.S.A. Tg. Mureș	(1–2)
Rapid	– Chimia Rm. Vilcea	(0–0)
Univ. Craiova	– Sportul studențesc	(0–3)
Jiul Petroșani	– F.C. Bihor	(1–4)
Dinamo	– Dunărea C.S U.	(0–0)
C.S. Tîrgoviște	– S.C. Bacău	(1–2)
F.C. Argeș	– F.C. Olt	(0–1)

CLASAMENTUL

1. DINAMO	21	12	7	2	39–17	31
2. Steaua	21	13	3	5	45–15	29
3. Sportul stud.	21	12	4	5	33–19	28
4. Univ. Craiova	21	12	2	7	33–18	26
5. F.C. Bihor	21	10	4	7	36–27	24
6. F.C. Argeș	21	11	2	8	28–22	24
7. S.C. Bacău	21	10	3	8	20–26	23
8. F.C. Olt	21	6	10	5	18–14	22
9. Politehnica Iași	21	7	8	6	22–22	22
10. Chimia	21	8	5	8	25–29	21
11. Jiul	21	8	5	8	18–26	21
12. Corvinul	21	7	5	9	28–27	19
13. A.S.A. Tg. Mureș	21	7	4	10	19–26	18
14. F.C. Baia Mare	21	7	4	10	20–36	18
15. Rapid	21	5	6	10	15–23	16
16. Dunărea C.S.U.	21	3	8	10	12–22	14
17. Petrolul	21	3	5	13	14–34	11
18. C.S. Tîrgoviște	21	3	5	13	14–36	11

Cronicile etapei, în pag. 2–3

GOLGETERII

12 GOLURI: **Grosu** — 3 din 11 m

11 GOLURI: Coraș

10 GOLURI: Lăcătuș — 1 din 11 m

9 GOLURI: Dragnea, Pițurcă

8 GOLURI: Cămătaru, Cîmpeanu, Augustin

7 GOLURI: Cîrțu, Georgescu (F.C. Bihor)

6 GOLURI: Balint, Roznai, M. Sandu, Avădanei — 1 din 11 m, Irimescu — 4 din 11 m.

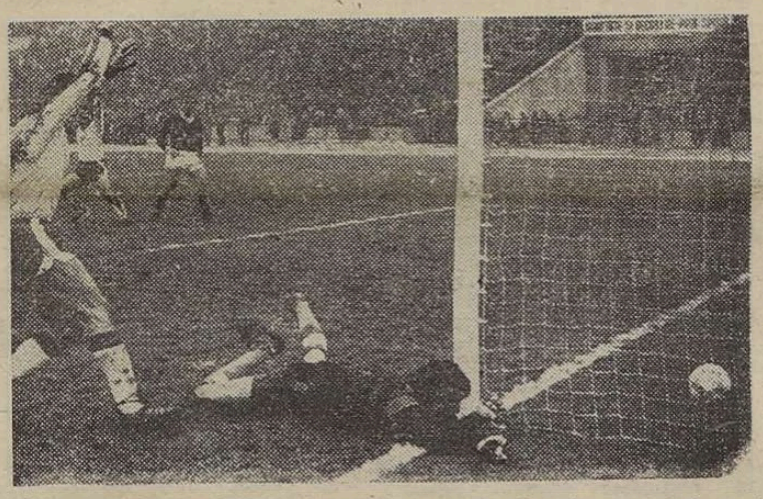

Acesta a fost golul lui Augustin, *care a adus în meciul de ieri victoria echipei dinamoviste* Foto : Dragoș NEAGU

LOTUL REPREZENTATIV PENTRU PARTIDA CU GRECIA

Mîine, la ora 18, are loc reunirea Lotului reprezentativ în vederea partidei amicale cu Grecia. Au fost convocați :

Lung, Iordache (portari)

Negrilă, Iovan, Iorgulescu, Ștefănescu, Stancu, Zare, Ungureanu, Văetuș (fundași)

Țicleanu, Bölöni, Mateuț, Klein, Balaci, Hagi, Balint (mijlocași)

Geolgău, Gabor, Lăcătuș, Cămătaru, Coraș (înaintași).

Jucătorii Universității Craiova se vor prezenta după restanța de Cupă cu Rapid.

Din lotul anunțat nu fac parte, evident, jucătorii dinamoviști, care se pregătesc pentru partida cu Dinamo Minsk.

De vineri, la Băile Herculane

MECIUL FEMININ DE ȘAH ROMÂNIA — BULGARIA

La Băile Herculane va începe vineri meciul de șah dintre echipele feminine ale României și Bulgariei. Pentru selecționata noastră, întîlnirea reprezintă un prim test din cadrul vastului program de pregătire alcătuit în vederea unei participări cît mai fructuoase la Olimpiada de la Salonic. Acestui meci îi vor urma alte două, cu puternicele formații ale Poloniei și R.F.G.

În componența echipei noastre se află cele mai bune jucătoare, 3 mari maestre **(M. Mureșan, E. Polihroniade, M. Pogorevici)**, 2 maestre internaționale **(D. Nuțu, G. Baumstark)** și o maestră F.I.D.E. **(M. Bădici-Ioniță**, revelația actualului sezon). Media coeficienților Elo a echipei este destul de ridicată — 2132 p.

Federația bulgară nu a comunicat încă echipa pe care o va deplasa, așa că numele jucătoarelor le vom afla abia azi dimineață, cînd formația oaspe sosește în Capitală, urmînd să-și continue drumul spre Băile Herculane. Vineri, la ora 12, va avea loc ședința tehnică, iar după-amiaza prima rundă. Este de presupus că din echipa bulgară nu vor lipsi **Margarita Voiska** (Elo 2115), **Rumiana Boiadjeva** (2105), **Stefka Savova** (2105), **Pavlina Anghelova** (2065), jucătoare tinere, aflate în plină ascensiune. Anul trecut, la Pleven, senioarele noastre au ciștigat cu 19—17 (la junioare nu s-a jucat) și ele și-au propus, firește, să obțină victoria și în meciul care începe mîine.

„NIMENI NU DEVINE PESTE NOAPTE CAMPION..."

Traian Gavrilaș *(în stînga), după o nouă victorie în competițiile inițiate de „Utilajul chimic"*

Indiferent de anotimp, oamenii muncii de la **Întreprinderea mecanică de utilaj chimic** din Capitală, situată pe platforma industrială a Berceni-lor, doresc din toată inima să practice sportul. O dovadă : prezența lor zilnică, după orele de producție, fie la clubul întreprinderii, fie pe terenurile de sport de la I.M.G. sau „Temerarii", fie pe stadionul Olimpia. Sînt zeci de amatori de mișcare, de exercițiu fizic, uneori chiar sute, ca în întrecerile de minifotbal, competiție care angajează, an de an, sub însemnele „Daciadei", peste 30 de echipe (într-un meci se poate schimba un număr nelimitat de jucători), practic iau parte toate atelierele, sectoarele și secțiile de muncă. Dintr-o masă de aproape 500 de sportivi se selecționează lotul fotbaliștilor de la „Utilajul chimic" (numele asociației sportive), care activează, deocamdată, în campionatul sectorului 4, dar **„cu promisiuni pentru... mai sus !"**, cum consideră posibil **Vasile Dumitru**, președintele asociației sportive, **„dacă în 1984 nu va mai exista aceeași fluctuație de instructori-antrenori, ca în trecut..."**.

La concurență cu fotbalul se află scrima, disciplină tînără la „Utilajul chimic", nu are nici 5 ani, dar cu un inițiator inimos, cum este **Octavian Funaru**, secretarul secției, și un antrenor pus pe... fapte mari, **George Bărdan** : prin „Daciadă", de la concursuri de inițiere, „cuplul" Funaru-Bărdan a reușit să aducă echipa de sabie a asociației sportive pe locul I în Divizia „B" ! Neînvinsă (victorii, printre altele, la consacratele Progresul București, cu 9—2, și C.S. Satu Mare, cu 9—5 !), **formația sabrerilor de aici are mari sanse de a promova în prima divizie a țării, iar doi dintre compo-**

Tiberiu STAMA

(Continuare în pag 2-3)

Campionatele naționale de schi alpin-seniori

LILIANA ICHIM ȘI Z. BALAZS ÎNVINGĂTORI ÎN ULTIMELE PROBE

SINAIA, 29 (prin telefon). După o întrerupere de foarte mulți ani, s-a desfășurat în Bucegi o nouă ediție a campionatelor naționale de senioare, în cadrul cărora s-a desfășurat și proba de coborîre. Pe un traseu în lungime de 1 810 metri, cu 31 de porți, montate de antrenorul **Cornel Tăbăraș**, diferență de nivel 280 m, 16 concurente și-au măsurat forțele pentru a cîștiga titlul mult rîvnit. „Olimpica" **Liliana Ichim** s-a revanșat fată de insuccesele de la slalom și slalom uriaș, reușind o coborîre bună și intrînd astfel în posesia titlului. Pe locurile următoare, dar la o diferență apre-

(Continuare în pag 2-3)

Mîine începe la București

„CUPA DUNĂRII" LA HALTERE (juniori)

Capitala va găzdui vineri, sîmbătă și duminică primul concurs de haltere din acest an, **„Cupa Dunării" pentru juniori**, la care vor participa cîteva dintre cei mai buni halterofili tineri din Europa. Aflată la cea de a 5-a ediție, această întrecere va reuni reprezentativele **Austriei, Bulgariei, Cehoslovaciei, R.F. Germania, Iugoslaviei, Ungariei** și **României**. După cum ne spunea secretarul responsabil al F.R.H.C., **Lazăr Baroga**, **„această competiție este considerată un «mini-campionat» european. Firește, pe prim-plan se situează reprezentativa Bulgariei, care a cucerit primul loc la toate edițiile de pînă acum. Elemente talentate vor avea desigur și echipele Cehoslovaciei, Ungariei și R.F. Germania"**.

Lotul nostru se pregătește intens de cîteva zile sub conducerea antrenorilor **Lisias Ionescu** și **Mihai Constantinescu**. Din reprezentativa noastră se detașează campionii naționali de anul trecut **D. Mateeș, Marian Cristea, A. Socaci, T. Roman, P. Tufă, Gh. Rafa, Gh. Petrișor**. Dintre aceștia, doi sînt și recordmani naționali : **D. Mateeș** (la două categorii) și **A. Socaci**.

DINAMO BUCUREȘTI A CUCERIT „CUPA BALCANICĂ" LA VOLEI

Timp de trei zile la Istanbul, campioana masculină de volei a țării noastre — **Dinamo București** — a luat parte la turneul dotat cu **„Cupa Balcanică"**. Întrecînd toate cele trei formații întîlnite — 3—1 (15—12, 15—7 14—16, 15—11) cu **Partizan Belgrad** 3—0 (15—7 15—1, 15—9) cu **Ethnikos Athena** și 3—0 (15—8 15—8, 15—5) cu **Galatasaray Istanbul** — formația română antrenată de W. Schreiber a cucerit trofeul.

TREI GIMNASTE PLECAU LA ECHIPA NAȚIONALĂ...

Președintele clubului Petrolul Ploiești nu se afla în biroul său. L-am găsit la patinoar. I. Teodorescu *se interesa de calitatea gheții.* „Cei mai mulți dintre patinatorii noștri de viteză — *ne-a spus interlocutorul* — sînt la Miercurea Ciuc. Pînă vor pleca la loturi, unde au fost convocați, cîțiva dintre cei mai tineri membri ai secției se antrenează aici". *ELENA SIMA și AUREL LAZĂR, antrenori la secția de gimnastică, participau la un moment emoționant : trei gimnaste plecau la echipa națională.* Aura Anghel, Tania Botea și Celestina Popa *își luau rămas bun de la colege, ele urmînd să-și continue pregătirile împreună cu alte gimnaste din lotul reprezentativ. FLORIN GHEORGHIU și... urmașii săi ! Antrenorul* Cornel Butnaru : „Iată o inițiativă excelentă. La startul „Cupei vacanței", competiție de masă organizată pentru elevii ploieșteni amatori de șah, s-au prezentat foarte mulți concurenți. Mai mult ca sigur că unii

24 de ore la clubul Petrolul Ploiești

copii vor rămîne în secția noastră". *„Piticii" erau asistați de cîțiva jucători consacrați, la rîndul lor tineri, dar încă de pe acum componenți ai diverselor loturi naționale :* Adrian Negulescu, Constantin Alexandru, Sorin Olimid, Raluca Stegăroiu, Roxana Adoamnei, Andreea Negulescu. *ÎN MUNȚI ȘI PRIN... PĂCURI. Antrenorul secției de călărie,* Silvestru Enache, *venise din Bucegi. Activitatea competițională este acum sistată, dar componenții secției se antrenează.* „Pregătirea fizică și-o fac — *ne spune antrenorul* — alergînd unii pe schiuri, alții prin parcurile orașului". *26 DE SPORTIVI LA LOTURILE NAȚIONALE : aceasta este cifra înscrisă în bilanțul anului 1983. Președintele clubului ne spune însă, fără falsă modestie :* „Se putea mai mult. Nu știu cîți sportivi vom pregăti în acest an pentru a reprezenta țara

Ion GAVRILESCU

(Continuare în pag 2-3)

S-au încheiat campionatele de patinaj artistic

A. VASILE – MEREU ÎN PRIM-PLAN!

GALAȚI, 29 (prin telefon). Într-un anonimat nemeritat (doar cițiva spectatori în tribune) s-au încheiat campionatele naționale de patinaj artistic. Radiografiind acest sport un moment de față, el a dezvăluit o cantitate sărăcăcioasă (la juniori I lista participanților e s-a confundat cu podiumul de premiere, iar la seniori un singur competitor a rămas în afara lui), din fericire într-un raport invers proporțional cu valoarea etalată de fruntașii clasamentelor. La băieți, în special, prestațiile s-au apropiat de exigențele internaționale, din casetele arbitrilor fiind scoase și note văzute mai rar pe patinoarele noastre : **5,5 — Adrian Vasile, 5,4 — Bogdan Krutii, 5,3 — Marius Negrea, 5,1 — Ștefan Lang.** Dintre fete, o evoluție cu adevărat promițătoare a avut **Kinga Szallaszy,** ea patinînd cu aplomb și acuratețe.

Binemerițeles, cloul campionatelor l-au constituit exercițiile libere ale seniorilor, care trebuiau să depășească în cazul a trei patinatori clasați foarte strîns după prima zi de concurs. A cîștigat în cele din urmă **Adrian Vasile,** reeditîndu-și victoria de anul trecut. El a fost mai puțin marcat de muzică decît adversarii săi, sărituriile sale triple au fost mai curate, punctind substanțial și la impresia artistică.

CLASAMENTE: seniori (f) — 1. Mariana Chiu 3,8, 2. Manuela Bădițoiu 3,6, 3. Simona D'Albon 6,4 (toate de la C.S. Tractorul Brașov) ; **(b) — 1. Adrian Vasile (C.S. Triumf București) 2,6, 2. Bogdan Krutti 4,4, 3. Marius Negrea 5,0** (ambii de la C.S. — Tractorul Brașov) ; **juniori II (f) — 1. Greti Marion 3,6, 2. Nicoleta Cimpoieșu 3,8** (amîndouă de la C.S.M. Cluj-Napoca), **3. Cristina Paponi** (C.S. Triumf București) **5,8; (b) — 1. Cornel Gheorghe 2,0, 2. Marian Prisăcaru 4,0** (ambii C.S.S. Galați), **3. Udo Hoffman** (C.S.S. Timișoara) **6,0 ; juniori I (f) — 1. Kinga Szallaszy 2,0, 2.** Anca Cristescu **4,8** (ambele de la C.S.M. Cluj-Napoca), **3.** Corina Moișeanu (C.S. Triumf București) **6,2 ; (b) — 1. Ștefan Lang** (C.S.M. Cluj-Napoca) **2,0, 2. Bogdan Gabore** (C.S.S. Galați) **2,8, 3.** Radu Vlad (C.S. Tractorul Brașov) **3,0.**

Ion CUPEN

DUPĂ CINCI TURURI ÎN CAMPIONATUL DE POLO

Miniturneul desfășurat săptămîna trecută la bazinul din Oradea — ultimele patru etape ale turului cinci (penultimul, din campionatul Diviziei „A", seria I, la polo — a adus un element nou în această ediție a întrecerii, valoroasa echipă Crișul reușind prima victorie în fața campionatului, după ce în întîlnirile anterioare, pe tru la număr, îi smulsese doar două rezultate de egalitate. De fapt, cele patru puncte cucerite în total de orădeni în disputele cu colegii lor dinamoviști reprezintă tocmai „distanța" ce separă liderul ultimilor ani din sportul nostru cu mingea pe apă de procentajul maxim. Iar această subliniere dovedește că locul orădenilor antrenați de **I. Alexandrescu** este cu adevărat „în coastă" bucureștenilor pregătiți de **I. Capșa** și **D. Popescu.** Sigur, avansul actual, de patru puncte, al formației Dinamo pare asigurător, în tentativa de păstrare a titlului, pentru un colectiv valoros și experimentat. Să nu uităm totuși, că mai sînt șapte etape (un tur) de dat și, se pot întîmpla numeroase tactic, cel puțin — destule, iar Crișul are dreptul să creadă în șansa sa.

În rest, la Oradea nu au fost surprize. Steaua a mai învins pe Progresul București, a mai avut rezultate bune cu Voința Cluj-Napoca, fiind tot mai aproape de pătrunderea în grupul celor mai bune echipe ale noastre. De asemenea, la activul celeilalte foarte tinere echipe, C.S.U. Construcții București, mai există un succes în compania formației timișorene **Ind. Sîrmei,** după ce în întîlnirile anterioare, pe tru la număr, îi smulsese doar două rezultate de egalitate. De fapt, cele patru puncte cucerite în total de orădeni în disputele cu colegii lor dinamoviști reprezintă tocmai „distanța" ce separă liderul ultimilor ani din sportul nostru cu mingea pe apă de procentajul maxim. Iar această subliniere dovedește că locul orădenilor antrenați de **I. Alexandrescu** este cu adevărat „în coastă" bucureștenilor pregătiți de **I. Capșa** și **D. Popescu.** Sigur, avansul actual, de patru puncte, al formației Dinamo pare asigurător, în tentativa de păstrare a titlului, pentru un colectiv valoros și experimentat. Să nu uităm totuși, că mai sînt șapte etape (un tur) de dat și, se pot întîmpla numeroase tactic, cel puțin — destule, iar Crișul are dreptul să creadă în șansa sa.

În rest, la Oradea nu au fost surprize. Steaua a mai învins pe Progresul București, a mai

Aflăm cu adîncă tristețe vestea încetării din viață, după o grea suferință, la vîrsta de 62 de ani, a lui VASILE MILITARU, care a fost timp de 25 de ani secretar responsabil al Federației Române de Hochei, vechi activist al mișcării sportive din țara noastră. Prin întreaga sa activitate, plină de pasiune și competență, Vasile Militaru și-a adus o importantă contribuție la dezvoltarea hocheiului românesc, fiind ales și în comisii ale Federației Internaționale de Hochei. Îl vom păstra o frumoasă amintire.

Întrecerea rugbyștilor juniori

UN MAI INTENS PROCES DE PREGĂTIRE ȘI DE EDUCAȚIE PENTRU A AVEA CU ADEVĂRAT... SPERANȚE

Continuăm turul de orizont... discuso de prima scenă a rugbyului nostru. De aceastădată, sub reflector se află campionatul de juniori, categorie care, s-o spunem din capul locului, nu ne-a prea dat motive de satisfacție, în ultima vreme, pe plan internațional, unde echipa României se afirmase cu ani în urmă.

La jumătatea întrecerii și înaintea reluării prezentelor selecționări noastre la Turneul F.I.R.A., speranțele rugbyului românesc se leagă, în general, de fruntașele serilor sînt de pe tabloul anticipărilor, dar lupta pentru calificarea în turneul final va continua, se înțelege, în noul sezon, nu puține formații din cele situate în „coasta" liderelor își vor păstra speranța de un retur în forță. Pînă una alta însă, iată clasamentele :

SERIA I : C.S.S. Locomotiva București (puncta verzi 363—42). C.S.Ș. Steaua Buc. (283—44) cîte 25 p, C.S.S. 2 Constanța 23 p, Mașini grele Olimpia, Petrochimistul Pitești 20 p, Dunărea Giurgiu 17 p, C.S.Ș. C.F. Brașov 15, Dinamo București 13 p (prea puțin pentru schimbul de mîine al liderului turului fruntaș „A"). Gr. șc. C.F. Pitești 11 p, Rulmentul Alexandria 8 p.

SERIA A II-A : C.S.Ș. 2/II Constanța 30 p (două garnituri ale aceluiași club de pe Litoral tintesc faza decisivă a campionatului), C.S.Ș. Triumf București, Farul Constanța cîte 26 p, R.C. Grivița Roșie 24 p, Locomotiva II Buc. 21 p, C.S.U. Construcții (Sportul studențesc) 20 p, C.S.Ș. 2 Buc. 20 p, L.I.M. Brăila 17 p, Petrolistul Ploiești 14 p, C.S.Ș. Auto Galați 11 p, Rapid Buc. 10 p.

SERIA A III-A : C.S.Ș. M.M.R. Pașcani (263—46), **C.S.Ș. Unirea** Iași (306—24) cîte 25 p, C.S.Ș. P.T.T.R. Bacău 21 p, C.S.Ș. C.F. Iași 19 p, Lic. metalurgie Iași 18 p, C.S.Ș. Știința II Bc. 17 p, Rulmentul I.T.A. Bîrlad 16 p, C.S.Ș. Bîrlad 11 p (decît două echipe, codașe, în acest centru de tradiție, mai bine una singură, fruntașă...). C.S.Ș. Auto P. Neamț 11 p.

SERIA A IV-A : C.S.Ș. Locomotiva Cluj-Napoca 39 p (punctaveraj record : 594—39), C.S.Ș. Gloria Arad 37 p (tot cu un punctaveraj excelent : 510—85), C.S.Ș. Soimii Sibiu 35 p, C.S.Ș. Locomotiva Oradea 33 p, C.S.Ș. 2 Baia Mare 31 p, C.S.Ș. Știința 2 Baia Mare 30 p, C.S.Ș. Locomotiva II Cluj-Napoca 27 p, C.S.Ș. Locomotiva Simeria 24 p, C.S.Ș. Șoimii II Sibiu 21 p, Electro 4 Baia Mare 20 p, C.S.Ș. Univ. Timișoara 19 p, Carpați Mirșa 19 p, Lic. ind. Independența Sibiu 16 p, Lic. ind. 2 Mediaș 12 p.

Unele aprecieri făcute asupra celulii de bază a tineretii. Divizia B-tineret, sînt valabile și pentru campionatul de juniori. Spre plidă, insuficiența echipamentului sau numărul redus de cadre tehnice cu pregătire corespunzătoare. Asemenea probleme constituie, dealtfel, punctele principale pe agenda de lucru a federației, întrezărindu-se soluții de rezolvare imediată pentru unele. O atenție sporită față de aceste pepiniere de jucători — față de viitorul rugbyului românesc — se impune însă, în general. E necesară, credem, urmărirea, tuturor întîlnirilor, nu neapărat prin observatori de la „centru", dar de către persoane competente, tehnicieni, foști și chiar actuali rugbyști de frunte din localitățile respective sau din unele mai apropiate, ceea ce ar exclude mari cheltuieli. Apoi, delegările de arbitri trebuie făcute cu mai mult discernămînt, pentru asigurarea celui mai bun cadru de desfășurare fiecărei partide. Însă marea problemă rămîne legată de o mai bună pregătire practică și teoretică — exclusiv la nivelul antrenorilor —, de intensificarea muncii de educație, în spiritul de fair-play, al sportului cu bălonul oval. Faptul că activa Comisie de disciplină și educație a F.R.R. are cel mai mult de lucru după etapele din diviția secundă și de juniori este grăitor. Și avertizează, totodată...

Geo RAEȚCHI

24 DE ORE LA CLUBUL PETROLUL PLOIEȘTI

(Urmare din pag. 1)

în diferite întîlniri, dar pot afirma că sîntem hotăriți să ridicăm calitatea muncii pe o treaptă superioară". *O SCRISOARE DIN PARTEA FEDERAȚIEI. Pe scurt, continuitate cam acesta : datorită bunei comportări la „Cupa F.R. Patinaj" și la „Cupa României" juniorii* Sandu Nicolae și Liliana Coman *urmează să se supună unui program și mai riguros de antrenamente, întrucît au fost cooptați în lotul pentru „Cupa Prietenia" (unde, între timp, au și participat). ATLETISMUL, SPORT PRIORITAR, sau, mai exact spus, așa ar trebui să fie ! Deși secția aceasta a clubului fiinițează de multi ani, rezultatele nu sînt încă pe măsura investițiilor. Tehnicienii, conducerea clubului știu că este nevoie încă de multă muncă, de o selecție corespunzătoare. REZULTAT PROMIȚĂTOR al halterofilului* Gheorghe Petrișor *la cat. 100 kg, superior celor ale unor componenți ai lotului național. VICEPREȘEDINTELE CLUBULUI,* Liviu Panait, *era plecat la Miercurea Ciuc pentru a-i însoți pe patinatori, în timp ce metodistul* Dan Pandeli *se afla la Suceava, cu hocheiștii. APROPO DE HOCHEI : majoritatea componenților divizionarei „B" sînt juniori. Ei au cîștigat toate jocurile din primul tur. Echipa acționează pe... două fronturi, fiind calificată și în prima grupă valorică a campionatului național de juniori. I. CONSTANTIN CODREANU nu a avut timp să-și cunoască dinainte elevii. El a fost numit recent antrenor al secției de tir, i-a cîntărit din ochi pe sportivi, cum se spune, și a plecat cu ei la „Cupa de iarnă" de la București. AFLAT ÎN BIROU DOAR PENTRU ZECE MINUTE, președintele clubului își răsfoiește agenda. „Dacă mai veniți la noi — ne spune — nu ne căutați la sediu. Locul nostru de muncă este terenul. Adică în săli, la competiții. De altfel, cînd vrem să discutăm cu sportivii noștri, cu antrenorii, o facem nu în birou, ci acolo unde ei își desfășoară munca. Și, reținuți, discuțiile, în general, durează puțin. Spunem pe puncte care ne sînt observațiile, în 15—20 de minute. Timpul este mult prea prețios pentru a-l irosi în ședințe inutile".*

„NIMENI NU DEVINE PESTE NOAPTE CAMPION..."

(Urmare din pag. 1)

nenții lotului, Eugen Predescu și Emilian Nuță sînt finaliști ai campionatului republican individual, adică între cei mai buni 12 sabreri ai țării !

Între ramurile de sport fruntașe pe asociație se numără și boxul. Pugiliștii plac, atrage. Poate și pentru că faptul că ei sînt se află doi vrednici tehnicieni, **Victor Lăzăreanu** și **Alexandru Bostănaru,** buni îndrumători în ring ai amatorilor — peste 200. Galele de inițiere și cele demonstrative puncteză aproape săptămînal programul competițional, în timp ce o parte dintre tinerii pugiliști formați aici se afirmă cu mult peste „hotarele" întreprinderii, la „Memorialul Petre Pop" (Reșița), la „Cupa Ringul Voința '83" (București), la „Centura Moldovei" (Iași) și chiar în campionatul republican, cum este cazul tinerilor muncitori **Ion Ripă, Traian Gavrilaș, Dănuț Neagu** și **Gheorghe Păun. „Dacă toate colectivele de secții din asociația noastră sportivă ar activa cu pasiunea și disciplina celor de la sirimă și box, poate ea ar fi primii pe sector"** afirmă, cu convingere, **Ilie Lupan,** președintele comitetului sindical, omul de care sînt legate multe reușite sportive și care se bucură la fiecare succes al tinerilor de aici. Ce-i drept, bucurii i-au oferit și baschetbaliștii (fruntași în campionatul municipal ; și aici, tot Octavian Funaru a fost primul **care a pus... sufletul)** și amatorii de tenis (neînșiși de la principalele concursuri de orientare turistică). **Se așteaptă, însă, un plus de ambiție și din partea șahiștilor (care au retrogradat, prea ușor, din Diviziа „B"), a handbaliștilor (cu prea multe emoții se mențin în campionatul municipal...). „Condiții avem",** concluzionea — la o adunare a asociației sportive — **Constantin Oprea,** secretarul comitetului de partid. **Și a motivat : „Numeroși tineri, lansați prin sportul de masă, prin „Daciada", sînt în măsură să impulsioneze performanța. Cum au făcut-o scrimerii și boxerii. Totul e să avem curajul să-i promovăm, să avem răbdarea de a-i modela. Trebuie să înțelegem cu toții că niciodată nu devine peste noapte campion..."**

Iată o opinie la care subscriu toți iubitorii sportului din această întreprindere nouă-reșteană. Pentru că „Daciada" înseamnă și concentrarea energiilor, ambițiilor către o activitate de calitate, către noi afirmări.

„NAȚIONALELE" DE SCHI ALPIN-SENIORI

(Urmare din pag. 1)

ciabilă, s-au situat **Delia Parale** și **Suzana Nagy.** De remarcat că de la locul 7 incolo diferențele de timp au fost foarte mari, întrucît majoritatea concurentelor au fost junioare, prima senioară, Elisabeta Stroie clasîndu-se pe locul 6.

REZULTATE TEHNICE : 1. Liliana Iehim (C.S.Ș. Vatra Dornei — Dinamo Brașov) 110,44 — campioană națională —, 2. Delia Parale (Dinamo) 121,00, 3. Suzana Nagy (C.S.Ș. Miercurea Ciuc) 122,02, 4. Irina Voiculescu (C.S.Ș. Brașovia) 122,79, 5. Elisabeta Stroie (I.E.F.S. București) 123,02, 6. Eva Csomos (C.S.Ș. Miercurea Ciuc) 123,06.

Vasile FELDAM, coresp.

După două zile mohorîte, soarele a străluci din nou deasupra Poienii Brașovului, creînd un cadru optim pentru ultima zi a campionatelor naționale de schi alpin ale seniorilor, proba de slalom special programată sub gondole, de la stația superioară a teleschiului pînă la Drumul roșu, 450 m lungime, la care au semnat prezența 35 de concurenți. În ultimul moment, **s-a defectat stația de cronometrare,** concursul fiind aminat cu două ore. Așteptarea a deranjat pe unii mai mult, pe alții mai puțin. În categoria celor din urmă aflîndu-se **Alin Năstase, Ioan Ștefan Bălazs, Florin Dinu, Mihai Bârâ, Dan Iliescu, Dan Frățilă, Caroly Adorjan** și **Alexandru Manta** care s-au văzut cei mai bine în prima manșă, trecînd cu succes prin cele 62 de porți, desenate de **Gh. Bălan.** Între accesta de altfel a-a dat **Mălăia** și în manșa a doua, 57 porți marcate de **K. Gohn,** o manșă rapidă, din care s-a desprins ca și la uriașul de marți, **Z. Balazs,** atacînd curajos fiecare poartă și cîștigînd proba și cu cerînd astfel al doilea titlu. A doua manșă a fost una rapidă, în care reprezentanții A.S.A. a avut cel mai bun timp, urmat de colegul său de club Adorian și dinamoviștii Bârâ și Năstase.

REZULTATE TEHNICE, slalom special : **1. Z. Balazs** (A.S.A.) 106,61 — campion național —, 2. A. Năstase (Dinamo) 107,43, 3. C. Adorjan (A.S.A.) 108,05, 4. M. Bârâ (Dinamo) 108,73, 5. D. Dinu (A.S.A.) 109,57, 6. D. Iliescu (Dinamo) 110,04.

Carol GRUIA, coresp.

ASTĂZI – ULTIMA ZI DE PARTICIPARE !
Un bun prilej de mari succese
ORICINE JOACĂ POATE CÎȘTIGA :
- autoturisme „Dacia 1300"
- bani, sume variabile și fixe
- excursii peste hotare

12 EXTRAGERI = 120 NUMERE !
Variantele de 25 lei participă la toate extragerile
OFERIȚI ȘI CELOR DRAGI
BILETE CU OCAZIA MĂRȚIȘORULUI !

TRAGEREA EXTRAORDINARĂ
LOTO a MĂRȚIȘORULUI
7 MARTIE 1984

Fotbal Divizia „A", etapa a 21-a

MÎRCEA SANDU, MEREU LA PÎNDĂ...

SPORTUL STUDENȚESC	2 (0)
STEAUA	0

Stadion „23 August"; teren moale; timp rece ; spectatori — peste 70 000. Șuturi : 11—7 (pe poartă: 6—3). Cornere : 2—1. A marcat : M. SANDU (min. 52 și 88).

SPORTUL STUDENȚESC : Speriatu — M. Mihail, Caran, IORGULESCU, Munteanu II — Pană (min. 81 Chihaia), Coraș, Munteanu I (min. 72 Șerbănică) — Terheș, M. SANDU, HAGI.

STEAUA : Iordache — Pinter, Tătăran, Fl. Marin, Eduard — Stoica, Belodedici, Majaru (min. 70 Pușcaș) — Lăcătuș, Cimpeanu (min. 65 Diaconescu), BALINT.

A arbitrat foarte bine D. Petrescu; la linie : J. Grama și N. Voinea (toți din București).

Tr. Petschovschi : 10.
La speranțe : 0—1 (0—0).

Încălziți de frumosul și palpitantul meci Dinamo — Rapid, cei peste 70 000 de spectatori ai cuplajului au constatat cu uimire, încă din primele minute, că Steaua, unul din ultimele bastioane ale atacului generos în fotbalul nostru, s-a decis să temporizeze fără masă, fenomen inedit în istoria echipei. Surprinși de această deschidere neobișnuită pentru un atac cu... Balint și Lăcătuș, studenții s-au lăsat antrenați în jocul stelișților și astfel partida a trăit într-un calm plat care a făcut ca pauză unii spectatori să părăsească stadionul mereu festiv al cuplajelor. În toată această parte a jocului am remarcat doar insistența cu care Majaru a stat la pîndă, pentru a ordona balonașele temporizării, în timp ce în echipa adversă am urmărit încercările de demarcaj ale lui Hagi, temperate de jocul aspru, dar nu brutal, al lui Pinter. La reluare, nimic nu părea să se schimbe. Au început să se audă și reacțiile dezaprobare din partea spectatorilor realmente frustrați, cînd, pe neașteptate, în **min. 52, Terheș demarcează pe partea dreaptă, centrează cu boltă. Tătăran** nu izbutește din poziție să-l oprească pe **M. SANDU** care, **cu capul, neștingherit, un gol lejer, de antrenament, kinogramă pentru „pitici".** Din acest moment, jocul se colorează, ca la semnalul unei baghete. „Sportul" exploatează momentul de uluire al steliștilor, Hagi sprintează ca în visurile noastre despre... el, Steaua răspunde, asmuțită parcă, revine mereu, obține o lovitură liberă (min. 67), dar schema eșuează copilărește, M. Mihail intercepteazăă, sprintează 60 de metri, e singur, dar rata ză majorarea scorului. Hagi își reia joaca nebună, slalomează, centrează perfect pe jos, dar terheș, singur, reia în bară (min. 73), după care studenții cedează, sînt în corzi, cum se spune, Balint șutează foarte puternic, dar Speriatu deviază miraculos peste bară (min. 79) și cînd partida părea încheiată, **bătrînul ghepard" M. SANDU exploatează imobilitatea lui Tătăran și marchează cu boltă (min. 88)** golul relaxării și al victoriei în dauna unei echipe care și-a subapreciat potențialul ofilmuat, de nevrînd, preferînd un joc de așteptare, cu totul neobișnuit pentru elanul nepreocupeții al roș-albaștrilor.

Ioan CHIRILĂ

RAPID MERITA UN REZULTAT EGAL

DINAMO	1 (0)
RAPID	0

Stadion „23 August"; teren moale; timp închis și rece ; spectatori — peste 70 000. Șuturi : 13—8 (pe poartă: 7—2). Cornere : 6—3. A marcat: AUGUSTIN (min. 65).

DINAMO: Moraru — Nicolae (min. 59 MARGINEANU), Andone, I. Marin (min. 81 G. Moldovan), STĂNESCU — MULȚESCU, Movilă, DRAGNEA — Iamandi, Augustin, Turcu.

RAPID : Manu — Bădan, GRIGORE, Semeș, MICU — Petrut, Rada, ION ION, ȘT. POPA (min. 84 ARON) — Cojocaru, MANEA.

A arbitrat satisfăcător I. Igna (Timișoara) ; la linie : E. Petrescu și, cu flogrante greșeli, **V. Mândescu** (ambii din București).

Cartonașe galbene : L. MARIN, BĂJAN.

Tr. Petschovschi : 8.
La speranțe : 1—1 (1—1).

Fără a fi considerat ca atare, meciul — din deschiderea cuplajului de ieri a avut toate atributele unui reușit derby. El a oferit, de-a lungul întregii sale desfășurări, un joc echilibrat, alert, spectaculos, cu multe faze dramatice la ambele porți, care a satisfăcut, desigur, numeroasa public. În final, victoria a surîs dinamoviștilor, dar un rezultat egal ar fi fost mai echitabil, ar fi reflectat mai real raportul de forțe din teren, ca să pe nu mai vorbim de ocazii de gol pe care și le-au creat cele două echipe. Rapid a evoluat ieri peste așteptări de bine. Iădînd o mai bună impresie prin jocul său în cimp; prin frumoasa țesătură de pase și combinațiile de efect dintre componenții liniilor dar mai ales prin atac. În partide, Manea a dat un excelent impuls ofensivei feroviarilor prin cursele sale ireziștibile, care nu au putut fi oprite uneori decît prin faulturi, fapt pentru care I. Marin a scăpat destul de ieftin dacă ne gîndim că ultimul galben (de partea cealaltă), Băjan, nu l-a putut opri pe Multescu din cursa lui spre gol decît ținîndu-l de tricou (min. 27). Din păcate pentru ei, rapidiștii au demonstrat o mare ineficacitate, ratînd ocazii de gol cît roata carului, cum au zice alții, a gîtuit, a șutat mai mult și cu mai multă precizie, în afara intervenției descise Manu (fiind pus la grele încercări și în minutele 18, 28, 44 și 80.

Constantin FIRĂNESCU

PITEȘTENII AU IEȘIT MAI BINE DIN... CEAȚĂ

F.C. ARGEȘ	2 (1)
UNIV. CRAIOVA	1 (1)

Stadion „1 Mai" ; teren bun ; timp rece, ceață ; spectatori — circa 18 000. Șuturi : 12—8 (pe poartă : 6—5). Cornere : 11—4. Au marcat : TOMA (min. 26), **JURCĂ** (min. 87), respectiv **AD. POPESCU** (min. 23).

F.C. ARGEȘ : CRISTIAN — M. Zamfir, STANCU, Popicu, Romon — TOMA, BADEA, Iovănescu (min. 46 Dumitrache II) — Jurcă, Ignat, NICA.

UNIVERSITATEA CRAIOVA : LUNG — Negrilă, Tilihoi (min. 40 Șandru), Donose, Ungureanu — Țicleanu, AD. POPESCU, Geolgău (min. 18 BICU) — Crișan, CAMĂTARU, Cîrțu.

A arbitrat bine M. Salomir ; la linie : L. Jakob (ambii din Cluj-Napoca) **și V. Antohi** (Iași).

Trofeul Petschovschi : 10.
Meciul echipelor de speranțe a fost amînat.

PITEȘTI, 29 (prin telefon). Arhiplin stadionul din Trivale! Iubitorii fotbalului din Pitești au venit în număr mare să-i intimpine pe internaționalii craioveni, dar și cu speranța că gchipa lor favorită își va înscrie în clasamentes o frumoasă victorie în fața oaspeților. Partida a început fără pauză între titularii celor două echipe : 3 absențe la craioveni (Ștefănescu, Balaci și Irimescu), una la argeșeni (Moiceanu). Mai mult, după 18 minute de joc corect, s-a accidentat și Geolgău. În min. 20, cristian a apărut un gut-gol al lui Cîrțu, dar trei minute mai tirziu, oaspeții au deschis scorul în urma unei faze-șnur : **Cîrțu — Cămătaru — Cîrțu — AD. POPESCU,** șut plasat al ultimului. 1—0 pentru craioveni, care s-au bucurat însă prea puțin timp, pentru că în min. 26, în urma altei faze la fel de **frumoasă,** TOMA a reluat plasat, cu capul, în plasă o centrare a lui Nica. Au urmat cîteva momente destul de „tari", cu jucătorii pierduți în ceață, o ceață care a enervat pe toată lumea și, după accidentarea lui Tilihoi, gazdele puteau înscrie ușor în min. 43, dar Nica a șutat peste transversală.

Trei mari ocazii de gol la activul craiovenilor în repriza secundă, ratate de Ungureanu (min. 50), Bîcu (min. 62) și Cîrțu (min. 64), după care jocul s-a desfășurat mai mult la poarta oaspeților. Craiovenii s-au apărat însă foarte bine, în frunte cu Lung și Cămătaru, acesta trecut pe postul central în locul lui Tilihoi. Dar ceața și-a intrat în rol principal și din min. 70 partida a fost întreruptă de două ori. Finalul acestui meci deosebit de disputat a fost dramatic. Argeșenii — care nu s-au impăcat nici un moment cu egalitatea de pe tabela de marcaj — au reușit să înscrie în min. 87 prin JURCĂ, la o învălmășeală în fața porții lui Lung. Și, apoi, în ultimul minut de joc, la un fault în careu asupra lui Negrilă, arbitrul a dictat penalty, pe care însă Cîrțu l-a ratat !

Laurențiu DUMITRESCU

„LANTERNA ROȘIE" A... STRĂLUCIT

S.C. BACĂU	0
PETROLUL PLOIEȘTI	1 (1)

Stadion „23 August" ; teren moale; timp cețos ; spectatori — circa 8 000. Șuturi : 13—9 (pe poartă : 3—4). Cornere : 11—1. A marcat: N. LAZĂR (min. 44).

S. C. BACĂU : Mangeac — Viscreanu, Cărpuci, Arteni, ELISEI — Avădanei, Andrieș (min. 53 C. Solomon), ADOLF — Șoiman, Mihuț, Penoff (min. 65 D. Georgescu).

PETROLUL : JIPA — N. LAZĂR, BUTUFEI, CRÎNGAȘU, GUȘA — Grigore, BĂRBULESCU, Catinca (min. 35 Panaitescu) — **Cirion** (min. 71 Moldoveanu), Gălățeanu, Macanu.

A arbitrat slab I. Tărcan (Reghin) ; **la linie : Al. Mustătea** (Pitești) **și T. Chelu** (Giurgiu) — ultimul cu greșeli.

Trofeul Petschovschi : 10.
La speranțe : 1—0 (1—0).

BACĂU, 29 (prin telefon). Nimeni nu putea anticipa că echipa care a învins etapa trecută la Iași va pleca steagul pe teren propriu, că pînă la urmă surpriza s-a produs. Cert este că „lanterna roșie" a dat o replică neașteptat de bună, adaptîndu-se condițiilor terenului moale. Echipa locală a început în trombă partida, dar jucătorii băcăuani, mult prea individualiști, s-au izbit de „zidul" necrutător al apărării ploieștene. În min. 2, o „bombă" a lui Penoff l-a zdruncinat pe Jipa. Apoi, în min. 15, o pătrundere a lui Ciurlan s-a soldat cu un gut imprecis. În rest, o „căruțișe" exagerată a jucătorilor băcăuani, mereu deposedați de adversari. În min. 28, un neașteptat val de cadă a făcut invizibil cîmpul de joc, ceea ce l-a determinat pe conducătorul meciului să oprească partida. Spre bucuria spectatorilor, ceața s-a ridicat după circa 20 minute, partida putînd fi reluată. Dar cu emoții pentru gazde, căci în min. 32, Gălățeanu a expediat un șut violent în „transversală". **Acesta avea să anunțe, parcă, golul victoriei oaspeților, înscris de N. LAZĂR (min. 44), cu un șut-bombă de la 30 m, lăsîndu-l fără replică pe Mangeac.**

A urmat repriza a doua și, odată cu ea, goana după egalare a echipei locale, care, însă, nici după pauză nu și-a ieșit din tiparele unui joc încîlcit și neinspirat. Mare oscaie în min. 52, cînd Elisei a centrat și Mihuț a reluat din voleu, de la 12 m, dar exact în brațele lui Jipa. Tot Mihuț (min. 59) a ratat de la numai 8 m, pentru ca peste un minut, vocalul lui Avădanei să fie scos în corner de Jipa, de sub transversală. În final, băcăuanii atacă cu tot efectivul, sînt însă surprinșiți de două contraatacuri ploiești, rămase fără rezultat, în sfîrșit, în ultimul minut de joc, conducătorul partidei comite singura greșeală, nesancționînd cu penalty faultul comis în careu de Butufei asupra lui Avădanei.

Gheorghe NERTEA

BÎLONI ANIMĂ ECHIPA

A.S.A. TG. MUREȘ	2 (0)
C.S. TÎRGOVIȘTE	1 (1)

Stadion „23 August" ; teren bun, pe alocuri moale ; timp închis ; spectatori — circa 7 000. Șuturi : 21—2 (pe poartă : 15—2). Cornere : 16—0. Au marcat : CIORCERI (min. 62), **FANICI** (min. 85), respectiv **BURLEANU** (min. 45).

A.S.A. : ȘOMBOR — SZABO, JENEI, ISPIR (min. 46 Costin), **Gall — Botezan** (min. 62 BOLONI), **Dumitrescu, C. Ilie — Munteanu, FANICI, Ciorceri.**

C. S. TÎRGOVIȘTE : MIA — Rus, Manea, ENE, TURCU — BURLEANU, Agiu, Stoichiță — ISAIA (min. 70 Constantin), Penu, O. Popescu.

A arbitrat bine M. Niculescu ; la linie : C. Volcu (ambii din București) **și C. Teodorescu** (Buzău).

Cartonașe galbene : AGIU, CIORCERI.

Trofeul Petschovschi : 9.
La speranțe : 3—2 (2—0).

TG. MUREȘ, 29 (prin telefon). Lovitură de teatru aici, la Tg. Mureș, la sfîrșitul primei reprize. Atunci, **în min. 45, oaspeții au executat prin Ene o lovitură liberă indirectă de la 20 m, mingea a sărit din pieptul portarului Varo, nesiguri cînd pină în acel moment,** și **BURLEANU,** care **a urmărit fazа, a înscris cu ușurință.** Golul venise ca o lovitură de trăznet, pentru că gazdele dominaseră clar repriza și rataseră o suită de ocazii, în min. 19, Fanici — bară ; min. 21 — Ciorceri, min. 26 — Gall, min. 40 — Ciorceri, sau portarul Mia făcuse minuni, scoțînd două șuturi ca și făcute (min. 33 și 41). Numai că A.S.A. nu avea o minte limpede în teren, acuzînd absența lui Bölöni.

Tîrgmureșenii își vor recăpăta însă încrederea în ei de cînd... îl văd pe Bölöni încălzindu-se pe marginea terenului. Internaționalul formației gazdă stătuse o săptămînă la pat și nimeni nu credea că va juca. A. văzut însă că A.S.A. este condusă și la decis să joace. Și A.S.A. s-a schimbat dintr-o dată și în min. 62 a reușit egalarea : **Jenei șutează de la distanță, excelentul Mia este surprins și respinge în față și** CIORCERI **inscrie din apropiere.** Bölöni împinge moral echipa spre victorie. Rătează în min. 64, il deschide ideal pe Fanici, în min. 74 și 76, Mia îi scoate două goluri ca să făcute (min. 79 și mai ales în min. 82), dar golul celor două puncte vine în min. 85 : **FANICI, deschis la 18 m de poartă, pătrunde în forță și înscrie.** Oaspeții încearcă să egalizeze, dar nu reușesc să tragă vreun șut la poartă în această repriză secundă.

Mircea M. IONESCU

„LANTERNA ROȘIE" A... STRĂLUCIT

S.C. BACĂU	0
PETROLUL PLOIEȘTI	1 (1)

Stadion „23 August" ; teren moale; timp cețos ; spectatori — circa 8 000. Șuturi : 13—9 (pe poartă : 3—4). Cornere : 11—1. A marcat: N. LAZĂR (min. 44).

S. C. BACĂU : Mangeac — Viscreanu, Cărpuci, Arteni, ELISEI — Avădanei, Andrieș (min. 53 C. Solomon), ADOLF — Șoiman, Mihuț, Penoff (min. 65 D. Georgescu).

PETROLUL : JIPA — N. LAZĂR, BUTUFEI, CRÎNGAȘU, GUȘA — Grigore, BĂRBULESCU, Catinca (min. 35 Panaitescu) — **Cirion** (min. 71 Moldoveanu), Gălățeanu, Macanu.

A arbitrat slab I. Tărcan (Reghin) ; **la linie : Al. Mustătea** (Pitești) **și T. Chelu** (Giurgiu) — ultimul cu greșeli.

Trofeul Petschovschi : 10.
La speranțe : 1—0 (1—0).

FERICITUL ȘUT AL LUI ALEXANDRU

CHIMIA RM. VÎLCEA	1 (1)
F.C. BAIA MARE	0

Stadion „1 Mai" ; teren moale ; timp frumos, soare ; spectatori — circa 7 000. Șuturi : 10—5 (pe poartă : 4—3). Cornere: 6—2. A marcat: ALEXANDRU (min. 13).

CHIMIA : ROȘCA — Basno, UDREA, Preda (min. 46 Lazăr), **Cîncă — Alexandru, Polea, Iovan** (min. 62 M. Ciocoi) — **VERIGEANU, BUDURU, Corabogeac.**

F.C. BAIA MARE : Feher — Arezanov (eliminat min. 78), **RAȚ, Ignat, Weissenbacher — Bălan, Sabău, Mureșan — Roznai** (min. 52 D. MOLDOVAN), **Tulba, Laiș.**

A arbitrat bine Fl. Popescu; la linie : Ad Moroianu (ambii din Ploiești) **și Gh. Sîfion** (Tîrgu), ambii cu greșeli.

Cartonașe galbene : MUREȘAN, TULBA, AREZANOV, BASNO.

Cartonașe roșii : AREZANOV.

Trofeul Petschovschi : 10.
La speranțe : 2—0 (1—0).

RM. VILCEA, 29 (prin telefon). Mult mai dificil pentru gazde acest meci. Cu toate că vîlcenii au luat conducerea în **min. 13, prin golul marcat de** ALEXANDRU, **în urma unei inteligente pase inapoi a lui Buduru,** formația băimăreană a acționat gîndit, a fost sigură pe ea și numai două intervenții excepționale

Un meci frumos de baschet

SELECȚIONATA OLIMPICĂ A R. P. CHINEZE – SELECȚIONATA DIVIZIONARĂ 75-65

Cea de a doua întîlnire internațională de baschet dintre o selecționată divizionară a țării noastre și selecționata olimpică a R.P. Chineze a fost mult mai echilibrată și interesantă. Jucătoarele ambelor formații au etalat calități deosebite, reușind acțiuni aplaudate de spectatorii prezenți miercuri după amiază în sala Floreasca. Începutul partidei a aparținut oaspetelor care prin cei 2,02 m ai lui **Zheng Haimia** au dominat lupta sub panouri. După 10 minute, însă, **Ștefania Borș** a intuit multe dintre intențiile partenerei de întrecere și a culeș destule mingi pentru coechipierele ei care au redus din handicap, astfel că în min. 17 scorul a devenit 31—28 în favoarea olimpicelor din R. P. Chineză. În continuare am urmărit o cursă palpitantă de urmărire declanșată de fetele noastre, dar de fiecare dată baschetbalistele chineze au răspuns prompt și s-au distanțat la 9—10 puncte. În ultimele minute am văzut o întrecere de toată frumusețea, cu execuții tehnice de mare virtuozitate executate de sportivele ambelor echipe. Scor final : 75—65 (38—33). Cele mai multe puncte: **Borș 16, Ștefan 13** și **Filip 12** pentru selecționata noastră, respectiv **Qui Chen 25, Song Xiaobo 24** și **Zheng Haimia 15.**

Cornelia Stoichiță *(nr. 4)* și Mariana Bădinici *(10) nu mai pot opri contraatacul baschetbalistelor din R.P. Chineză.*

Foto : I. MIHĂICĂ

Paul IOVAN

Restanță în C. N. de baschet (f)

ICEMENERG – MOBILA 85-46 ȘI 68-49

Echipa feminină de baschet ICEMENERG a repurtat două victorii : 85—46 (39—12) — marți și 68—49 (33—21) — miercuri în meciurile restanță (din cadrul Diviziei „A") cu Mobila C.S.Ș. Satu Mare. În prima zi, bucureștencele au dominat net, dar în partida următoare sătmărencele s-au apărat cu mai multă ambiție și au menținut multă vreme un scor destul de strins. Spre final, însă, ICEMENERG, cu **Csilla Hosszu** deosebit de eficientă (în această parte a întrecerii), cu **Lavinia Blindul**, bună apărătoare și coordonatoare a jocului, și cu junioara **Aurora Cîrstoiu**, mai bună de la o zi la alta, s-a desprins la o diferență edificatoare. Au marcat : **Hosszu** 20+21, **Blindul** 10+13, **Cîrstoiu** 20+14, **Iatan** 10+14, **Nicola** 4+4, **Nicolau** 13+0, **Klöss** 2+2, **Drăghici** 6+0 pentru învingătoare, respectiv **Birluțiu** 14+11, **Groza** 6+4, **Gita** 4+0, **Stan** 4+2, **Turos** 2+0, **Toth** 4+8, **Aștelcanu** 6+10, **Sas-Tudoran** 4+4, **Moisa** 2+8, **Capră** 0+2. **Iudith Gross**, cea mai bună jucătoare a sătmărencelor, nu a jucat, fiind bolnavă. Arbitri : **N. Constantinescu — I. Nun** (marți), **I. Breza — I. Cernat** (miercuri).

Primele două manșe ale C. N. de bob 2

TREI ECHIPAJE LUPTĂ PENTRU TITLU

SINAIA, 29 (prin telefon). Pe pîrtia din localitate a început Campionatul național de bob 2, la care iau parte cele mai bune 8 echipaje din țară. Starea bună a pistei și condițiile meteorologice favorabile au permis desfășurarea primelor două manșe în condiții optime. Lupta pentru titlu se anunță deosebit de echilibrată, dovadă fiind faptul că între primele trei echipaje diferențele de timp sînt foarte mici.

Rezultatele primei zile : 1. I.E.F.S. **(Duminicel-Popescu)** 1:49,62, 2. C.S.O. Sinaia **(Rusu-Petrariu)** 1:49,98, 3. Tractorul II **(Degan-Albu)** 1:50,06, 4. A.S. Poiana Cîmpina **(Iancu-Androne)** 1:51,80, 5. Voința Sinaia **(Pandrea-Durbac)** 1:51,93, 6. Tractorul I **(Rădulescu-Cojosa)** 1:52,95, 7. Carpați Sinaia **(Petre-Cîrlig)** 1:53,41, 8. A.S. Armata Brașov **(Batista-Peptea)** 1:55,56.

Joi au loc ultimele două manșe.

CAMPIONATELE EUROPENE DE ATLETISM ÎN SALĂ

De simbătă dimineața și pînă duminică seara, în sala „Skandinavium" din Göteborg (al doilea oraș al Suediei) se vor desfășura întrecerile campionatelor europene de atletism pe teren acoperit.

În concurs se vor afla și cîțiva dintre atleții noștri fruntași : **Cristieana Cojocaru** 400 m — 52,93 și 800 m — 2:02,20, **Mihaela Loghin** greutate — 20,48 m, **Fița Lovin** 1500 m — 4:08,25, **Doina Melinte** 800 m — 2:00,19, **Maria Radu** 1500 m și **Sorin Matei** înălțime — 2,32 m.

Simbătă și duminică, la Sinaia

„CONCURSUL PRIETENIA" LA SANIE

Tinerii sănieri (juniori născuți în 1965 și mai mici) își dispută, simbătă și duminică, pe pîrtia din Sinaia, întîietatea în competiția internațională **„Concursul Prietenia"**, la care vor lua parte reprezentanți ai **Cehoslovaciei, R.D. Germane, Poloniei, U.R.S.S.** și **României.** Unii dintre oaspeți au și sosit și se antrenează, alături de reprezentanții țării noastre, pe pîrtia de la poalele Muntelui Furnica. Lotul român este format din : **Livia Gheorghiță** (C.S.Ș. Petroșani), **Marilena Huțuleac** (C.S.Ș. Vatra Dornei), **Elena Călin** (C.S.Ș. Miercurea Ciuc), **Elena Gheorghe** (I.E.F.S.), **Gabriel Ghiță, Silvan Mihăilescu, Ion Bălănică, Silvia Bartiș, Ciprian Ungureanu** (toți de la C.S.O. Sinaia), **Constantin Chiliuță** (S.C. Miercurea Ciuc), **Cristea Sudu** (C.S.Ș. Vatra Dornei) și **Arpad Kozak** (C.S.Ș. Sinaia) ; antrenori : **Ion Galescu** și **Florian Ticu.**

Programul întrecerilor : **simbătă, de la ora 9 :** manșele I și a II-a la băieți și fete ; **duminică, de la ora 9 :** manșa a III-a la băieți și fete ; **de la ora 11 :** manșele I și a II-a la dublu băieți.

PE GHEAȚĂ ȘI PE ZĂPADĂ

FALUN (Suedia). Proba de sărituri de pe trambulina de 90 m a fost dominată de sportivii finlandezi clasați pe primele trei locuri : 1. **Tuomo Ylipulli** 222,2 p, 2. **Veli-Matti Ahonen** 221,3 p, 3. **Juha Lappalainen** 207,5 p. Cursa feminină de ștafetă 4×5 km : 1. **Norvegia** (Boee, Nybraaten, Jahren, Petersen) 1.07:28,2, 2. **Finlanda** 1.07:59,8, 3. **U.R.S.S.** 1.08:09,0, 4. Norvegia II 1.08:22,9, 5. Cehoslovacia 1.08:54,6, 6. Suedia 1.09:32,3.

IDENSALMI (Finlanda). Concursul de schi fond, desfășurat în nocturnă, a prilejuit înfrîngerea campionilor olimpici Svan și Hamalainen. 10.5 km : 1. **Harri Kirvesnie** (Finlanda) 30:56, 2. **Gunde Svan** (Suedia) 31:12, 3. **Kari Haerkoenen** (Finlanda) 31:17 ; 5,3 km (femei) : 1. **Marie Johansson** (Suedia) 17:10, 2. **Berit Aunli** (Norvegia) 17:22, 3. **Maria-Liisa Hamalainen** (Finlanda) 17:30.

CABLE (S.U.A.) „Maratonul" pe schiuri de la Cable (Wisconsin), a 12-a ediție a lui „American Birkembeiner" (50 km), a fost cîștigat de suedezul **Bengt Hassis**, cronometrat în 2.02:03,2, urmat de Lars Frykberg (Suedia) 2.02:11,5, Nils-Tore Andreasen (Norvegia) 2.04:44,1. Cursa feminină a avut pe podium pe : 1. **Vigdis Rönning** (Norvegia) 2.27:57,7, 2. Pat Engberg (S.U.A.) 2.33:21,7, 3. Hilde Riis (Norvegia) 2.33:50,1.

LAHTI (Finlanda). Un alt „maraton" de schi, măsurînd însă 75 km, „Finlandia Hiihto", a fost dominat, de asemenea, de fondiști suedezi : 1. **Oerjan Blomqvist** 3.46:23, 2. Matti Kuosku 3.48:31. Pe locul trei a sosit finlandezul Tauno Puoskari 3.48:32, iar pe patru, cehoslovacul Jiri Beran 3.50:33.

INZELL (R.F.G.). Campionatele naționale de patinaj viteză : bărbați : 500 m : **Hans-Peter Oberhuber** 38,77, 1 000 m : **Fritz Gawenus** 1:17,59 ; femei : 500 m : **Monika Holzner** 42,25, 1 000 m : **Holzner** 1:24,13.

BREZOVICI (Iugoslavia). Campionate de schi : slalom uriaș : **Borin Strel** 2:16,73, 2. Joze Kuralt 2:18,55, 3. Bojan Krizaj 2:18,78 ; slalom uriaș femei : **Andrea Leskovsek** 2:14,33, Anja Zavadlov 2:14,81.

ST. NIZIER DU MOUCHEROTTE (Franța). Competiția de sărituri din cadrul „Cupei Europei" a revenit austriacului **Raimund Resch** cu 219,5 p.

STONEHAM (Canada). **Liisa Savijarvi** a cîștigat titlul de campioană a Canadei în proba de slalom uriaș, întrecîndu-le pe Diana Haight și Gerry Soerensen.

Unul dintre sporturile iernii care se bucură de o popularitate deosebită este motociclismul pe gheață, urmărit de zeci de mii de spectatori. Un aspect dintr-un concurs desfășurat la Frankfurt/Main.

Telefoto : AP-AGERPRES

PE GLOB

BRAZILIA. La marele stadion „Maracana" din Rio de Janeiro a fost dezvelit, zilele trecute, bustul lui Garrincha, faimoasa aripă dreaptă a reprezentativei „cariocas", campioană mondială în 1958 la Stockholm și în 1962 la Santiago de Chile. Garrincha a murit cu un an în urmă, într-o neagră mizerie, uitat de toți cei care-l aplaudau cu ani în urmă...

S.U.A. O situație puțin obișnuită s-a petrecut la meciul de baschet dintre echipele universităților Charleston și Concord. Jocul a fost foarte echilibrat, necesitînd două prelungiri pînă ce Concord a obținut victoria cu scorul de 122—113. În acest joc, destul de „aspru", arbitrii au dictat 70 de greșeli personale, dintre care 47 pentru baschetbaliștii din Charleston. În acest fel, pierzînd unul după altul 9 jucători, care au fost descalificați pentru cîte cinci greșeli personale, Charleston a rămas pe teren, în ultimele 95 de secunde, doar în... doi jucători (!), în timp ce Concord evolua în formație completă, cu echipa sa de bază ! Și astfel, de la 117—113, scorul a ajuns la 122—113.

IUGOSLAVIA. Una din străzile Belgradului va primi numele de **„Manchester United"** în amintirea echipei de fotbal engleze care, la 6 ianuarie 1958, a fost victimă a accidentului aviatic de la München. Manchester Utd. evoluase tocmai la Belgrad, în compania echipei Steaua Roșie, în semifinalele C.C.E. (3—3)

KENYA. De la Nairobi se va da plecarea în cursa, devenită tradițională în lumea automobilismului : **„Marlboro Safary Rallye"**, etapă în cadrul campionatului mondial de specialitate. Vor lua parte cei mai buni piloți din lume, care vor conduce mașini (Lancia, Opel, Datsun, Citroen, Toyota etc.) special adaptate unui traseu extrem de dificil cum ese acesta al raliului kenyan

ȚARA GALILOR. Vechiul fundaș al XV-lui galez și căpitan al acestuia, faimosul J. P. R. Williams, de 55 de ori internațional, a hotărît să pună punct activității sale competiționale. După ce s-a retras din națională, în urmă cu trei ani, „J. P. R." a continuat totuși să mai joace rugby în cadrul clubului său, dar acum : gata !

SUEDIA. Patinatorul **Johan Granath**, campion mondial al sprinterilor în 1976, a fost suspendat pentru o perioadă de 15 luni deoarece s-a constatat că se dopase la un concurs desfășurat, nu de mult, la Esilstuna. **„În vara trecută m-am accidentat la un picior și pentru că nu m-am vindecat, în urma tratamentului cu cortizon am folosit, timp de două săptămîni, steroizi anabolizanți"** a declarat Granath (34 ani), unul dintre veteranii patinajului. El a luat parte la 3 ediții ale J.O. și la 11 ediții ale campionatelor lumii...

TELEX ● TELEX ● TELEX ● TELEX ● TELEX ● TELEX

ATLETISM ● Meciul de juniori dintre echipele U.R.S.S. și R.D. Germane desfășurat la Leningrad, a fost cîștigat de gazde cu 119—111. Cîteva rezultate : feminin : lungime : Natalia Sevcenko (U.R.S.S.) 6,59 m ; masculin : greutate : Bitsadze (U.R.S.S.) 18,48 m, prăjină : Gataulin (U.R.S.S.) 5,40 m, înălțime : Korceaghin (U.R.S.S.) 2,17 m.

BOX ● La Atlantic City, americanul Kevin Howard a obținut a 20-a victorie ca profesionist, întrecîndu-l prin abandon în repriza a 6-a pe compatriotul său Bill Bradley. La 11 mai, Howard va boxa cu Ray Sugar Leonard în meciul care va marca revenirea fostului campion mondial al „ușorilor".

CICLISM ● Turul Cubei s-a încheiat la Havana cu victoria tînărului rutier cubanez Eduardo Alonso (20 de ani), care a acoperit 1 767 km în 41h51:05. El a fost urmat de Jens Heppner (R.D.G. „B") 41h57:06 și Viktor Demidenko (U.R.S.S. „A") 41h 58:52. Pe echipe a cîștigat Cuba „A", urmată de R.D. Germană „B" și U.R.S.S. „A". ● Cursa desfășurată la Aix-en-Provence (Franța) a fost cîștigată de irlandezul Sean Kelly, 130 km în 3h24. Pe locurile următoare, în același timp, s-au clasat Laurent Fignon (Franța) și Yan Bogaert (Belgia).

SCHI ● Proba feminină de slalom uriaș din cadrul campionatelor Canadei a fost cîștigată de Andrea Bedard în 1:31.91.

ȘAH ● Turneul de la Lvov a fost cîștigat, la egalitate de mării maeștrii sovietici Iosif Dorfman și Rafael Vaganian cu cîte 9 p din 13 posibile. În continuare : Eingorm și Psahis (U.R.S.S.) 8 p, Tal și Georgadze 7 p etc. ● Campionatul feminin al orașului Moscova a fost cîștigat de Liudmila Zaiteva și Elena Balașova cu cîte 10 p din 14 posibile.

TENIS ● În primul tur al turneului de la Madrid : van Patten — Carlsson 6—7, 6—1, 6—4, Scanlon — Sundstroem 2—6, 6—4, 6—4, Drewett — Buehning 1—6, 6—4, 6—4, Hooper — Jelen 7—6, 7—6, Smid — Gilbert 6—4, 6—3, Gomez — Teacher 6—2, 4—6, 6—3, Denton — Haurer 6—7, 7—6, 6—3, Gerulaitis — Tim Gullikson 7—6, 6—3. ● În primul tur al „Masters-ului" feminin, la New York : Navratilova — Ruzici 6—3, 6—1, Sukova — Durie 7—6, 7—6, Shriver — Turnbull 6—4, 6—4.

FOTBAL meridiane

ÎN C.E. DE TINERET (sferturi de finală, meci tur, la Hilsborough : **Anglia — Franța** 6—1 (2—1) ! Au marcat Hateley (4), Watson și Sterland, respectiv Anziani.

● În preliminariile turneului olimpic de fotbal : **Franța — Spania** 3—1 (1—1).

ÎN CAMPIONATUL INTERBRITANIC la Glasgow : **Scoția — Țara Galilor 2—1 (1—0).** Au înscris Cooper din penalty, Johnston, respectiv James.

CAMPIONATE, CUPE

IUGOSLAVIA (et. 18). În prima etapă a returului, toate echipele gazdă au obținut victorii. Steaua roșie — Zenica 4—0, Hajduk Split — Ljubljana 3—0, Dinamo Vinkovici — Pristina 2—0, Titograd — Partizan 1—0, Zeleznicear — Rijeka 2—1, Tuzla — Dinamo Zagreb 3—2, Velez — Sarajevo 3—0, Skoplje — Osijek 3—1, Niș — Voivodina 1—0. Pe primele locuri : **Hajduk** 23 p, **Zeleznicear** 22 p, **Steaua roșie, Partizan și Rijeka** cîte 20 p. Pe ultimele : 16—17. Dinamo Zagreb și Zenica cîte 15 p, 18. Ljubljana 13 p.

OLANDA (et. 23). Feyenoord — Ajax 4—1, Tilburg — Excelsior 0—2, Zwolle — Kerkrade 1—2, Sittard — Deventer 1—2, Den Bosch — Dordrecht 2—0, Utrecht — Sparta Rotterdam 2—2, Volendam — Eindhoven 0—1, Helmond — Alkmaar 5—3, Haarlem — Groningen 2—1. Pe primele locuri : **Feyenoord** 38 p, **Ajax, Eindhoven** cîte 36 p. Pe ultimele : 17. Dordrecht 10 p, 18. Helmond 6 p.

U.R.S.S. În meci restant din cadrul optimilor de finală ale Cupei, **Zenit Leningrad** a eliminat pe Ararat Erevan. Partida a fost foarte disputată. După 90 de minute scorul era egal : 1—1. După prelungiri rezultatul a devenit 3—3. În urma loviturilor de la 11 m s-a calificat formația din Leningrad. Iată acum programul complet al sferturilor de finală, meciuri programate la 2—3 martie : Fakel Voronej — Spartak Moscova, Dinamo Minsk — T.S.K.A. Moscova, Dinamo Moscova — Cernomoreț, Torpedo Moscova — Zenit Leningrad.

BELGIA (sferturile de finală ale Cupei). În jocuri retur (primele echipe s-au calificat pentru semifinale) : **Beveren — St. Nicolas** 5—1, **Lierse — Waregem** 2—2, **Standard Liège — Antwerp** 2—1, **La Gantoise — Lokeren** 3—0.

LA ÎNCHIDEREA EDIȚIEI

Aseară tîrziu s-au desfășurat cîteva meciuri amicale. Iată rezultatele :

La Bruxelles : BELGIA	— R.F. GERMANIA	0—1 (0—0)
La Paris : FRANȚA	— ANGLIA	2—0 (0—0)
La Luxemburg: LUXEMBURG	— SPANIA	0—1 (0—0)

Alte amănunte în ziarul de mîine.

Redacția și administrația : cod 79773 București, str. V. Conta 16 ☎ P.T.T.R. 1, tel. centrală 11 79 70 și 11 50 59, secția coresp. 12 42 28 ; interurban 637 ; telex 10 350 romsp. Tiparul I.P. „Informația". Pentru străinătate abonamente prin ILEXIM - departamentul export import presă P.O. Box 136—137, telex 11 226, București, str. 13 Decembrie nr. 6 ; 10 363

R. 1, 2, 3, 4

PROLETARI DIN TOATE ȚĂRILE, UNIȚI-VĂ !

Sportul

ZIAR AL CONSILIULUI NAȚIONAL PENTRU EDUCAȚIE FIZICĂ ȘI SPORT

ANUL XL — Nr. 10 643 | 4 PAGINI — 50 BANI | Vineri 2 martie 1984

CAMPIONATUL S-A ÎNTRERUPT, IUBITORII FOTBALULUI NOSTRU AȘTEAPTĂ ACUM O PERFORMANȚĂ A LIDERULUI LA TBILISI

Considerate îndeobște sarea și piperul fotbalului, surprizele pot să te pună uneori mai mult ca de obicei pe gînduri, atunci cînd apar în „stoc supranormativ", ca să zicem așa, cum s-a întîmplat miercuri, ceea ce i-a și făcut de altfel pe unii iubitori ai fotbalului nostru să socotească etapa nițeluș cam prea sărată și cam prea piperată...

Avem toată admirația (exprimată fără rezerve chiar în coloanele ziarului nostru) și vom avea în continuare toată considerația pentru lupta superbă a fostei „lanterne", Petrolul, care se zbate dramatic, omenește foarte impresionant, pentru a rămîne în Divizia „A", dar de aici și pînă la a învinge la Bacău o echipă realmente puternică, tocmai pe marea performeră a precedentei etape (care învinsese la Iași) este o distanță care parcă prea răstoarnă total sistemul valorilor. O fi el Decu Cringașu, la cei 33 de ani ai săi, un excelent luptător pe baricadă, o fi și Dragomir un antrenor cu ochi și cu neașteptat simț tactic (aprecieri ocazionate de altfel, în bună măsură, și la București, în meciul petroliștilor cu Rapid), dar băcăuanii au o garnitură solidă, prea solidă, ca să nu fii uluit de o asemenea uimitoare nivelare de clasă fotbalistică (căci între cele două echipe există, fără îndoială, o clară diferență de valoare, de clasă).

În acțiune la poarta stelistă, Hagi și Mircea Sandu, *doi dintre „actorii principali" ai cuplajului interbucureștean*
Foto: Dragoș NEAGU

Considerate ceea ce sînt, adică mai ales o legitimă critică foarte severă la adresa echipei de pe malul Bistriței (după isprava de la Iași, umflată, pare-se — de laude — ca broasca lui La Fontaine), rîndurile de față urează, în secundar, echipei ploieștene „s-o țină inima" pînă la capătul bătăliei, pînă la ultimul glonte, și dacă s-o putea să rămînă în Divizia „A", căci Ploieștiul, centru fotbalistic tradițional, și ploieștenii, mari iubitori ai fotbalului, merită să aibă echipă pe prima scenă.

Surpriză și pe malul Oltului, unde Dunărea a apucat un nesperat colac de salvare. Ce au cîștigat Radu II et comp. pe mere (și pe merit, în deplasare, la Tîrgoviște : 2 puncte) au pierdut pe pere (acasă, cu Rapid și cu Dunărea, tot 2 puncte), ceea ce dovedește că „formula de primăvară" a echipei conduse de antrenorul Halagian este încă necristalizată, instabilă și capricioasă. Nu-i vorba că „unsprezecele" Dunării are astăzi

Marius POPESCU

(Continuare în pag. 2-3)

De azi pînă duminică, în patru orașe

ETAPA A II-a A EDIȚIEI A VII-a A „CUPEI ROMÂNIEI" LA HANDBAL (f)

● Patru divizionare „B" calificate pentru această fază ● Intră în competiție și formațiile din primul eșalon valoric

În handbalul feminin, sezonul competițional este în plină desfășurare, întrecerile alternînd și interferîndu-se : de la campionatul Diviziei „A" se trece la „Cupa României", pentru ca, spre sfîrșitul lunii, să asistăm la un eveniment așteptat de mulți ani, evoluția într-o finală de cupă europeană a echipei Chimistul Rm. Vîlcea...

Pînă atunci, în plină actualitate se află **„Cupa României"**. A venit și rîndul divizionarelor „A" să intre în întrecere, ele fiind repartizate — cîte trei — în cele patru serii ale etapei principale. Desigur, ambițiile sînt mari, echipele aspirînd cu atît mai mult și mai justificat la un loc cît mai bun în clasamentul final cu cît abordează competiția în efective complete (față de „Cupa României" la băieți, unde s-a jucat fără handbaliștii selecționați în echipa națională). Ne așteptăm, deci, la întîlniri atractive, care să aducă în tribune cît mai mulți iubitori ai handbalului.

În palmaresul celor șase ediții anterioare, **Știința Bacău se situează pe primul loc, cu trei ediții cîștigate, formația antrenată de Eugen Bartha luînd un start viguros chiar din primul an al promovării în eșalonul valoric superior al handbalului nostru feminin.** Iată echipele care au cîștigat „Cupa României" : **1978 — Universitatea Timișoara, 1979 — Confecția București, 1980 — Știința Bacău, 1981 — Rulmentul Brașov, 1982 — Știința Bacău, 1983 — Știința Bacău.** Dintre divizionarele „B", în actuala ediție au rămas în cursă **Textila Dorobanțul Ploiești, Relonul Săvinești, Gloria Bistrița și Textila Zalău.**

Programul etapei a II-a a „Cupei României" :

TG. MUREȘ (seria „A")

Vineri : A.E.M. Timișoara — Textila Dorobanțul Ploiești,

(Continuare în pag. 2-3)

ECHIPAJUL I.E.F.S. (I. DUMINICEL — C. POPESCU) CAMPION NAȚIONAL LA BOB

SINAIA, 1 (prin telefon). Deși temperatura a crescut considerabil, ultimele două manșe ale Campionatului național de bob 2 s-au desfășurat în condiții satisfăcătoare. Titlul de campion al României a revenit echipajului **I.E.F.S. (Ion Duminicel — pilot și Cornel Popescu — împingător)**, la capătul a patru manșe, în cursul cărora a avut ca principali adversari pe componenții echipajelor **C.S.O. Sinaia (Gh. Rusu-C. Petrariu)** și **Tractorul II Brașov (D. Degan-M. Albu).** Echipajul Duminicel-Popescu a izbutit ca în ultimele două manșe, desfășurate joi, să-și sporească infimul avantaj obținut în ziua precedentă.

Clasarea echipajului Rusu-Petrariu pe locul secund, înaintea echipajului pilotat de Degan (participant la Jocurile Olimpice) se explică prin calitățile deosebite ale lui **Rusu,** dar și prin faptul că **Degan a concurat pe alt bob și cu alt împingător decît la Sarajevo.**

Clasamentul final al competiției, desfășurată pe o pistă lungă de 1 200 m, cu 9 viraje : **1. I.E.F.S. (I. Duminicel-C. Popescu)** 2:39,07, 2. C.S.O. Sinaia (Gh. Rusu-C. Petrariu) 3:39,98, 3. Tractorul II Brașov (D. Degan-M. Albu) 3:40,21, 4. A.S. Poiana Cîmpina (C. Iancu-N. Androne) 3:43,76, 5. Voința Sinaia (Al. Pandrea-M. Durbac) 3:44,23, 6. Tractorul I (V. Rădulescu-R. Kojesa) 3:46,26, 7. Carpați Sinaia (G. Petre-V. Cîrlig) 3:46,79.

Vasile FELDMAN — coresp.

LUPTĂTORI ROMÂNI LA TURNEUL DIN FRANȚA

Ieri dimineață au plecat în Franța 6 luptători români din echipa olimpică de „greco-romane" pentru a participa la un turneu internațional care se va desfășura, sîmbătă și duminică, la Reims. Au făcut deplasarea **Nicolae Zamfir** (cat. 57 kg), **Ștefan Negrișan** (68 kg), **Ștefan Rusu** (74 kg), **Ion Draica** (82 kg), **Vasile Andrei** (100 kg) și **Victor Dolipschi** (+100 kg). Ei sînt însoțiți de antrenorul **Ion Corneanu.**

Azi, de la ora 16, la „Titan-Club"

ÎNCEPE „CUPA DUNĂRII" LA HALTERE — JUNIORI

De astăzi și pînă duminică au loc la București („Titan-Club", str. Turturele nr. 11) întrecerile celei de a V-a ediții a „Cupei Dunării" la haltere — juniori, la care participă sportivi din **România, Austria, Bulgaria, Cehoslovacia, R. F. Germania, Iugoslavia** și **Ungaria.**

La această competiție, țara noastră va prezenta o echipă completă, cu cîte un concurent la toate cele 10 categorii. În programul de azi, de la ora 16, figurează categoriile mușcă (52 kg) și cocoș (56 kg), în care vor concura **Dumitru Negreanu** (Farul Constanța), respectiv **Dumitru Cîmpeanu** (Unirea Alba Iulia).

Simbătă, concursul va începe la orele 10 și 16, iar duminică la ora 10.

Ca arbitru neutru va funcționa **Esat Kazangi** (Turcia).

Echipa care va totaliza numărul cel mai mare de puncte va fi declarată învingătoare. În același timp, primii trei clasați la fiecare categorie (la total, smuls și aruncat) vor urca pe podiumul laureaților.

Ecaterina Szabo, cu gîndul la Olimpiadă :

„DORIM SĂ REALIZĂM O VARĂ FRUMOASĂ PENTRU GIMNASTICA ROMÂNEASCĂ"

Deși numărul sportivelor prezente în sală este mare, deși antrenamentul se desfășoară la toate cele patru aparate, pe „șantiere de lucru", cum le place antrenorilor să numească micile colective de gimnaste răspîndite pe întreaga suprafață a sălii, ceea ce te impresionează plăcut este liniștea desăvîrșită și deplina ordine în care se desfășoară pregătirea, în care participantele execută elemente dintre cele mai grele combinații și mișcări spectaculoase. Ca într-un stup de albine, fiecare știe precis ce are de făcut și cîte minute anume poate să „ocupe" un aparat sau altul. În sală sînt toate cele 6 gimnaste care în toamnă, la Budapesta, au cucerit frumosul buchet de 8 medalii la campionatele mondiale. Alături de campioana mondială **Ecaterina Szabo** le vedem pe **Lavinia Agache, Laura Cutina, Mihaela Stănuleț, Camelia Rencu, Mirela Barbălată,** pe celelalte tinere sportive ale lotului feminin.

Pentru un prim dialog de la inimă la inimă ne oprim la Kati Szabo, din motive absolut firești, și ea nu pare deloc surprinsă de alegerea noastră pentru că, intuind parcă tema discuției, ne întîmpină cu o replică care ar vrea să sintetizeze situația în care se află acum.

— Să știți că nu e deloc ușor să fii campioană mondială. Și nu mă refer atît la dificultățile pe care le ridică cucerirea titlului propriu-zis, cît la ceea ce urmează după ce o sportivă devine o mare vedetă, la raporturile ei cu colegele de echipă, de aceeași generație sau mai tinere, cu alți factori.

— Te rog să fii mai explicită, Kati, pentru că cineva ar putea înțelege, greșit desigur, că nu este bine să fii campioană mondială de gimnastică...

— Nu aceasta am vrut să spun, fără îndoială. Dar de

Constantin MACOVEI

(Continuare în pag. 2-3)

FLORETISTELE DE LA C.S. SATU MARE LA „CUPA EUROPEI"

Deținătoarea titlului de campioană națională la floretă feminin, C.S. Satu Mare, participă, astăzi, la Torino, la ediția 1984 a „Cupei Europei". Anul trecut echipa noastră a obținut medalia de argint. Au făcut deplasarea floretistele **Marcela Zsak, Aurora Dan, Elisabeta Guzganu, Rozalia Oros, Monica Veber,** care vor lua parte apoi, simbătă și duminică, la concursul internațional individual.

Tot la acest sfîrșit de săptămînă, sabrerii **M. Mustață, C. Marin, A. Chiculiță, V. Szabo** și **M. Frunză** vor evolua la Hanovra, într-un concurs individual de cat. A.

O competiție care și-a cîștigat o mare popularitate la Miercurea Ciuc : „Maratonul zăpezii". *La cea de a 4-a ediție, desfășurată pe întinderile albe din marginea municipiului, au luat startul — după cum se poate vedea în imaginea alăturată — mii de iubitori ai schiului de toate vîrstele.*

Foto : Sandor SZAKACS — Miercurea Ciuc

DANIELA SILIVAȘ ȘI OCTAVIAN IONAȘIU LA „TROFEUL PARISULUI"

Săptămîna aceasta marchează debutul competițional internațional în gimnastica noastră, prin participarea la tradiționalul concurs dotat cu **„Trofeul Parisului"**. Întrecerea va avea loc, simbătă și duminică, în capitala Franței și ea angrenează reprezentanți a numeroase federații de specialitate europene. Din țara noastră urmează a lua startul în acest concurs **Daniela Silivaș**, de la C.S.Ș. „Cetate" Deva, și **Octavian Ionașiu** de la Steaua București.

4000 DE FINALIȘTI LA „FESTIVALUL SPORTURILOR DE IARNĂ"

Peste 4 000 de tineri și virstnici din județul Suceava au participat, timp de două zile, la etapa finală a „Festivalului sporturilor de iarnă" de la Cimpulung Moldovenesc. Ampla acțiune, cu aproape 30 000 de competitori la startul etapei pe asociații, a fost organizată — sub genericul „Daciadei" — de Comitetul județean Suceava al U.T.C., Consiliul județean al sindicatelor, Inspectoratul școlar, Consiliul județean al organizației pionierilor și școlilor de pe întreg cuprinsul patriei C.J.E.F.S.

Au venit să-și dispute întîietatea la cea de a 13-a ediție a „Festivalului sporturilor de iarnă" de la Cimpulung Moldovenesc sportivii din Suculeu, Fătîiceni, Rădăuți, Vatra Dornei, Gura Humorului, Solca, flăcăi și fete din comunele Vicovul de Sus, Fundul Moldovei, Dolhasca, Pojorîta, Vamă, Călinești și... „Crosul sănătății pe schiuri". La care au participat toți competitorii prezenți la acest festival, a deschis seria atrăgătoarelor întreceri de sanie (pe noua pîrtie de pe muntele Deia), **schi fond** (liziera pădurii Runc), **hochei** (patinaj natural) de la școala generală nr. 4), **schi alpin, patinaj viteză, tir, popice, șah** etc. De mult succes s-a bucurat spectacolul intitulat „Feerie pe luciul gheții" prezentat de elevii Școlii generale nr. 4 din localitate, pregătiți de prof. **Gheorghe Bratu.** Aplauze la scenă deschisă au primit și elevii de la Liceul silvic din Cimpulung Moldovenesc (director, **Elena Ichim**) pentru „Inscripțiile cu făclii" de pe muntele Runc, precum și pe meșterii „Construcțiilor din zăpadă" realizate în parcul Casei pionierilor.

Printre cei mai buni : **Doinița Vasiliu** (Iacobeni), **Gabriela Popescu** (Botuș), la schi alpin ; **Doina Dostin** și **Mircea Prundeanu** (Cimpulung), la schi fond: **Cristina Antohi** (Rădăuți), **Florentina Sveica** (Cimpulung), la patinaj viteză ; **Mihaela Cocerhan** (Cimpulung), la sanie ; **Ilie Moroșan** și **Luigi Blezniuc** (Cimpulung), la concursul din zăpadă ; **Marian Istrate** (Pojorîta), la popice ; **Daniela Sedlinschi** (Vama), la șah ; **Cristina Căzăcuțu** (Cimpulung), la tir.

AȚI AUZIT DE „ECFAN" PLOIEȘTI?

● **Totul a pornit de la... echipa de fotbal Petrolul** ● **„Mîini de aur" care fabrică... milioane** ● **Un fost mecanic devine artist plastic !**

ABS-Ploiești se numără printre unitățile frunțașe din rețeaua administrației bazelor sportive din întreaga țară. Zestrea ei, a sportului ploieștean mai exact spus (evident, în bunuri materiale) depășește valoarea a 45 de milioane de lei ! O zestre aflată în mîinile unui nucleu de oameni, de diferite profesii, care — în frunte cu directorul ABS, **Teodor Constantinescu** — gospodăresc cu grijă milioacele fixe aflate în dotare. Indiferent de anotimp, terenurilor, bazelor sportive din oraș li se face în permanență toaleta necesară pentru ca sportivii și publicul spectator să beneficieze de cele mai bune condiții pentru antrenamente și jocuri, respectiv pentru vizionarea competițiilor de nivel orășenesc și republican. „De mai bine de 5 ani, amintita unitate s-a implicat și mai mult în activitatea productivă și chiar de creație, ne spune directorul ABS-ului : o activitate legată, firese, de nevoile stringente ale sportului, care nu-și găsesc rezolvarea în altă parte pe simezătul unor al fabricației de serie mică...". Și amabilul nostru amfitrion, ne relatează pe scurt cum a apărut microunitatea „ECfusoane)FAN"(ioane). „Cuiva i-a venit ideea (cam prin 79) confecționării unor ecusoane și fanioane — incomplete subdiviziuni de fotbal Petrolul Ploiești. A avut mare prizâ la public. Au apărut însă și alți solicitatori din oraș, de pe la alte asociații sportive. Și, ca întotdeauna, cînd faci treabă bună, au început să vină comenzi din toată țara, de la cluburile și asociațiile sportive, chiar și din alte sfere de activitate — firme de comerț exterior, O.N.T., B.T.T., organizații sindicale, stațiuni de odihnă etc. „ECFAN" își cucerise, de acum, clientela și noi toți ne bucuram că eram în centrul atenției...".

Producția de ecusoane și fanioane a fost doar începutul. Cu timpul, acei, s-au pus în valoare și alte inădrăznețe idei. Au luat ființă un atelier de marochinărie (unde se produce o gamă variată de genți de voiaj și sacoșe sport din imitație de piele, în combinație cu material textil), unul de tricotaje (pentru confecționarea de jumătăți, trenciuri, echipament de hochei, costume pentru tir etc.) și unul de croitorie (în care se realizează al culorilor (după cum ne-a mărturisit) pe care l-a cultivat în permanență cu o ambiție rar întîlnită, încît prin '65 a cîștigat un concurs local de publicitate pentru afișe și panouri cinematografice, ocupînd, astfel, un post la întîmpinarea de oficiu(area fiilelor Ploiești ; înaintea unora dintre concurenți, titrați la școala superioară a artelor plastice ! Am văzut cîteva afișe și, fără exagerare, putem spune că ele sînt remarcabile. Acum, toată prisaca e în fierbere, la punte în acele splendide ecusoane și fanioane, în crearea modelelor celorlalte produse, în îmbinarea armonioasă a culorilor acestora. Totul este o treabă artistică, făcută cu mult gust. Și, evident, cu mult... zel, inițiative — iată ce înseamnă, de fapt, „ECFAN" Ploiești.

Stelian TRANDAFIRESCU

Citeva din produsele microunității „ECFAN" Ploiești

ECATERINA SZABO CU GÎNDUL LA OLIMPIADĂ

(Urmare din pag. 1)

cînd sînt destinătoarea titlului de campioană mondială la sol îmi dau seama că deseori sînt tratată cu onoruri pe care nu sînt sigură că le merit numai eu. Și o să vă dau și exemple. Anul trecut, după ce m-am întors de la Budapesta, am fost pentru cîteva zile acasă, la Zalgău, în mijlocul familiei. A fost cu totul firesc că au venit să mă vadă și să mă felicite sora și fratele meu, alte rude și prieteni. Am fost însă surprinsă și plăcut impresionată de căldurosa primire pe care mi-a făcut-o primarul comunei, care a venit acasă la părinții mei cu un buchet de flori, m-a îmbrățișat și m-a felicitat pentru frumoasele succese de la mondiale. Am fost de asemenea, invitată la Consiliul popular comunal, unde am constatat o mare bucurie pentru izbînda mea de la campionatele mondiale, pentru victoriile tuturor fetelor noastre.

— Te bucuri de anumite privilegii în rîndurile colegilor, la antrenamente ?

— **Dacă a munci mai mult, cu mai mare responsabilitate înseamnă un un avantaj, atunci aș putea spune că beneficiez de o situație specială în cadrul lotului. Oricum, este cert că rezultatele bune din 1983 mi-au dat încredere în posibilități, mi-au arătat că pot aborda cu șanse de succes orice întrecere, oricît de grea ar fi ea. Și firește că, gîndindu-mă la competițiile acestui an, am în vedere, în primul rînd, importanta întrecere de la Los Angeles, ediția a 23-a a Jocurilor Olimpice.**

— În presa sportivă internațională s-au făcut frumoase aprecieri pe marginea debutului dublei campioane europene absolute de junioare Ecaterina Szabo în rîndurile seniorarelor, avîndu-se în vedere rezultatele pe care le-a obținut în 1983 la Göteborg și Budapesta. Ce măgulitoare aprecierile ziariștilor ? Cum le primești ?

— **Fără îndoială că mă bucură laudele. Dar, pentru o gimnastă, ca de altfel pentru orice sportiv, cred că încheierea unui examen competițional reprezintă sfîrșitul unei etape și abordarea alteia, poate mai grea. Dar fiindcă aminteați de succesele anului trecut, trebuie să spun, fără falsă modestie, că am muncit foarte mult pentru titlul de campioană mondială la sol, pentru cele două titluri de campioană europeană la paralele și sol, pentru succesul echipei noastre reprezentative la campionatele mondiale. Contactul meu cu marea gimnastică a lumii a fost bogat în realizări și s-ar părea că ar trebui să fiu foarte mulțumită. Totuși, nu sînt, pentru că știu foarte bine că aș fi putut și mai mult. Bineînțeles mi-a dat mult de lucru, n-am putut întotdeauna s-o supun voinței mele. Din păcate, aceasta s-a întîmplat chiar în marile concursuri ale anului trecut și ea a fost aceea care m-a stopat din multe performanțe mari la care țineam. Este drept că am încercat elemente de mare complexitate tehnică, foarte rar executate pe plan mondial, dar e bine să precizez că totul grupat cu întoarcere de 360 de grade — căci despre el este vorba — mi-a reușit totuși de foarte multe ori.**

— Să înțelegem din toate aceste destăinuiri că ți-e teamă de bîrnă ?

— **Nicidecum ! Nereușitele m-au îmbîrligănat și m-au îndîrjit și mai mult. Sînt mai hotărîtă ca niciodată să depășesc ezitările și nereușitele de la bîrnă, astfel încît să evoluez fără greșeală în marile întreceri ale acestui an. Împreună cu antrenorii mei — Adrian Goreac, Maria Cosma, Octavian Belu — am elaborat un exercițiu nou la bîrnă, care ține seama mai bine de calitățile mele individuale. Îl execut de pe acum cu ușurință, fără nici un complex. Și sînt sigură că în lunile următoare voi adăuga noi cote de siguranță și precizie execuției.**

— Obiective pentru marele examen de la Los Angeles ?

— **Oh, mari ! Mă obligă nu numai poziția mea de campioană mondială, mă obligă indeosebi clasa internațională a școlii românești de gimnastică feminină. Și toate acestea sînt în concordanță deplină cu marea mea dorință de a aveа un debut încununat de succes la Jocurile Olimpice. Am încredere în mine, în Lavinia, în Laura, în toate colegele de echipă și vom lupta din răsputeri să realizăm o vară frumoasă, pe podiumul olimpic, pentru gimnastica românească.**

Traian IOANITESCU

MOTOCICLIȘTII — ÎN CURSA... ACUMULĂRILOR FIZICE

Spre deosebire de anii trecuți, motocicliștii noștri se află în față unei stagnete mai înalte ca oricînd. Alergătorii de dirt-track vor încerca la 22 aprilie, la Derupe(sera, să se califice în etapa de „ECFAN", de aportul său la asa-zis „micile nevoi" ale mișcării sportive, **valoarea eamenilor de aici, dorința lor de creație, pasiunea față de sport.** Toate acestea le-am întîlnit mai bine vizitînd atelierele amintite mai sus, acolo unde am văzut la lucru adevărate mîini de aur, ale tricotezei **Elena Dumitrescu,** marochinezei **Elena Zotta,** pictorilor executanți **Stelian Moise** (șeful unității), **Nicu Matei** (cei doi care au produs primele ecusoane și fanioane), **Cornelia Moise** și alte... altora ; Stelian Moise reprezentînd sufletul și creierul „ECFAN"-ului. Deși — fețineți — cîndva a fost muncitor-mecanic ! A avut însă, de mic, un deosebit simț al desenului, talent pentru care l-a cultivat în permanență cu o ambiție rar întîlnită, încît prin '65 a cîștigat un concurs local de publicitate pentru afișe și panouri cinematografice, ocupînd, astfel, un post la întîmpinarea de oficiu(area fiilelor Ploiești ; înaintea unora dintre concurenți, titrați la școala superioară a artelor plastice ! Am văzut cîteva afișe și, fără exagerare, putem spune că ele sînt remarcabile. Acum, toată prisaca e în fierbere, la punte în acele splendide ecusoane și fanioane, în crearea modelelor celorlalte produse, în îmbinarea armonioasă a culorilor acestora. Totul este o treabă artistică, făcută cu mult gust. Și, evident, cu mult... zel, inițiative — iată ce înseamnă, de fapt, „ECFAN" Ploiești.

Stelian TRANDAFIRESCU

Miine, la Brașov

„RALIUL ZĂPEZII" LA AUTOMOBILISM

Astăzi, la ora 14.01, primul echipaj participant la „Raliul Zăpezii" pleacă din fața rectoratului Universității din Brașov, după care îl vor urma celelalte, din minut în minut. Concurenții — peste 100 de echipaje formate din începători și avansați — vor avea de străbătut 222 km (dintre care 72 km — probe speciale de clasament) numai în județul Brașov.

După străbaterea traseului (Brașov-Poiana Brașov-Rîșnov-Piatra Rece-Tîrlungeni-Feldioara lui Solomon-Brașov), concurenții vor reveni la locul startului — tot azi — începînd de la ora 19.51.

Echipele de fotbal divizionare „A", „B", „C" și județene, centrele de copii și juniori, precum și cluburile sportive școlare pot să ridice imediat, prin delegați, mingi și ghete de fotbal de la magazinul I.D.M.S. Pantelimon pe baza repartiției Federației Române de Fotbal.

ADMINISTRAȚIA DE STAT LOTO PRONOSPORT INFORMEAZĂ

● **UN NOU PRILEJ DE MARI SUCCESE!** Agențiile Loto-Pronosport au început vînzarea biletelor pentru tragerea extraordinară **Pronoexpres din 7 martie 1984.** Ca și la tragerea similară de la începutul anului, care s-a bucurat de un foarte mare succes, vor fi efectuate 10 extrageri cu un total de 60 de numere, în cadrul cărora se vor atribui cîștiguri în autoturisme „Dacia 1300", mari sume de bani variabile și fixe și excursii peste hotare. Cu biletele de 25 lei varianta, achitate sută la sută sau în cotă de 25 la sută, se pot cîștiga cîștiguri la toate extragerile.

● **CÎȘTIGURILE TRAGERII „EXCURSIILOR" LA LOTO DIN 24 FEBRUARIE 1984, FAZA I** — Categoria 1 : 1 variantă 100% autorisma „Dacia 1300" și 2 variante 25% a 17.500 lei ; categoria 2 : 1 variantă 100% a 50.000 lei și 9 variante 25% a 12.500 lei ; categoria 3 : 20,50 variante a 5.027 lei ; categoria 4: 37,50 variante a 2.748 lei ; categoria 5: 171,25 variante a 602 lei ; categoria fi: 326,75 variante a 315 lei ; categoria X : 2.050,50 variante a 100 lei. Report la categoria : 500.000 lei. Report la categoria 2 : 27.687 lei. FAZA a II-a — Categoria A: 38 variante 100% a 8.362 lei, în cadrul cărora o excursie de două locuri la Paris, cu cîștigul de 7.000 lei) și diferența în numerar. Autoturismul „Dacia 1300" a revenit participantei HASAS ELENA din Oradea, iar cîștigul în valoare de 50.000 lei lui DĂNESCU DUMITRU din București.

● **CÎȘTIGURILE TRAGERII „EXCURSIILOR" LA LOTO DIN 24 FEBRUARIE 1984, FAZA I** — Categoria 1 : 1 variantă 100% autorisma „Dacia 1300" și 2 variante 25% a 17.500 lei ; categoria 2 : 1 variantă 100% a 50.000 lei și 9 variante 25% a 12.500 lei ; categoria 3 : 20,50 variante a 5.027 lei ; categoria 4: 37,50 variante a 2.748 lei ; categoria 5: 171,25 variante a 602 lei ; categoria fi: 326,75 variante a 315 lei ; categoria X : 2.050,50 variante a 100 lei. Report la categoria : 500.000 lei. Report la categoria 2 : 27.687 lei. FAZA a II-a — Categoria A: 38 variante 100% a 8.362 lei, în cadrul cărora o excursie de două locuri la Paris, cu cîștigul de 7.000 lei) și diferența în numerar. Autoturismul „Dacia 1300" a revenit participantei HASAS ELENA din Oradea, iar cîștigul în valoare de 50.000 lei lui DĂNESCU DUMITRU din București.

PERSEVERENȚA ȘI INSPIRAȚIA VĂ ADUC SATISFACȚII !

duminică tragere LOTO 2

Oricine joacă poate obține :

● AUTOTURISME „Dacia 1300"
● MARI SUME DE BANI
Începînd cu cele de 50.000 lei pe fiecare variantă jucată !

ASTĂZI ȘI MÎINE SÎNT ULTIMELE ZILE DE PARTICIPARE

Încercați să vă numărați și dv. printre marii cîștigători !

„CUPA ROMÂNIEI" LA HANDBAL (f)

(Urmare din pag. 1)

Știința Bacău — Textila „Buhuși. Simbătă : Știința — Textila Dorobanțul Ploiești, A.E.M. — Textila Buhuși, Știința : Textila Buhuși — Textila Dorobanțul Ploiești, Știința — A.E.M. Timișoara.

PITEȘTI (seria „B")

Vineri : Mureșul Tg. Mureș — Gloria Bistrița, Chimistul Rm. Vîlcea — Rapid Bucuresti. **Simbătă :** Chimistul — Gloria, Mureșul — Rapid. **Duminică :** Rapid — Gloria, Chimistul — Mureșul.

BUZĂU (seria „C")

Vineri : TEROM Iași — Relonul Săvinești, Rulmentul Brașov — Constructorul Timișoara. **Simbătă :** Rulmentul — Relonul, TEROM — Constructorul. **Duminică :** Constructorul — Relonul, Rulmentul — TEROM.

GALAȚI (seria „D")

Vineri : Confecția Bucuresti — Textila Zalău, Hidrotehnica Constanța — Progresul Bucuresti. **Simbătă :** Hidrotehnica — Textila, Confecția — Progresul. **Duminică :** Progresul — Textila, Hidrotehnica — Confecția.

Meciurile au loc în săli de sport din localitățile respective, de la ora 16,45 și 13 (vineri și simbătă) și de la ora 10 și 11,15 (duminică). **Semifinalele vor avea loc la Bistrița și Ploiești, în zilele de 10 și 11 martie.**

Post-scriptum

TENIS ● FILIALA A.F.R. București, în colaborare cu F. R. Tenis, a realizat un frumos album, căutat atît filatelie și o ștampilă ocazionată de recenta întîlnire din „Cupa Davis" — România — S.U.A. — TRAGEREA LA SORȚI, desfășurată într-un elegant salon al hotelului „Bucureștii" (gazdă la înălțime !), o foarte atrăgătoare și... dulce surpriză : un teren de tenis în miniatură, operă a unui adevărat maestru cofetar. ● JIMMY CONNORS a cucerit simpatia publicului dar și a numeroșilor ziariști acreditați, din țară sau de peste hotare, dovedindu-se și un interlocutor extrem de volubil, întrucît „pe față" la conferințele de presă organizate după fiecare meci, „Jimbo" a lăsat, dealtfel, din acest punct de vedere, cea mai bună impresie din echipa americană.

BOB ● **FOSTII PERFORMERI** nu au părăsit pista, cu prilejul concursului internațional „Trofeul Carpați" fiind revăzuți cei trei piloți care au dominat bobul românesc în ultimele trei decenii : **Heinrich Enea, Ion Panțuru** și **Dragoș Panaitescu.** Toți trei își continuă activitatea, dar ca antrenori : Enea conduce școala de piloți, F.R.B.S., Panțuru pregătește viitorii piloți al C.S.O. Sinaia, iar Panaitescu coordonează și lotul național.

● **ATLETISMUL** a fost din nou prezent în lumea bobului cu nume de rezonanță : **Adrian Proteasa,** fost recordman și campion la săritura în înălțime, și, dintre copii, **Eugen Ray,** fost recordman și campion la 100 m. Primul a concurat pentru Carpați Sinaia, celălalt fiind component al echipajului R.D. Germană II (ambii împingători). ● O SURPRIZĂ NEPLĂCUTĂ pentru public a fost evacuadesființarea pasarelelor care traversează, în două locuri, pîrtia, permițînd accesul pe tot traseul ei. Pasarele mai există, dar nu au... trepte, ceea ce face imposibilă folosirea lor. Pentru niște adevărați gospodari, cum îi cunoaștem pe sinăieni, e de mirare că au lăsat scările fără trepte, dar credem că nu vor întîrzia să facă treaba cu lumea.

HANDBAL ● ÎNTRE SPECTATORII finalei „Cupa României" de la Bistrița s-a aflat unul care a avut — la meciul pentru locul III, Steaua — Universitatea Cluj-Napoca — emoții cît toți ceilalți la un loc. Este vorba de **Sabin Marc,** fost jucător în echipa campioană. Marile sale emoții erau legate de evoluția... fiilor săi, Ovidiu Marc și **Radu Marc,** ambii astăzi în echipa „roș-albaștrilor". Numai tată să nu fii în astfel de clipe...

INOT ● „MAI RAR o asemenea pildă de dăruire pentru sport ca aceea oferită de **Carmen Buzea,** mai 1 Am urmărit-o deunăzi la antrenamente. Își pregătește participarea la Olimpiada de la Los Angeles cu ambiția debutantului și cu seriozitatea autenticului campion. Impresionantă e motivația el..." Cuvintele aparțin unui cunoscut specialist, cercetătorul **Aurel Urmuzescu.**

Etapa s-a încheiat, comentariile continuă

UN 2–2 FOARTE ASPRU

Venit ca observator la meciul de la Petroșani pentru a-l urmări, în special, pe jucătorii selecționabili, antrenorul federal **V. Rizea** nu a putut aduna în fișele carnetului său — decît prea multe aspecte importante, singurul care a dat deplină satisfacție fiind mezinul **Mateuț,** care atestă că are mai multe disponibilități decît cele pe care le-a arătat pînă acum. Speranța unei comportări onorabile în această perspectivă, s-a împrimat o intensitate crescută pregătirilor efectuate de selecționabili, acestia reunindu-se pentru a treia oară pe durata acumulări fizice. „Mulți sînt tentați să creadă că motocicleta poate suplini eforturile pilotului, ne-a explicat cunoscutul antrenor de motocros, **Ion Ionță. Ecoare. Pentru a stăpîni... cal putere ai unei mașini care cîntărește aproape 100 kg., conducătorul ei are nevoie de o condiție deosebită.** Cu siguranță, în cadrul cărora se vor atribui cîștiguri în autoturisme „Dacia 1300", mari sume de bani variabile și fixe și excursii peste hotare. Cu biletele de 25 lei varianta, achitate sută la sută sau în cotă de 25 la sută, se pot cîștiga cîștiguri la toate extragerile.

● TRAGEREA EXTRAORDINARĂ LOTO A MĂRȚIȘORULUI de astăzi, 2 martie 1984, se desfășoară, începînd de la ora 17.30 în sala Teatrului de Operă și Balet din București. Numerele cîștigătoare vor fi transmise la radio în jurul orelor 19 pe programul 2 și 23 pe programul 1.

ȘTIRI ● ȘTIRI ● ȘTIRI ● ȘTIRI

● **DE LA F.R. FOTBAL.** In rezultul campionatului Diviziilor „B" și „C" echipele sînt obligate să aibă permanent în teren un junior. Echipele care dau loturilor naționale de juniori — U.E.F.A. '84 și U.E.F.A. '85 un jucător vor fi scutite de această prevedere. Totodată biroul F.R. Fotbal a hotărît ca, **începînd cu campionatul 1984—1985,** scutirea de această „prevedere să fie acordată numai cluburilor și asociațiilor divizionare „B" și „C" care dau doi jucători la echipele naționale de juniori.

● **AUTOMATICA BUCUREȘTI A CUCERIT „CUPA 6 MARTIE".** S-au încheiat jocurile celei de a 5-a ediții a „Cupei 6 Martie". După încercări spectaculoase trofeul a revenit echipei organizatoare, divizionara „B" Automatica București, cu 15 puncte, urmată de I.C.S.I.M. (15 p. dar golaveraj inferior) și Progresul Vulcan (11 p.). Iată rezultatele din ultima etapă: **I.C.S.I.M.** — Electromagnetica 2—1, Automatica — Aversa 5—1, I.M.G.B. — Petrolul Buc. 3—0, Progresul Vulcan — Laromet 5—1, Petrolul Videle — Vulcan 1—0, C.S.U. — Laromet 2—1. (N. Tokacek — coresp.).

● **AFLĂM TRISTA VESTE a fostului din viață a fostului jucător și antrenor STEFAN WETZER. El a evoluat mulți ani sub culorile Rapidului și în timpul activitate de antrenor a condus pe Arieșul Turda, cîștigătoarea Cupei României în anul 1963.**

● **POLITEHNICA TIMIȘOARA — STRUNGUL ARAD 5—0 (2—0).**

PETROLUL NU SE UITĂ LA CLASAMENT !

Remarcabilă prospetimea fizică etalată de toți jucătorii echipei Petrolul în meciul de la Bacău. Vigoarea nebănuită a ploieștenilor le-a permis să se cramponeze rapid în apărare și să lase cu dezinvoltură la atac. Peste așteptări s-au situat întrecut comparativ cu cei patru fundași (N. Lazăr, Butufei, Cringașu, Gușe), avîndu-i în spate pe experimentații portari Ifrim, au avut o prestație exemplară. Este greu de spus care dintre ei a fost cel mai bun, din momentul în care fiecare în parte și-a anihilat adversarul direct. De exemplu, fundașul stîngaș Gușe, veșnic nedreptățit, fără a participa la faza de atac, și-a îndeplinit perfect rolul de „umbră" a lui Soiman, „zvîrlugea" băcăuană fiind efectiv stopată în intenția de pătrundere sau centrare. Celălalt fundaș Plopeștean, N. Lazăr, l-a marcat strict pe Penoff (dealtfel, înlocuit după pauză), și a făcut cîteva incursiuni ofensive eficiente. Una dintre acestea, cea din minutul 44, terminîndu-se cu golul victoriei, un gol „englezesc, cum rar se poate vedea. A fost un șut de la 30 m, extrem de violent, mingea oprindu-se în vinclul porții lui Mangeac. Teren moale, minge grea, era nevoie de multă forță și jucătorii ploieșteni au avut-o. La fel de prompți în intervenții au fost și „centralii" Butufei și Cringașu, ei fiind adevărații meșteri ai interiorului careului. A impresionat în general usurința în manevrarea baionului, precizia pasei lungi (indicată pe un teren alunecos) și știința lansării contraatacurilor.

Remarcabil și Fatulov, cu toți jucătorii au căzut în grelușa de a intra în „mrejele" intense de adversar. Aflați au acționat pe centri eficienți, intrînd în „clinciuri", găsind raceri poziții de șut favorabile. Cert este că Petrolul a cîștigat meciul gratie unei exemplare dăruiri, ceea ce a lipsit evident echipei băcăuane, mult prea încrezătoare în posibilitățile ei, mai ales după victoria de la fasi.

Gheorghe NERTEA

CÎND BĂLĂONI ȘI ARUNCĂ FULARUL...

Surpriza de-o reprize de la Tg. Mureș se cere puțin explicată, acum, la rece. Sigur, golul trigovișteni din ultimul minut al primei reprize, primul marcat de dimboviteni în acest retur (!), putea fi un punct de sprijin pentru oaspeți, premisă pentru o altă mare surpriză. Acel gol de portar, însă, a fost primit de mureșeni în interforatate numerică. În min. 42, Ispir fusese trimis la cabine de intrarea tare a lui Isaia și inlocuitorul lui, Costin, nu a putut intra decît după pauză, întrucît nu se încălzise. Deci, gol primit în 10 oameni, și, mai ales, pierderea altui „bătrîn întelept", care aminteșa ca asaltul continuu al localnicilor, cu fundașii la linia de centru, să devină un zbucium haotic. Acest lucru l-a înteles primul Bălăoi, care venise în stadion, din pat, ca să vadă meciul... În pauză îl întrebam de sănătate, era supt de grîpă, dar pe el îl chinuia mult mai mult perspectiva nefastă ce se creiona în fața tinerei sale echipe, a echipei pe care o iubește atîta. Și dacă locul i-a venit în vestiarul jucător mureșean mai bine de o săptămînă, și dacă nici cocchiperii lui nu știau că va juca, pentru că, sosit în primul rînd, pentru trigovișteni. „Cînd l-am văzut pe Bălăoi la margineа terenului, mi s-au înmuiat picioarele", l-am auzit pe trigovișteni, după meci. Atunci, cînd „cel mai bun fotbalist român al anului 1983" ieșise la încălzire, C.S. Tîrgoviste conducea cu 1—0 ! Atunci A.S. Armata Tg. Mureș era la un fir... de clasamentul adevărului". Aparîția lui Bălăoi, despre care unii cocchiperi nici nu știau că e în lot, a însemnat pentru ei o mîngîiere, o încurajare, o stimă, o siguranță, o liniște sufletească. Și, în fine, nu vrem să ne amestecăm mai mult în treburile antrenorilor, ei caută soluții cît mai bune, dar le dorim cea mai bună inspirație miercurea viitoare, la Tbilisi, după cum le urăm jucătorilor dinamoviști mult succes într-un meci care — repetăm — onorează dar și obligă (!), un meci greu, care, însemnă foarte mult nu numai pentru ei, ci și pentru fotbalul nostru, ca și pentru toți adevărații lui iubitori.

Fotbal

ACUM, O PERFORMANȚĂ A LIDERULUI LA TBILISI

(Urmare din pag. 1)

cu totul alt moral (și încearcă și el marea cu degetul, creșterea cotelor speranțelor gălățene atîtea clipe, în sfîrșit, în simetrică proporție inversă cu scăderea aburilor Rapidului, care a făcut miercuri un joc foarte bun, poate cel mai bun din ultimii 2—3 ani, dar a pierdut, și, ce să-i faci, impresia artistică nu se puncteză în clasament), iar numerosii și foarte inimoși iubitori ai fotbalului din splendidul nostru port dunărean cred din nou în ceea ce părea aproape scufundat... Sentimental vorbind, eu și ministerul, și gălățenii, și giuleștenii, și alții ar merita să aibă echipă în „A". dar, cu toată părerea de rău, unii tot trebuie să retrogradeze.

Imbucurător egalul „tandemului" Nunweiller III-Gabor la Petroșani, el marcînd deopotrivă revirimea la suprafață a unui tehnician și fost mare jucător în care am crezut întotdeauna, ca și poșta de joc (înregistrată în ultima vreme) a acestui băiat foarte talentat care este Gabor. tînărul nostru internaional de la Steaua și Brașlava a fost la citiva milimetri de gol (ce bară fantastică a avut !) și în care ne punem îndreptățite speranțe să inscrie goluri la Saint Etienne sau Lens. și pentru că am ajuns la internaționali, o mare satisfacție a produs (în sfîrșit !) alt tînăr, Hagi, jucătorul nr. 1 al cuplajului interbucureștean după opinia noastră, clarvizionea sa tactică și tehnica sa rafinată sînt parcă în ochi pe un teren foarte greu, cum a fost miercuri terenul stadionului „23 August".

Referindu-ne la cuplaj, succesul Sportului studențesc ni s-a părut absolut meritat, Steaua fiind astăzi, cel mai în zona sa mai puternică, la mijloc (unde a lipsit, este adevărat, Petcu). Mai mult ca oricînd, trimiterea lui Balint ca aripă stîngă falsă ni s-a părut o... idee falsă (acest valoros jucător e un prototip de mijloacș-pistor, jucind slab — o știu toți copiii din stadion — tocmai cu piciorul sting). Și în aceste condiții, Balint a bras toată echipa după el, dar nu a fost ecloa unde trebuia, și unde ar fi putut influența, credem, soarta partidei. Ca la carte, „heading"-ul a la Dalglish semnat de acest superb atlet care este Mircea Sandu, ale cărui lovituri de cap sînt de obicei de kinograma, cum a fost și cea care a semnat primul gol în derbyul de miercuri, cînd excelentul portar Iordănescu l-a privit neputincios, spectatorul de marcaj al lui Mircea, furat de peisaj, fiind total absent la fază.

O notă specială pentru „uvertura" Dinamo — Rapid. Dinamo revine de poziția de lider, ceea ce poate, eventual, s-o ajute la capitolul moral-volitiv în perspectiva meciului de miercuri, de la Tbilisi. Pe teren, însă (altă surpriză). Rapid merita evident — după joc — un rezultat egal. Din evoluția dinamoviștilor, doar două momente : golul și acel adevărat remarcabile : golul acestui foarte inimos buldozer Augustin, care luptă cît cinci și marchează cînd coechipierii săi nu pot face nimic, și parada extraordinară a lui Moraru, în finalul meciului, cînd Ivan Sames, cînd a salvat incredibil unul din cele două puncte obținute de dinamoviști. Este adevărat că lipsa lui Rednic și Orac a contat mult (și contează oricînd) mult în economia echipei noastre campioane. După cum a contat și neinspirata „experiență Nicolae" ca fundaș dreapta (după o altă experiență nefericită ca fundaș stînga, cu sarcina marcării explozivului Ticalin, în „A" cu Steaua), cu obligația de a-l neutraliza tocmai pe imposibilul Manea". Este adevărat că greșeala s-a corectat în min. 50, prin introducerea unui fundaș de margine „de meserie" (Mărginean), care a și jucat bine, dar plimbarea celui mai bun aparător dinamovist (cheia de boltă a apărării campionilor) pe posturi unde nu este specializat ni se pare la fel de nepotrivită cum ar fi, să zicem, trecerea lui Ștefănescu pe postul lui Ungureanu sau Negriță. În fine, nu vrem să ne amestecăm mai mult în treburile antrenorilor, ei caută soluții cît mai bune, dar le dorim cea mai bună inspirație miercurea viitoare, la Tbilisi, după cum le urăm jucătorilor dinamoviști mult succes într-un meci care — repetăm — onorează dar și obligă (!), un meci greu, care, însemnă foarte mult nu numai pentru ei, ci și pentru fotbalul nostru, ca și pentru toți adevărații lui iubitori.

PROGRAMUL RETURULUI CAMPIONATULUI DIVIZIEI „B", EDIȚIA 1983-1984, SERIA A II-a

ETAPA A XVIII-a (duminică 4 martie)

Autobuzul Buc.	— Unirea Alex.	(0—2)
I. P. Aluminiu Sl.	— Avintul Reghin	(1—4)
Rova Roșiori	— Automatica Buc.	(0—3)
Carpați Mirșa	— Chimia Tr. Mg.	(3—2)
Dinamo Vict. Buc.	— Nitramonia Fg.	(0—1)
F.C.M. Brașov	— I.M.A.S.A.	(1—3)
Gaz metan Med.	— Progresul Vul.	(3—0)
Soimii I.P.A. Sb.	— Constr. T.C.I.	(3—0)
Metalul București	— Chimica Tîrn.	(1—1)

ETAPA A XIX-a (duminică 11 martie)

Constr. T.C.I. Cv.	— I.P. Aluminiu	(0—4)
Chimia Tr. Mag.	— Autobuzul Buc.	(0—1)
Chimia Mirăveni	— F.C.M. Brașov	(0—6)
I.M.A.S.A. Sf. Gh.	— Dinamo Victoria	(0—0)
Avintul Reghin	— Rova Roșiori	(0—4)
Unirea Alex.	— Metalul Buc.	(0—2)
Nitramonia Fg.	— Carpați Mirșa	(0—3)
Automatica Buc.	— Gaz metan	(0—1)
Progresul Vulcan	— Soimii I.P.A.	(2—3)

ETAPA A XX-a (duminică 18 martie)

Carpați Mirșa	— Avintul Reghin	(1—2)
Gaz metan Mediaș	— Nitramonia Fg.	(0—3)
I.P.A. Aluminiu	— Chimia Tr. Mg.	(0—1)
Automatica Buc.	— Autobuzul Buc.	(0—1)
Soimii I.P.A. Sb.	— Chimica Tîrn.	(1—4)
Progresul Vulcan	— Dinamo Victoria	(2—2)
Rova Roșiori	— Unirea Alex.	(2—4)
Metalul București	— I.M.A.S.A.	(0—2)
F.C.M. Brașov	— Constr. T.C.I.	(3—1)

ETAPA A XXI-a (duminică 25 martie)

Chimica Tîrnăveni	— Automatica Buc.	(1—2)
I.M.A.S.A.	— Carpați Mirșa	(1—2)
Nitramonia Fg.	— Progresul Vul.	(1—3)
Unirea Alex.	— F.C.M. Brașov	(0—2)
Constr. T.C.I.	— Metalul Buc.	(0—3)
Avintul Reghin	— Gaz metan	(0—3)
Dinamo Victoria	— I.P. Aluminiu	(0—1)
Chimia Tr. Mg.	— Soimii I.P.A.	(1—4)
Autobuzul Buc.	— Rova Roșiori	(1—2)

ETAPA A XXII-a (duminică 1 aprilie)

I.M.A.S.A.	— Gaz metan	(0—1)
Automatica Buc.	— Chimia Tr. Mg.	(1—2)
I.P.A. Aluminiu	— Autobuzul Buc.	(0—0)
Progresul Vulcan	— Avintul Reghin	(1—1)
Rova Roșiori	— Chimica Tîrn.	(1—4)
Constr. T.C.I. Cv.	— Nitramonia Fg.	(0—3)
Metalul București	— Carpați Mirșa	(3—4)
F.C.M. Brașov	— Dinamo Vict.	(1—0)
Soimii I.P.A. Sb.	— Unirea Alex.	(0—2)

ETAPA A XXIII-a (duminică 8 aprilie)

| | | |
|

După „Cupa Balcanică" la volei

DINAMO BUCUREȘTI S-A IMPUS PRIN FORȚA ATACULUI

După cum am anunțat, **Dinamo București**, campioana de volei (m) a țării noastre a cucerit **„Cupa Balcanică"**, întrecînd toate cele trei formații întîlnite : 3—1 cu Partizan Belgrad, 3—0 cu Ethnikos Atena și 3—0 cu Galatasaray Istanbul. La întoarcerea echipei noastre de la Istanbul, conducătorul delegației dinamoviste **George Eremia** ne-a dat cîteva amănunte referitoare la acest turneu ● **Care a fost lotul cu care ați reușit succesul din Turcia ?** ● Enescu, Căta-Chițiga, Dumănoiu, Pop — aceștia fiind și remarcații turneului, Girleanu, Vrîncuț, Păușescu, Slabu, Gheorghe și Bălan ● **Cum au fost adversarii întîlniți ?** ● Cea mai bună formație a fost, de departe, **Partizan.** Cu jucători din reprezentativa iugoslavă (Trifunovici, Mitici), cu alții experimentați, Partizan este o echipă puternică și foarte omogenă. Vreau să spun însă cîteva cuvinte și despre formația greacă, clasată ultima, dar de mare perspectivă. Este formată din tineri de viitor (medie de virstă — 20 ani), cu un gabarit corespunzător, cerut marii performanțe (medie de înălțime — 1,93) și un joc modern. Echipa este antrenată chiar de polonezul **Welcz,** de fapt antrenorul național, care are „gînduri mari" — după cum afirma — cu acești tineri. ● **Era de așteptat ca Dinamo să cîștige... Am vrea totuși o părere critică asupra calității jocului prestat de echipa noastră.** ● Am fost buni în atac, unde a existat și o constanță remarcabilă, dar s-a greșit adesea în apărarea din linia a doua ● **Cum s-a comportat tînărul Pop ?** ● Bine, în general, s-a și evidențiat în atac, dar nu e constant. Are încă de muncit ● **Ce impresie a lăsat arbitrul Valerian Arhire care a oficiat, după cîte știm, la acest turneu** ● A „punctat" decisiv în încheierea unei frumoase cariere internaționale. I-a fost decernată cupa și diploma cuvenită celui mai bun arbitru al turneului, model de competență și imparțialitate.

Modesto FERRARINI

MECIUL FEMININ ROMÂNIA — BULGARIA, UN IMPORTANT TEST ȘAHIST

Participare valoroasă la festivalul „Hercules '84"

Echipa feminină de șah a Bulgariei, care va întîlni începînd de astăzi reprezentativa noastră, a sosit ieri la amiază în Capitală, continuîndu-și imediat drumul spre Băile Herculane, unde va avea loc meciul. Maestrul internațional **Peicio Peev,** antrenorul echipei, și secundul său, **Anghel Anghelov,** ne-au făcut cunoscut lotul : **Margarita Voiska** (2 115), **Rumeana Boiandjeva** (2 105), **Ștefka Savova** (2 105), **Pavlina Anghelova** (2 065), **Vesnina Șikova** (1 990) și **Emilia Zlatanova** (1 980). La junioare vor evolua **Sonia Pionova** și **Nina Roeva.**

Media Elo a formației oaspe este de 2 060 p, față de 2 132 p cît totalizează echipa română. Această diferență de 72 de puncte în favoarea șahistelor noastre pronostichează un rezultat final de... 19,5—16,5 p. Dar, firește, el reprezintă doar un simplu calcul matematic, care poate fi infirmat la tablele de joc. Să vedem... Astăzi, la ora 12, în saloanele Hotelului Roman, vor avea loc ședința tehnică și tragerea la sorți, urmînd ca după-amiază să se desfășoare prima rundă. În cele 6 tururi ale Scheveningen-ului, echipele vor juca alternativ cu albele și cu negrele la toate mesele. Conducerea tehnică a reprezentativei române este asigurată de antrenorii emeriți **Mircea Pavlov,** maestru internațional, și **Șerban Neamțu,** maestru F.I.D.E.

● Participare valoroasă și în turneul internațional feminin din cadrul Festivalului șahist „Hercules '84" (3—15 martie, tot la Băile Herculane). Printre invitate se află : **Elzbieta Sosnowska** (2 125) și **Eva Nagroska** (2 060) — ambele din Polonia, **Rita Kaș** (2 080) — Ungaria, **Julia Lebel-Arias** (1 980) — Franța, **Miroslava Gostovici** (2 025) — Iugoslavia. Din țara noastră participă : **Ligia Jicman** (2 075), **Viorica Ionescu** (2 020), **Judita Chiricuță** (2 085), **Cristina Bădulescu** (1 935), **Gabriela Olteanu** (1 940), **Emilia Chiș** (1 975), **Viorica Tölgyi** (1 905).

TELEX ● TELEX

BASCHET ● În turneul final al „Cupei campionilor europeni" (bărbați) s-a desfășurat miercuri un singur joc, la Limoges, între C.S.P. Limoges, „lanterna roșie", și lidera competiției, Bosna Sarajevo. Formația franceză a obținut o victorie categorică: 107—88 !

BOX ● Americanul Marvin Hagler, campion mondial la categoria mijlocie (titlu unificat WBC și WBA), a fost desemnat cel mai bun pugilist profesionist din 1983 de către Consiliul mondial al boxului.

CICLISM ● Cursa desfășurată la Saint-Raphael (Franța) a fost cîștigată de francezul Pascal Jules, 118 km în 3h04, urmat de compatrioții lui, Alain Bondue și Jean-Louis Gauthier, în același timp. ● Competiția desfășurată la Seillans, pe Coasta de Azur, a revenit francezului Eric Caritoux, 200 km în 5h54:58, urmat de irlandezul Robert Millar, în același timp, și francezul Pascal Simon, la 12 secunde.

HANDBAL ● Echipa masculină a Japoniei, aflată în turneu în Iugoslavia, a fost întrecută la Ljubljana de o selecționată locală cu 27—25 (12—11).

ȘAH ● După șapte runde, în campionatul masculin al Iugoslaviei conduce Nikolici cu 5,5 p, urmat de Cebalo 5 p și Velimirovici 4,5 p (1).

TENIS ● În primul tur la Madrid : Connors — Gunthardt 6—4, 7—5, McEnroe — Fibak 7—5, 6—1; în turul doi: Curren — Denton 6—7, 7—6, 7—5, Tom Gullikson — Fleming 6—3, 6—4, Jarryd — Simonsson 3—6, 6—4, 6—4, Gerulaitis — Mecir 7—6, 6—2. ● În primul tur al Masters-ului feminin de la New York : Kathy Horvath — Andrea Jaeger 6—2, 7—6, Barbara Potter — Andrea Temesvari 6—3, 6—7, 2—1 (abandon), Hana Mandlikova — Sylvia Hanika 4—6, 6—2, 6—3, Chris Evert-Lloyd — Kathy Jordan 7—5, 4—6, 6—3, Carling Bassett — Zina Garrison :—4, 6—4.

MECIURI DE BASCHET ROMÂNIA — UNGARIA

Reprezentativele de baschet, seniori și juniori, ale României vor susține o dublă întîlnire în compania selecționatelor similare ale Ungariei. Meciurile vor avea loc luni 12 și marți 13 martie, în sala Floreasca din Capitală, avînd drept scop o primă verificare a baschetbaliștilor selecționați în vederea participării la competițiile oficiale internaționale ale sezonului 1984.

Miine, pe pirtia de la Sinaia

START ÎN „CONCURSUL PRIETENIA" LA SANIE

Miercuri seară au sosit și ultimii oaspeți (sportivii polonezi) la concursul internațional de sanie **„Concursul Prietenia"**, astfel că joi dimineață, după încheierea campionatului național de bob, au putut să se desfășoare coborîri de antrenament, cronometrate. Pe pirtia de la Sinaia s-au aflat sportivi din **Cehoslovacia, R.D. Germană, Polonia, U.R.S.S.** și **România,** care își vor disputa întîietatea sîmbătă și duminică (în fiecare zi de la ora 9) în probele de simplu (băieți și fete) și dublu (băieți).

În ultimele zile au fost definitivate și echipajele de dublu ale țării noastre : **Bălănică-Bartiș, Ghiță-Ungureanu, Mihăilescu-Chiliuță** și **Sudu-Kozak.**

PE GHEAȚĂ ȘI PE ZĂPADĂ

Tarvisio (Italia). Cursa masculină de slalom special contînd pentru „Cupa Europei", desfășurată miercuri, s-a încheiat cu următoarele rezultate : 1. **Roland Pfeifer** (Austria) 1:37,26, 2. Werner Herzog (Austria) 1:37,44, 3. Florian Beck (R.F.G.) 1:37,58. Clasamentul general al competiției : 1. **Dietmar Kölbichler** (Austria) 121 p, 2. Luc Genolet (Elveția) 107 p, 3. Josef Schick (R.F.G.) 100 p.

Calgary (Canada). Pe pirtiile viitoarelor J.O. a avut loc campionatul de fond al Canadei : **Marie-Andree Masson** și **Owen Spence** au cîștigat probele de 10 km femei și, respectiv, 30 km bărbați.

Auron (Franța). Campionatele naționale la schi alpin : slalom special : **Didier Bouvet** 1:37,22, Daniel Mougel 1:38,07 ; slalom uriaș : **Yves Tavernier** 2:21,69, Franck Piccard 2:22,36 ; coborîre femei : **Marie Gros-Gaudernier** 1:46,65, Catherine Quittet 1:40,67.

Bergen (R.F. Germania). În cadrul campionatelor vest-germane au cîștigat titlurile la slalom uriaș femei — **Marina Kiehl** și la coborîre bărbați — **Sepp Wildgruber.**

Brezovica (Iugoslavia). Proba de coborîre din cadrul „naționalelor" Iugoslaviei a revenit lui **Janez Pletersek** și **Natașei Bokal.**

Chamonix (Franța). Proba feminină de 10 km din cadrul C.M. de biatlon junioare a fost dominată de sovietica **Venera Cernișova** 44:21,07, urmată de compatrioatele ei Ludmila Zabolotnaia — 44:30,09 și Tatiana Brîlina 44:50,0.

OBIECTIVUL MARITEI KOCH : RECORDUL MONDIAL PE 400 M !

Aflată la Havana pentru un stadiu de pregătire, atleta **Marita Koch,** din R. D. Germană, a declarat corespondentului Agenției Prensa Latină că în acest an va încerca să intre din nou în posesia recordului mondial la 400 m, deținut de atleta cehoslovacă Jarmila Kratochvilova, campioana mondială pe această distanță la Helsinki, anul trecut. **„Kratochvilova este o alergătoare excelentă, iar recordul ei** (47,99) **extrem de greu de depășit. Dar voi încerca, acesta fiind principalul meu obiectiv în 1984",** a spus Marita Koch, care se antrenează, în prezent, alergînd pe distanța de 100 m pentru a-și îmbunătăți viteza.

PREGĂTIRI PENTRU TURNEUL FINAL AL CAMPIONATULUI EUROPEAN

PLATINI — DOUĂ GOLURI

La Paris, tot în joc amical, Franța a întrecut cu 2—0 reprezentativa Angliei, miercuri seara, pe „Parc des Princes", în fața a 48 000 de spectatori. Victoria Franței este meritată, grație jocului din repriza secundă, cînd excelentul **Platini** a marcat cele două goluri, în minutele 58 și 70. Acesta din urmă a fost cel de al 26-lea gol marcat de el pentru reprezentativa țării sale (recordman se menține încă Just Fontaine cu 27 g). Meciul nu s-a ridicat la o valoare deosebită. Și cu această ocazie unii dintre suporterii englezi au avut o comportare huliganică, pe străzi și înaintea jocului, aruncînd cu sticle pe teren. Poliția a făcut numeroase arestări. Arbitrul belgian **Van Lengehove** a condus echipele : **FRANȚA : Bats — Battiston (Tusseau), Le Roux, Bossis, Amoros — Tigana, Fernandez, Giresse, Platini — Toure, Bellone (Rocheteau). ANGLIA : Shilton — Duxbury, Roberts, Butcher, Sansom — Lee (Woodcock), Hoddle, Robson, Williams — Stein (Barnes), Walsh.**

Francezul Michel Platini, *cel mai bun fotbalist european în 1983, își confirmă valoarea și în acest an*

VICTORIE OBȚINUTĂ DIN PENALTY

La Bruxelles, pe stadionul Heysel, în fața a 20 000 de spectatori, meciul amical dintre reprezentativele **Belgiei** și **R.F. Germania** s-a încheiat cu victoria la limită a oaspeților : 1—0 (0—0). Echipa Belgiei nu a lăsat o impresie deosebită, în comparație cu cea a adversarilor, suferind prima înfrîngere pe teren propriu în ultimii 6 ani. În prima repriză doi jucători belgieni valoroși — **Vercauteren** și **Renquin** — au părăsit terenul fiind accidentați. Singurul gol a fost marcat de **Völler** în min. 77 din penalty (Stielike a driblat toată apărarea, dar un fundaș belgian, venit din spate, l-a faultat în careu). A arbitrat olandezul **Thomas.** Echipele : **BELGIA : Pfaff — Renquin (Daerden), Lambrichțs, Meeuws, Plessers — Vercauteren (De Wolf), Verheyen, Theunis, Claesen — Vordeckers, Ceulemans. R.F. GERMANIA : Schumacher — Dremmler, Brehme (Bruns), K. H. Förster (Augenthaler), Herget — Stielike, Bommer (K. Allofs), Schuster, Matthäus — Völler, K. H. Rummenigge.**

SUCCES LA LIMITĂ AL SPANIOLILOR

În fine, la Luxemburg, un alt joc amical : **Luxemburg — Spania 0—1 (0—0).** În prima repriză, spaniolii au dominat mai mult, dar gazdele s-au apărat foarte bine. După pauză însă ibericii au fost de multe ori puși în dificultate, golul fiind înscris împotriva cursului meciului. În min. 65, **Maceda** a preluat o pasă de la Senor și a marcat. Terenul greu a influențat mult nivelul jocului, urmărit doar de 1200 de spectatori.

A arbitrat elvețianul **Mercier. SPANIA** a aliniat echipa : **Arconada — Urquiaga, Maceda, Goicoechea, J. Alberto — Señor, Victor (Gueri), Francisco (Sarabia), Gordillo (Salva) — Carrasco (Marcos), Santillana.**

● În meci amical (tineret) : **R.F. Germania — Belgia 1—0.** A înscris **Michael Rummenigge.**

● În „Cupa Libertadores" : **Estudiantes La Plata — Independiente Buenos Aires** (ambele din **Argentina**) 1—1 (1—1). Au înscris Isaa (min. 16), respectiv Barberon (min. 31).

FOTBAL meridiane

CALEIDOSCOP — POLISPORTIVI ROMÂNI

Iată, așadar, „post-scriptum"-ul promis, referitor la polisportivii români, dar nici acesta nu epuizează nenumăratele exemple care există în acest domeniu. De aceea, încă o dată, cerem scuze cititorilor noștri, celor direct interesați de o temă sau alta a acestui „caleidoscop", reamintindu-le tuturor că nu este în intenția noastră — și, dealtfel, ne-ar fi imposibil — să apelăm la atîtea și atîtea exemple. Deci...

● Un contingent însemnat dintre polisportivii români îl formează cei care au practicat o disciplină de iarnă, iar vara un alt sport. Vom începe cu cei care au luat parte la Jocurile Olimpice de iarnă, majoritatea constituind-o boberii. Astfel, în 1932, la Lake Placid, la bobul de 2, din 12 echipaje, cuplul român supranumit „călăreții aerului" (locotenentul **Alexandru Papană** și căpitanul **Dumitru Hubert**) s-a clasat pe locul 4, timpul realizat într-o manșă (1:53,01) rezistînd peste ani, pînă mai deunăzi, ca record al pistei. Amîndoi au fost aviatori, Papană chiar unul faimos, căci a deținut, între altele, recordul mondial de altitudine. În 1933, la Schreiberhau, echipajul **Papană-Hubert** a cîștigat titlul de campion al lumii ● În 1936, la Garmisch Partenkirchen, automobilistul **Alexandru „Dudu" Frim** și rugbystul **Tita Rădulescu** au concurat la bob 2, clasîndu-se pe locul 13 din 23 de cupluri participante. Cu doi ani mai înainte, în Elveția, la Engelberg, bobul condus de Frim cîștigase titlul de campion mondial. La aceeași ediție a J.O. la patinaj artistic a evoluat perechea **Irina Timcik** (Minculescu) — **Alfred Eisenbaisser** (Fieraru). Acesta din urmă era jucător de fotbal la Venus București, campioană națională și a făcut parte de nouă ori din reprezentativa țării (în 1931 România — Cehoslovacia amatori 4—1, în 1935 România — Polonia 4—1, în 1936 România — Iugoslavia 3—2 și România — Grecia 6—2 etc) ● La Saint Moritz, în 1948, printre schiorii alpini s-a aflat și brașoveanul **Radu Scîrneci** (locul 51 din 112 concurenți, la coborîre), membru și al lotului național de atletism, pentru cursele de viteză ● Frînarul bobului pilotat de Heinrich Enea, la „Olimpiada albă" din 1956, de la Cortina d'Ampezzo, a fost rugbystul **Mărgărint Blăgescu,** jucător în linia a doua a XV-ului campion național al echipei Steaua, dar și al reprezentativei țării. Bobul lor s-a clasat al 14-lea din 25 de echipaje ● La Innsbruck, în 1964, între alții au luat parte și polisportivii : **Ion Panțuru** (automobilist, fotbalist) și **Gheorghe Maftei** (atlet, alergător la 3000 m obst.) la bob, **Ion Țiriac** (tenis) și **Zoltan Czaka** (fotbalist în divizia „B", fost la A.S.A. Craiova) la hochei ● Același **Panțuru** și **Maftei** au făcut parte din echipa olimpică a României, la Jocurile de la Grenoble (locul 4, din 19 echipaje la bobul de 4) ● La Sapporo, în îndepărtata Japonie, în 1972, **Panțuru** are un nou „frînar" în persoana regretatului **Ion Zangor,** cu care se clasează pe locul cinci din 21 de boburi. Zangor a fost campion național la schi alpin și jucător de fotbal în divizionara „C" Caraimanul Bușteni. De notat că în 1971, la Igls, bobul de 4 al României (**Panțuru, Zangor, Pascu, Focșeneanu**) a fost campion al Europei ● **De Dragoș Panaitescu,** bober, ciclist, motociclist etc am amintit în trecuta ediție a „caleidoscopului". El a participat ultima oară la J.O. în 1980, după care a devenit antrenor. În acest răstimp, specialiștii bobului și-au îndreptat atenția, mai ales, către atletism, de unde au selecționat tineri rapizi, îndemînatici, puternici. Îi amintim pe decationiștii **Gheorghe Lixandru, Constantin Halichias** și **Mihai Nicolau,** pe sprinterii **Dorel Cristudor, Sandu Mitrofan, Constantin Obreja, Ion Dumincel** ș.a.

● Alți hocheiști' polisportivi : **Andrei Bărbulescu,** component al echipei naționale de hochei și de fotbal (3 selecții, în 1935 cu Germania 2—4 și Suedia 1—7, în 1938 în preliminariile C.M. cu Cuba 1—2); **Alexandru „Titinel" Teodorescu** a fost finalist al campionatului național de tenis (a pierdut la Ștefan Anghelescu), a jucat volei și tenis de masă în campionatul țării; **Costi Tico** a început cu fotbalul, din 1924 pînă în 1930, la Venus (campion național în 1929), a continuat cu hocheiul (din 1928 pînă în 1939, la „Tenis club român" și la „Telefoane"), fiind nelipsit din națională din 1929 pînă în 1939, a făcut alpinism (membru fondator al Clubului alpin), a practicat yachtingul de performanță pînă în 1962 și tenisul din 1936 pînă... astăzi, la aproape 77 de ani !!

> **„Omenirii sănătoase îi place eroul, acela care face cinste rasei umane, învingătorul cu inteligența și cu avîntul al ostilităților naturii."**
>
> **GEORGE CĂLINESCU**

● Regretatul **Nicolae Navasart** a fost campion al țării la canotaj, la caiac și la yachting, după care s-a dedicat cu mult succes carierei de antrenor, în sporturile nautice.

● Fostul nostru coleg de redacție **Gheorghe Epuran** a practicat mai multe ramuri sportive : atletism (săritura cu prăjina), baschet, handbal, schi fond (a fost rezervă în proba de patrulă militară la J.O. de la St. Moritz '48 și mulți ani antrenor al lotului național).

● Brașoveanul **Nicolae Chicomban** a fost un iubitor al curselor de ...rezistență, practicînd schiul de fond, cursele atletice de 5 000 m și 10 000 m, ciclismul de șosea (mulți ani a fost component al echipei reprezentative participantă în „Cursa Păcii").

● **Petre Cosmănescu,** fostul antrenor al naționalei de rugby, a fost atlet (sprinter și săritor în lungime), rugbyst, voleibalist, baschetbalist, handbalist.

● Dintre fete reținem în mod special patru nume: **Felicia Iovănescu** (recordmană națională la săritura în înălțime — 1,445 m în 1943 și componentă a echipei de tir, campioană europeană, poziția genunchi, în 1955), **Ilona Mikloș** (campioană națională la aruncarea suliței 1951—37,84 m, 1953—41,01 m 1956—42,01 m și în probele de schi alpin) și Mariana **„Coca" Trandafirescu-Bunescu** (campioană națională la înălțime — 1,40 m în 1946).

Romeo VILARA

Redacția și administrația : cod 79773 București, str. V. Conta 16, cl. P.S.R.B. 1, tel centrală 11.79.70 și 11 50 59 secția coresp. 12.42.26 ; interurban 437 ; telex 10 350 romsp. Tiparul I.P. „Informația". 8 1. 2. 3. 4
Pentru străinătate abonamente prin ILEXIM — departamentul export import presă P.O. Box 136—137, telex 11 226 București, str. 13 Decembrie nr. 6 ; 10 363

PROLETARI DIN TOATE ȚĂRILE, UNIȚI-VĂ !

Sportul

ZIAR AL CONSILIULUI NAȚIONAL PENTRU EDUCAȚIE FIZICĂ ȘI SPORT

ANUL XL — Nr. 10 644 | 4 PAGINI — 50 BANI | Sîmbătă 3 martie 1984

Jocurile Olimpice de vară '84 bat la ușă !

SUCCESELE HANDBALIȘTILOR NOȘTRI, STIMULENT PENTRU OBȚINEREA MEDALIEI DE AUR LA LOS ANGELES

Sînt necesare, în continuare, pregătiri asidue, competență, muncă și dăruire, pentru realizarea celei mai bune forme a echipei naționale în perioada Olimpiadei

Anul preolimpic 1983 a fost și pentru handbalul nostru masculin un an de muncă asiduă, de pregătiri intense, avînd ca scop împlinirea „visului de aur" la J.O. '84. Pentru că, așa cum bine gîndește antrenorul emerit **Nicolae Nedef, handbalul nu-și poate propune alt obiectiv la Los Angeles, în luna august, decît medalia de aur.** Îl obligă suita de succese realizată în ultimul sfert de veac la toate marile întreceri internaționale.

Pornind de la acest angajament de onoare, lotul național și-a impus exigențe sporite, parcurgînd un program de pregătiri în care se află înglobate antrenamentele de pregătire fizică, cele de tehnică și de tactică, precum și partidele de verificare. Antrenorii **Nicolae Nedef, Radu Voina și Cornel Penu** au rulat pe parcursul anului trecut 26 de jucători, dintre care doar 14 au fost întrebuințați în mai mult de 50 la sută din jocuri. Ei pot fi socotiți oamenii de bază ai formației olimpice, urmînd — firesc — să li se adauge alți doi — **Iosif Boroș și Vasile Stingă** — absenți la o serie de teste din cauza unor accidentări sau îmbolnăviri. Din cele 28 de jocuri susținute, echipa României a cîștigat 21, a remizat 3 (cu R.D. Germană și Ungaria — pe terenurile acestora — și, din nou, cu R.D. Germană — pe teren neutru) și a pierdut 4 (cu R.D. Germană, Iugoslavia și Polonia — pe terenurile acestora — și, din nou, cu R.D. Germană — pe teren neutru). Dintre victorii se impun a fi remarcate cele realizate în compania marilor forțe ale handbalului internațional : două în fața U.R.S.S., campioană mondială, una în compania R.D. Germane, campioană olimpică, două în întîlnirile cu Polonia, una în meciul cu Iugoslavia și una în partida cu Cehoslovacia.

În acțiune, Dumitru Berbece — *golgeterul echipei naționale în 1983*

Hristache NAUM

(Continuare în pag. 2-3)

A început la București „Cupa Dunării" la haltere juniori

ECHIPA ROMÂNIEI ÎN LUPTĂ PENTRU UN LOC PE PODIUM

Ieri, după-amiază în sala **„Titan-club"** din București au început întrecerile celei de a V-a ediții a **„Cupei Dunării"** la haltere juniori. Concursurile au fost precedate de ședința tehnică a Comisiei „Cupei Dunării" care a stabilit ca ediția din anul viitor a competiției să aibă loc în Austria. După-amiază a avut loc o frumoasă festivitate, la care au participat reprezentativele **Austriei, Bulgariei, Cehoslovaciei, R. F. Germania, Ungariei și României.**

În prima reuniune s-au desfășurat întrecerile la două categorii : mușcă și cocoș. Pe primele locuri s-au clasat halterofilii bulgari, care și-au confirmat și de data aceasta clasa înaltă. Reprezentanții țării noastre s-au comportat la nivelul așteptărilor, ocupînd un loc secund prin **Dumitru Negreanu** la cat. mușcă și un loc 3 **(Nicolae Cîmpeanu).** După aceste dispute, clasamentul pe echipe se prezintă astfel : **1. Bulgaria 16 p, 2—3. România și Ungaria cîte 11 p, 4. Austria 6 p, 5. R.F. Germania** 4 p, 6, **Cehoslovacia** 2 p.

Dar iată clasamentele și pe categorii :

MUȘCĂ (52 kg) : 1. **Emil Merkebov** (Bulgaria) 212,5 kg ; 2. **DUMITRU NEGREANU** (ROMANIA) 195 kg ; 3. Jozsef Tözser (Ungaria) 172,5 kg ; 4. Peter Maier (Austria) 167,5 kg. Medaliați pe stiluri : smuls — 1. Merkebov 92,5 kg, 2. **Negreanu** 90 kg, 3. Tözser 80 kg ; aruncat — 1. Merkebov 120 kg, 2. Negreanu 105 kg, 3. Maier 97,5 kg.

COCOȘ (56 kg) : 1. **Mitko Grablev** (Bulgaria) 250 kg — record al „Cupei Dunării" ; 2. Andras Seres (Ungaria) 212,5 kg ; 3. **NICOLAE CÎMPEANU** (România) 205 kg ; 4. Michael Keller (R.F.G.) 185 kg ; 5. Dezider Horvath (Cehoslovacia) 172,5 kg ; 6. Kurt Paar (Austria) 172,5 kg. Medaliați pe stiluri : smuls — 1. Grablev 107,5 kg (în afară de concurs 112,5 kg — record al competiției), 2. Seres 100 kg, 3. **Cîmpeanu** 90 kg ; aruncat — 1. Grablev 142,5 kg, 2. **Cîmpeanu** 115 kg, 3. Seres 112,5 kg. Concursul continuă azi de la ora 10 și 16 și se încheie mîine cu reuniunea care începe la ora 10.

Ion OCHSENFELD

VOLEIBALIȘTII ROMÂNI INVITAȚI LA PARIS

Cu ocazia inaugurării **„Palatului sporturilor"** din Paris, Federația franceză de volei organizează, în zilele de 7—9 martie, un turneu internațional masculin. Printre puternicele echipe invitate — Polonia, vicecampioana europeană în 1983 — se află și o selecționată divizionară din țara noastră, alcătuită din jucători din Capitală. Plecarea voleibaliștilor noștri este prevăzută pentru luni 5 martie.

Începînd de la 12 martie, la București

O COMPETIȚIE DE MARE ATRACȚIE: A XIII-a EDIȚIE A „CENTURII DE AUR"

● Boxeri de valoare pe ringul de la Palatul Sporturilor și Culturii ● Sportivi din 13 țări au confirmat participarea

Au mai rămas puține zile pînă la startul ediției a XIII-a a prestigiosului turneu internațional de box **„Centura de aur".** Ca și la edițiile trecute, competiția se va bucura de prezența unor sportivi cu excelente „cărți de vizită", unii dintre ei deținători ai titlurilor olimpice, mondiale și europene.

De la federație am aflat că pînă la această oră și-au confirmat participarea boxeri din **Cuba, Uniunea Sovietică, Japonia, R.P.D. Coreeană, Iugoslavia, Bulgaria, Cehoslovacia, Polonia, R. D. Germană, R. F. Germania, Turcia, Egipt, Italia.** La întrecerea din Palatul Sporturilor și Culturii vor fi prezenți, de asemenea, membrii lotului olimpic al țării noastre, la care se vor adăuga încă 40—50 dintre cei mai buni sportivi ai secțiilor din întreaga țară.

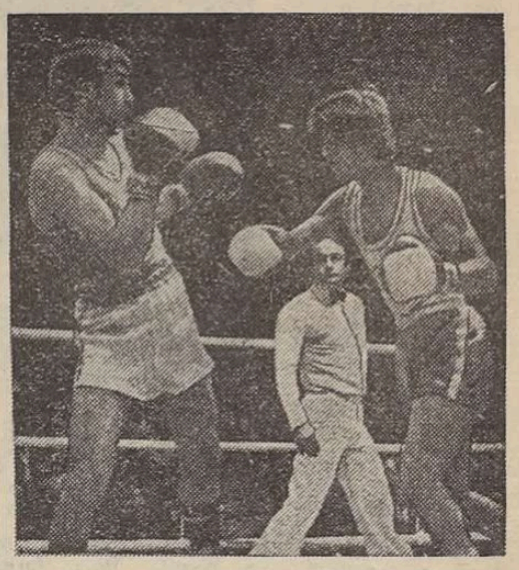

Aspect dintr-un meci disputat în ediția trecută a „Centurii de aur", în prim-plan (stînga) Viorel Ioana

Programul de desfășurare a fost stabilit astfel :

luni 12 martie, la ora 18,30, **festivitatea de deschidere și prima gală ;**

marți 13 martie, două reuniuni, de la ora 15,30 și 18,30 ;

miercuri 14 martie, două reuniuni, de la ora 15,30 și 18,30 ;

joi 15 martie, ora 18,30, **prima semifinală ;**

vineri 16 martie, la ora 18,30, **a doua semifinală ;**

sîmbătă 17 martie — zi liberă ;

duminică 18 martie, de la ora 10, **finalele.**

Acest program poate fi modificat doar dacă numărul de sportivi va fi mai mare, caz în care ambele semifinale se vor disputa vineri, joi urmînd să aibă loc alte două reuniuni.

De astăzi și pînă la 7 martie

BOGAT PROGRAM FOTBALISTIC INTERN ȘI INTERNAȚIONAL

● Startul astăzi, pe stadionul din Pitești, cu atractiva întîlnire de cupă Universitatea Craiova — Rapid

Campionatul primei divizii s-a întrerupt, dar aceasta nu înseamnă că fotbalul a intrat în vacanță. Dimpotrivă. **Începînd de astăzi și pînă miercurea viitoare, cu patru zile înaintea reluării întrecerii diviziionarelor „A",** pe agenda popularului sport sînt înscrise următoarele evenimente. Iată-le :

Astăzi, la Pitești, de la ora 15 : UNIVERSITATEA CRAIOVA — RAPID BUCUREȘTI, meci contînd pentru optimile de finală ale „Cupei României".

Marți 6 martie, la Tîrgoviște: ROMÂNIA **(tineret)** — GRECIA **(tineret),** joc amical.

Miercuri 7 martie, la Craiova : ROMÂNIA (A) — GRECIA (A), partidă amicală.

Miercuri 7 martie, la Tbilisi : DINAMO MINSK — DINAMO BUCUREȘTI, **joc contînd pentru prima manșă a sferturilor de finală ale „Cupei campionilor europeni".**

Deschisă de o întîlnire de cupă de mare atracție, cu două dintre formațiile cele mai simpatizate ale fotbalului nostru (pe arena din Pitești), continuînd cu partide internaționale, al căror punct de vîrf îl reprezintă jocul de la Tbilisi, al campioanei noastre în cadrul C.C.E., **programul reprezintă — să recunoaștem — un frumos cadou de primăvară pentru iubitorii celui mai popular sport de la noi.**

REÎNTÎLNIRE CU RUGBYUL

O dată cu meciul **Vulcan — Rapid București,** programat astăzi, pe Stadionul tineretului IV. de la ora 15 (restul partidelor vor avea loc duminică) ediția a 67-a a campionatului Diviziei „A" de rugby reintră în actualitate.

Încă din start, returul primei competiții interne în sportul cu balonul oval atrage atenția prin cîteva meciuri de mare atracție. Avem în vedere întîlnirile din seria I, de la Sibiu (C.S.M. — Dinamo București), Iași (Politehnica — Steaua) și Timișoara (Universitatea — Farul Constanța) în care, deși prima șansă o păstrează formațiile oaspe, datorită formei bune a echipelor gazde și capacității lor de a valorifica la maximum avantajul terenului propriu, spectacolul sportiv poate fi de calitate, așa cum își doresc iubitorii rugbyului, al căror număr se află în permanentă creștere.

O încleștare a pachetelor de înaintași poate oferi adesea momente de mare spectacol rugbystic, așa cum atestă și această fază dintr-o partidă Steaua — Farul, două dintre fruntașele Diviziei „A"

Partide interesante sînt programate și în seria secundă, unde nu mai puțin de 6 echipe aspiră la promovarea în prima grupă valorică. Cele mai apropiate de acest obiectiv sînt, deocamdată, **Vulcan și Gloria P.T.T. Arad,** dar în pasionanta dispută pentru promovare se află și **C.S.M. Suceava, Rulmentul Bîrlad, Universitatea 16 Februarie Cluj-Napoca și T. C. Ind. Midia.**

Ce așteptăm în returul campionatului de la echipele noastre fruntașe ? Înainte de orice, să abordeze meciurile în spiritul adevăratului rugby. Adică deschis, constructiv. Să abunde pasele, sariele, eseurile. La meciurile-test inițiate în preajma returului, sportivii, antre-

(Continuare în pag. 2-3)

NOI COMPETIȚII INTERNAȚIONALE PENTRU GIMNAȘTII NOȘTRI

Între viitoarele competiții internaționale care angrenează gimnaste și gimnaști din țara noastră se află **Campionatele internaționale ale R.P. Mongole,** programate săptămîna viitoare, și **„Cupa Americii",** competiție ce va avea loc la sfîrșitul acestei luni. De un interes special se bucură **Campionatele internaționale „Gheorghe Moceanu" ale țării noastre,** de la sfîrșitul lunii viitoare. Pentru această întrecere, forul nostru de specialitate a lansat de mai mult timp invitații de participare federațiilor de gimnastică din peste 20 de țări ale lumii, între care **U.R.S.S., R.D. Germană, Cehoslovacia, Bulgaria, Ungaria, Cuba, R.P. Chineză, Canada, Franța.**

În Divizia „A" de volei

MULTE PARTIDE DE MARE INTERES

Un nou derby de etapă, în campionatul feminin. După cel cu C.S.M. Galați (din care vă prezentăm această imagine), pe teren propriu (3—2), C.S.M. Libertatea Sibiu fine mâine „capul de afiș" la Craiova.
Foto : V. CÎRDEI — Sibiu

Etapa a 16-a în campionatele primei divizii de volei programează mâine cîteva meciuri de mare interes. La fete, derby-ul se joacă la Craiova, unde echipa studențelor din localitate și cea din Sibiu, ambele angajate în lupta pentru podium. Dar nu mai puțin interesante se anunță meciurile de la Baia Mare (unde localnicele — autoare ale marii surprize din tur, cînd au învins pe campioanele Bucureștiului — încearcă să confirme acel rezultat de senzație) și de la Bacău, unde gazdele luptă pentru îndepărtarea de zona periculoasă, iar oaspetele pentru menținerea poziției secunde. Celelalte jocuri sînt cu implicații în lupta pentru evitarea retrogradării. La băieți, meciuri importante la Zalău și Baia Mare. Programul etapei :

MASCULIN

Zalău	: ELCOND DINAMO — TRACTORUL BRAȘOV
Baia Mare	: ȘTIINȚA MOTORUL — CALCULATORUL BUCUREȘTI
Bacău	: C.S.U. ALUMINA — UNIVERSITATEA C.F.R. CRAIOVA
București	: STEAUA — C.S.M.U. SUCEAVA (sala Agronomia, ora 10)
	: DINAMO — A.S.A. ELECTROMURES TG. M. (sala Dinamo, ora 10)

FEMININ

Baia Mare	: MARATEX — DINAMO BUCUREȘTI
Craiova	: UNIVERSITATEA — C.S.M. LIBERTATEA SIBIU
Bacău	: ȘTIINȚA — C.S.U. I.M.N. GALAȚI
Rm. Vîlcea	: CHIMIA — FARUL CONSTANȚA
București	: CALCULATORUL — CHIMPEX (sala Olimpia, ora 10)
	FLACĂRA ROȘIE — PENICILINA IAȘI (sala „23 August", ora 10)

CLASAMENT

Masculin				Feminin			
1. STEAUA	15	13	2	43:15	28	1. DINAMO	15	13	2	41:14	28
2. Dinamo	15	13	2	38: 7	25	2. C.S.U.-I.M.N.	15	11	4	37:18	26
3. Tractorul	15	8	7	32:23	23	3. Chimia	15	10	5	31:22	25
4. Explorări	14	8	6	31:25	23	4. CSM Libert.	14	10	4	30:18	24
5. Elcond Din.	15	8	7	34:29	23	5. Universitatea	15	9	6	31:23	24
6. Universitatea	15	8	7	29:32	23	6. Maratex	15	6	9	23:33	21
7. Calculatorul	15	6	9	26:35	21	7. Chimpex	15	6	9	24:34	21
8. Știin.-Motorul	15	6	9	33:34	21	8. Știința	15	5	10	23:34	20
9. C.S.M.U. Sv.	14	6	8	25:27	20	9. Fl. roșie	15	5	10	21:35	20
10. C.S.U. Al.	15	4	11	24:35	19	10. Farul	15	5	10	19:34	20
11. Relonul Săv.	15	4	11	20:39	19	11. Penicilina	14	5	9	26:29	19
12. ASA Electr-mș	15	4	11	15:39	19	12. Calculatorul	15	4	11	20:36	19

SE REIA CAMPIONATUL DIVIZIONAR DE POPICE

După o întrerupere de două săptămîni, azi se reiau întrecerile campionatului Diviziei „A" de popice cu disputarea etapei a XI-a, a doua din returul competiției. Programul etapei prevede o serie de jocuri atractive, printre care și cîteva derbyuri. Reține în mod special atenția jocurile din București și Brașov, dintre **Gloria București — Voința București** la femei (Voința, după victoria în deplasare, din prima etapă, a preluat conducerea serie), iar Gloria a trecut pe poziția secundă) și **Rulmentul Brașov — Gloria București** la bărbați (Gloria continuă să conducă detașat, cu 4 puncte avans, iar formația brașoveană se află pe locul doi). Alte meciuri care sa anunță interesante : **Rapid București — Petrolul Băicoi, Laromet București — Voința Ploiești, U.T.A — Voința Tg. Mureș, Voința Timișoara — Electromureș Tg. Mureș** (f), respectiv **Metalul Roman — Carpați Sinaia, Chimpex Constanța — Olimpia București, Progresul Oradea — Victoria Timișoara** și **Industria sîrmei C. Turzii — Tehnoutilaj Odorhei** (m).

Partida **Hidromecanica Brașov — Voința Odorhei** s-a jucat cu două zile în urmă și s-a încheiat cu victoria echipei brașovene cu scorul de 2 415—2 378 pd. Cele mai bune jucătoare au fost Mariana Constantin și Rodica Ștefan — fiecare cu 410 pd, de la gazde, și junioara Margareta Abraham —411 pd, de la Voința.

„CUPA DE SCHI"

Asociația sportivă „Proiect București" organizează ediția a 8-a a „CUPEI DE SCHI", la Predeal, pîrtia Clăbucet — sosire, varianta teleschi, în ziua de duminică 4 martie, ora 11. Se vor desfășura două manșe de slalom special. Cu aceiași prilej se va face o selecție pentru copii (băieți) între 7 și 16 ani.

4 000 DE TINERI — OASPEȚI ÎN „POIANA SOARELUI"

Splendidă zi duminică la Brașov. De dimineață, grupuri de tineri și adulți s-au întîlnit la Pietrele lui Solomon. Nu se știa cunoscut între ei dar ajunși la poalele vechiului drum spre Poiana Brașov își dau binețe și, pe grupe, după ce primesc talonul de participare, încep urcușul cunoscut tuturor acestora cărora drumeția le este la îndemînă. Și brașovenilor de toate vîrstele nu le este străină această cunoștință. Fe exemplu, vechiului urcaș, susține și sute de sportivi, pînă la urmă depășind numărul de 4000 — mulți dintre ei cu schiuri pe umeri — au format parcă un fluviu multicolor.

Ajunși în frumoasa „Poiană a soarelui", nu departe de locul unde urma să se desfășoare concursul de schi fond, participanții fac un scurt popas, prilej de odihnă și de... plăcute dialoguri.

Primul grup sosit, format din elevi ai Școlii generale nr. 5, este însoțit de profesoara Ligia Paștina. Cel următor, mai masiv, aparține Școlii generale nr. 25 și este condus de profesorul Aurel Moarcaș. Un altul, cu foarte mulți participanți l-au format rișnovenii, remarcați nu numai pentru entuziasmul cu care au susținut concursul de schi fond — pe pîrtii de 1000 m și 1500 m — ci și pentru rezultatele pe care le-au obținut : locul I în 6 din cele 8 probe ale întrecerilor de schi fond.

Printre cei care au fost cîștigători ai acestor concursuri s-au aflat surorile **Simona** și **Adriana Niță** (Șc. gen. 3 Rîșnov), **Liliana Vasile** (Lic. ind. 7 Brașov), studentul **Angelo Adam** (Universitatea Brașov), „veteranul" **Ion Tihoi** din Rîșnov, concurent la categoria „peste 30 de ani".

În final, iată care au fost unitățile cu cei mai mulți participanți la această „Zi a drumeției și schiului brașovean" — organizată de către Comitetul județean U.T.C. Brașov și factorii cu atribuții din localitate : Școala generală nr. 2 Brașov, Școala de ofițeri Leontin Sălăjan, Universitatea Brașov și Liceul economic.

Carol GRUIA, coresp.

Campionatele naționale de baschet

O ETAPĂ CU DOUĂ „CAPETE DE AFIȘ"

Etapa a 22-a a campionatelor naționale de baschet programează — azi și mîine — cîteva meciuri atractive prin tradiția lor, au cum sînt — de pildă — cele dintre echipele Rapid și I.C.E.D. la băieți, Politehnica și Voința la fete. Alte partide vor furniza surprize, mai cu seamă din partea formațiilor care luptă pentru evitarea retrogradării.

Programul etapei : **MASCULIN, GRUPA 1—6 : Rapid — I.C.E.D. C.S.S. 4 București** (locurile 4 și respectiv 5 în clasament — în jocurile precedente : 2—2), **Dinamo Oradea — Steaua** (6—1; 0—4), **C.S.U. Balanța Sibiu — Dinamo București** (5—3; 6—1) ; **GRUPA 7—12 : Universitatea C.S.S. Viitorul Cluj-Napoca — Carpați Grup. 8 Constanța** (8—11 ; 2—2), **C.S.U. Brașov — Carpați Grup. 8 București** (8—11 ; 2—2), **C.S.U. Brașov — Farul Constanța** (12—9 ; 0—4), **Academia Militară Mecanica Finanțe București — Politehnica C.S.S. Unirea Iași** (10—7 ; 1—3) ; **FEMININ, GRUPA 1—6 : Progresul Sitrom București — Universitatea C.S.Ș. Viitorul Cluj-Napoca** (6—1 ; 0—4), **Crișul Oradea — Olimpia București** (5—2 ; 1—3), **Politehnica București — Voința București** (4—3 ; 1—3), **GRUPA 7—12 : ICEMENERG București — Politehnica Timișoara** (12—7 ; 1—1), **Comertul Tg. Mureș — Chimistul C.S.Ș. Rm. Vîlcea** (9—8 ; 0—4), **C.S.U. Prahova Ploiești — Mobila C.S.Ș. Satu Mare** (11—10 ; 1—3).

Programul jocurilor din Capitală : **sala Rapid, simbătă de la ora 14,30, duminică de la ora 8,30 : Academia Militară — Politehnica Iași** (m), **Politehnica Timișoara — Voința** (f), **Rapid — I.C.E.D.** (m) ; **sala Progresul, simbătă ora 17,30, duminică ora 10,30 : Progresul — Universitatea C.S.Ș. Constructorul — Mureșul, Textila — TEROM.**

EDIȚIA A VII-a A „CUPEI C.S.Ș. 2 BUCUREȘTI (juniore)

Tradiționala competiție internațională, ajunsă la a VII-a ediție, „Cupa C.S.Ș. 2 București" la handbal junioare s-a încheiat cu victoria formației **S.C. Empor Rostock (R.D. Germană).** Întrecerea — foarte bine organizată — s-a bucurat de participarea a 13 formații, între care două din R.D. Germană și una din Polonia. Trofeele acordate au fost cîștigate de **Anca Căpraru (C.S.Ș. Dinamo Brașov)** — cel mai bun portar ; **Clara Kertesz (C.S.Ș. Viitorul Cluj-Napoca)** — golgeteră ; **Beate Stolt (Empor Rostock)** — cea mai bună jucătoare. S-au remarcat ca jucătoare de perspectivă, **Nicoleta Borlceanu (Brașov), Denisa Romete (București), Camelia Stan** și **Simona Manea (Constanța), Cristina Popa (Iași), Marta Sirbu** (Bistrița). Pe primele trei locuri în clasament : 1. S.C. Empor Rostock, 2. C.S.Ș. Dinamo Brașov, 3. C.S.Ș. Viitorul Cluj-Napoca.

ARBITRI ROMÂNI PESTE HOTARE

Buzoienii **Romeo Iamandi** și **Traian Ene** au fost invitați în Emiratele Arabe Unite pentru a oficia la întrecerile campionatului intern de handbal și pentru a conduce cîteva întîlniri internaționale. De asemenea, bucureșteni Alexandru Vietopeanu și **Ștefan Georgescu** au arbitrat în Bulgaria, bucurîndu-se de aprecierile presei și ale federației de specialitate.

SUCCESELE HANDBALIȘTILOR NOȘTRI, STIMULENT PENTRU OȚINEREA MEDALIEI DE AUR LA J. O.

(Urmare din pag. 1)

slovacia, **toate în deplasare.** Se impun, în același timp, **succesele obținute la „Super-Cupa" campionilor mondiali și olimpici și la Campionatul Balcanic de la Ankara, competiții în**

GOLURI ÎNSCRISE

1. **D. Berbece** 89 ; 2. **M. Dumitru** 77 ; 3. **V. Stîngă** 66 ; 4. Alex. Fölker 61 ; 5. M. Bedivan 58 ; 6. C. Durău 52 ; 7. Gh. Covaciu 51 ; 8. T. Roșca 47 ; 9. M. Voinea 45 ; 10. N. Vasilica 38 ; 11. G. Dogărescu 28 ; 12. C. Petre 27 ; 13. V. Oprea 20 ; 14. I. Boroș 17.

MEDIA GOLURILOR

1. **V. Stîngă** 5 ; 2. **M. Dumitru** 3,3 ; 3. **D. Berbece** 3,4 ; 4. Alex. Fölker 3,2 ; 5. C. Durău 2,8 ; 6—7. M. Bedivan și Gh. Covaciu 2,5 ; 8. T. Roșca 2,1 ; 9. M. Voinea 2 ; 10. I. Boroș 1,8 ; 11. C. Petre 1,6 ; 12. N. Vasilica 1,5 ; 13. G. Dogărescu 1,4 ; 14. V. Oprea 1.

cadrul cărora reprezentativa României a întrecut toate echipele din elita handbalului și s-a plasat astfel ca finalistă incontestabilă a sezonului preolimpic.

JOCURI ÎN ECHIPA NAȚIONALĂ

1. **D. Berbece** — 26 ; 2. **N. Munteanu** — 25 ; 3. **N. Vasilica** — 24 ; 4—8. M. Bedivan, Alex. Buligan, M. Dumitru, M. Voinea, T. Roșca — cîte 22 ; 9—10. Gh. Covaciu, V. Oprea — cîte 20 ; 11—12. G. Dogărescu, Alex. Fölker — cîte 19 ; 13. C. Durău — 18 ; 14. C. Petre — 16 ; 15. V. Stîngă — 11 ; 16. I. Boroș — 9 ; 17—18. A. Simion, L. Vasilache — cîte 6 ; 19. L. Jianu — 5 ; 20. Gh. Dumitru — 3 ; 21—24. A. Ghimeș, Cl. Ionescu, Alex. Matei, D. Porumb — cîte 2 ; 25—26. M. Daniel și I. Mocanu — cîte 1.

Firește, rezultatele au fost urmarea îmbunătățirilor aduse în pregătirea sportivilor și, implicit, în ridicarea nivelului jocului. La acest capitol își are în evidență — pe fondul unei pregătiri fizice generale, care a contribuit și la dominarea fost pregătit testul. Din păcate, Biroul federal a trecut prea ușor peste acest moment important al pregătirii lotului olimpic.

În evoluția echipei naționale am mai desprins aspecte care necesită măsuri sau chiar imbunătățiri substanțiale : **lipsa de spirit ofensiv al apărării, existența unei momente de descringoladă,** din care echipa lese foarte greu și cu prețul risipirii unor situații favorabile, ratarea unui mare număr de aruncări de la 7 m, cu consecințe grele în economia unei partide, și **neutilizarea momentelor de superioritate numerică** (în timp ce în minutele de inferioritate primim goluri). Acestea sînt o parte din carențele activității din anul preolimpic, cele mai importante de finalurilor de partide — **defensiva superioară anilor trecuți,** ca urmare a unei mai mari mobilități, dar și a excelentei pregătiri a portarilor, în fruntea cărora s-a aflat în permanență **Nicolae Munteanu.** Un alt cîștig important a fost **jocul bun și eficiența extremelor.** Am putea spune chiar că s-a realizat un salt spectaculos. Edificator în acest sens este faptul că **4 extreme (D. Berbece, M. Voinea, Ç. Durău și C. Petre) au înscris 213 goluri,** D. Berbece fiind chiar golgeterul echipei naționale. Comparînd acest „plus" cu realizările celor 4 inferi (**M. Dumitru, V. Stîngă, Alex. Fölker și T. Roșca**) — 251 de goluri — reiese evident un spor de eficiență al „aripilor". Să mai adăugăm și faptul că, prin jocul lor permanent periculos, extremele au desfăcut apărările adverse, facilitînd evoluția interilor și, deci, contribuind hotărîtor la eficiența lor.

O mai mare dîrzenie, abnegație chiar — au caracterizat jocul „tricolorilor", calități care au ieșit în evidență și pe fondul unei mai mari omogenități și — mai ales — al evidențierii unor handbaliști tineri foarte valoroși : **Dumitru Berbece, Alexandru Buligan, Tudor Roșca, George Dogărescu** și **Constantin Petre.**

După performanțele excelente și aprecierile care au însoțit evoluția reprezentativei masculine de handbal a României, carențele se văd parcă mai anevoie. Trebuie însă să pătrundem și în această zonă, fiindcă pentru **obținerea titlului olimpic „tricolorii" sînt obligați să facă față la exigențe încă și mai mari, la un ritm de muncă și mai alert, la o lucidă depistare a greșelilor și, firește, la o neîntreruptă activitate de înlăturare a lor.** Este nevoie de subliniat că **modelarea anului preolimpic după structura celui de Olimpiadei n-a fost o reușită. Echipa n-a fost în forma maximă în perioada începutului de august, așa cum se preconiza, și nici n-a fost insolită la competiția programată în această perioadă — Spartachiada popoarelor U.R.S.S. de specialiști care să-i evalueze exact plusurile și minusurile. S-a ratat astfel nu numai o repetiție generală, ci însăși posibilitatea concluzionării modului cum a**

Pentru îndeplinirea angajamentului la J.O., deci pentru ca echipa României să se afle în plenitudinea forțelor și în formă maximă la Los Angeles, este necesar ca federația — prin specialiștii ei recunoscuți în lumea handbalului pentru inaltul lor nivel de cunoștințe — și cluburile care dau majoritatea „tricolorilor" (**Steaua, Dinamo București și H.C. Minaur Baia Mare**) să se implice mai mult și continuu în toate fazele preparativelor. Rezultatele lui '83 nu trebuie să constituie un motiv de liniște, ci un puternic stimulent pentru mai mult și mai bine. Dezvoltarea handbalișilor „tricolori", o înaltă prețuire pentru întreaga familie a handbalului, obligă la ridicarea ștachetei pînă la înălțimi record.

DIN ACTIVITATEA COMPETIȚIONALĂ

Campionatul Diviziei feminine „A", ajuns la etapa a II-a a turului II, face o... pauză de trei săptămîni, lăsînd loc liber în sound unităților componente ale „Cupa României" — ediția a VII-a. La 18 martie campionatul se va relua cu etapa a III-a. Iată clasamentul la 21 :

1. RULMENT	13	10	2	1	334-277 30
2. Știința Bc	13	8	4	1	294-257 33
3. Chimistul	13	9	1	3	297-264 32
4. Hidroteh.	13	8	1	4	263-261 30
5. AEM Tîrn	13	5	3	5	290-300 28
6. Rapid	13	4	2	7	232-340 22
7. Constr. Tîr	13	5	2	6	275-287 22
8. Confecția	13	3	1	7	278-271 20
9. TEROM	13	4	2	7	283-296 22
10. Mureșul	13	3	3	7	249-281 22
11. Progresul	13	3	2	8	212-225 21
12. Textila	13	1	3	9	230-270 18

În etapa a III-a, din 18 martie, vor avea loc meciurile (grupa 1—6) : **Știința — Chimistul, Rulmentul — Hidrotehnica, Rapid — A.E.M. ; (7—12) : Progresul — Confecția, Constructorul — Mureșul, Textila — TEROM.**

EDIȚIA A VII-a A „CUPEI C.S.Ș. 2 BUCUREȘTI (juniore)

Tradiționala competiție internațională, ajunsă la a VII-a ediție, „Cupa C.S.Ș. 2 București" la handbal junioare s-a încheiat cu victoria formației **S.C. Empor Rostock (R.D. Germană).** Întrecerea — foarte bine organizată — s-a bucurat de participarea a 13 formații, între care două din R.D. Germană și una din Polonia. Trofeele acordate au fost cîștigate de **Anca Căpraru (C.S.Ș. Dinamo Brașov)** — cel mai bun portar ; **Clara Kertesz (C.S.Ș. Viitorul Cluj-Napoca)** — golgeteră ; **Beate Stolt (Empor Rostock)** — cea mai bună jucătoare. S-au remarcat ca jucătoare de perspectivă, **Nicoleta Borlceanu (Brașov), Denisa Romete (București), Camelia Stan** și **Simona Manea (Constanța), Cristina Popa (Iași), Marta Sirbu** (Bistrița). Pe primele trei locuri în clasament : 1. S.C. Empor Rostock, 2. C.S.Ș. Dinamo Brașov, 3. C.S.Ș. Viitorul Cluj-Napoca.

ARBITRI ROMÂNI PESTE HOTARE

Buzoienii **Romeo Iamandi** și **Traian Ene** au fost invitați în Emiratele Arabe Unite pentru a oficia la întrecerile campionatului intern de handbal și pentru a conduce cîteva întîlniri internaționale. De asemenea, bucureșteni Alexandru Vietopeanu și **Ștefan Georgescu** au arbitrat în Bulgaria, bucurîndu-se de aprecierile presei și ale federației de specialitate.

MASĂ ROTUNDĂ

Centrul de perfecționarea cadrelor din Consiliul Național pentru Educație Fizică și Sport, împreună cu Consiliul municipal pentru educație fizică și sport, sub auspiciile Universității cultural-științifice din București, organizează luni, 5 martie a.c., la orele 12,30, în sala Dalles, a doua parte a mesei rotunde cu tema : **„Potențialul olimpic al cluburilor sportive bucureștene pentru J.O. din 1984".**

La dezbaterii participă specialiști și reprezentanți ai Cabinetului metodic din clubul Steaua. Ele vor fi conduse de conf. dr. Nicu Alexe, directorul Centrului de perfecționare al C.N.E.F.S.

A APĂRUT NR. 2/1984 AL REVISTEI „EDUCAȚIE FIZICĂ ȘI SPORT"

În sumarul acestui interesant număr, la rubricile :

● TEORIE-STUDII-CERCETĂRI : „Unele aspecte privind optimizarea S.U.V.A.L. ca instrument metodologic de evaluare a procesului instructiv-educativ, comunicate în modelul de educație fizică" — autori : Elena Firea și Adrian Dragnea.

● EDUCAȚIA FIZICĂ ȘI SPORTUL ÎN ÎNVĂȚĂMÎNT : „Stafete aplicative folosite în lecția de educație fizică" — autor : Stela Coman ; „Depistarea deficiențelor fizice ale membrelor inferioare la elevii școlii generale" — autor : Nicolae Fieroiu.

● TEHNICA-METODICĂ-ANTRENAMENT : „Modelul de selecție al sportivului de înaltă performanță în sanie" — autor : Ion Matei.

● MEDICINĂ SPORTIVĂ : „Contribuții privind creșterea capacității de efort sportiv prin utilizarea unor factori fiziologici ergotropi. Studii farmacologice privind eficiența L.-Carnitinei" — autor : Ioan Drăgan.

● OPINII — CONSULTAȚII : „Psychologia militans" — autor : Mihai Epuran ; „Jurnal de antrenor" — autor : Ioan Vintilă ; „Noi contribuții la studiul dezvoltării ambidextriei la micii fotbaliști" — autor : Gheorghe Dumitru ; „Sport și limbă" — autor : Victor Bănciulescu.

● SPORT-RECREAȚIE-SĂNĂTATE : „Perfecționarea desfășurării activității sportive de masă în cadrul competiției naționale «Daciada» în școli" — autor : Titi Solomei.

FOARTE IMPORTANT ! Pentru a fi beneficiarul permanent al revistei „Educație fizică și sport", cea mai sigură cale o reprezintă ABONAMENTUL !

10 EXTRAGERI = 60 NUMERE

TRAGEREA EXTRAORDINARA PRONOEXPRES
7 MARTIE 1984

Un prilej de mari succese, un cadou original și util !

ȘANSE MULTIPLE DE A OBȚINE :
● autoturisme „Dacia 1300"
● cîștiguri în numerar
● excursii peste hotare.

BILETELE DE 25 LEI PARTICIPĂ LA TOATE EXTRAGERILE !

AGENȚIILE LOTO-PRONOSPORT VĂ STAU LA DISPOZIȚIE PÎNĂ MARȚI 6 MARTIE INCLUSIV.

REÎNTÎLNIRE CU RUGBYUL

(Urmare din pag. 1)

norii, conducătorii secțiilor de rugby ne-au dat asigurări că acesta reprezintă și cuvîntul lor de ordine. Vrem să credem că nu este doar o promisiune, ci o acțiune susținută cu toată convingerea pentru frumusețea sportului cu balonul oval. **(Tiberiu STAMA).**

SERIA I

București S.P. STUD. CONSTR. — R.C. GR. ROȘIE (în tur: 6—18)
Complexul cultural-sportiv Tei, ora 9,30 : arb. Fl. Zamfirescu — C-ța. **Baia Mare** ȘTIINȚA CEMIN — ȘTIINȚA PETROȘANI (3—10),
Stadionul „23 August", ora 11,00 : M. Gavrici — București,
Iași POLITEHNICA — STEAUA (12—33),
Stadionul tineretului, ora 10 : Fl. Dudu — București
Sibiu C.S.M. — DINAMO (f),
terenul Dumbravă, ora 9,30 : I. Vasilică — București
Timișoara POLITEHNICA — FARUL (3—36),
stadionul 1 Mai II, ora 10 : Gh. Hușțiu — București

SERIA a II-a

București VULCAN — RAPID BUCUREȘTI (17—13),
Stadionul tineretului IV, ora 15 : Th. Witting — București
Giurgiu RULMENTUL — MASINI GRELE-OLIMPIA BUC. (13—15)
stadionul Rulmentul, ora 9,30 ; C. Stanca — Constanța
Cluj-Napoca UNIVERSITATEA 16 FEBR. — RAPID BUZĂU (19—15)
stadionul Babeș-Bolyai, ora 9,30 ; P. Soare — București
Arad GLORIA CFR — METALURGISTUL CUGIR (14—10)
stadionul Gloria, ora 9,30 ; C. Udrea — București
Suceava C.S.M. — T.C. IND. MIDIA (15—21)
teren Unirea, ora 9,30 ; St. Rădulescu — București

Seria I

1. DINAMO	9	9	0	0 167- 78 27
2. Steaua	9	8	0	1 233-101 25
3. R.C. Gr. R.	9	5	1	3 114- 98 20
4. Știința CEMIN	9	5	0	4 110-127 19
5. CSM Sibiu	9	4	0	5 99-109 17
6. Farul	9	4	0	5 199-113 17
7. Știința P.	9	3	0	6 70-129 15
8. Polit. Iași	9	2	2	5 95-136 15
9. Polit. Timiș.	9	2	0	7 59-150 13
10. Sp. stud. Cons.	9	1	1	7 65-167 12

Seria a II-a

1. VULCAN	9	5	1	3 115- 84 20
2. Gl. PTT A.	9	5	1	3 129-107 20
3. Rul. Birlad	9	5	1	3 130- 76 19*
4. CSM Suceava	9	5	0	4 114-100 19
5. TC. Ind. Mid	9	5	0	4 129-130 18*
6. „U" 16 Febr.	9	4	1	4 112-137 16
7. Met. Cugir	9	4	0	5 108-140 17
8. Rapid Buc.	9	4	0	5 103-120 17
9. MG Ol. Buc.	9	3	0	6 87- 98 15
10. Rapid Bz.	9	3	0	6 81-114 14*

*) S-a scăzut un punct pentru cite 3 suspendări.

ABSENȚA DISPECERULUI, BALINT ȘI K. O.-UL

Un meci al Stelei nu poate fi trecut neobservat, fie și pentru că echipa lui... lui... iată că nu mai aflăm numele unui lider, așa cum a fost un Apolzan, apoi un Constantin sau, și mai tîrziu, un Iordănescu sau Dumitru. Deci, fie și pentru faptul că evoluția ei este urmărită cu mare interes, echipa fiind o constantă speranță a multor suporteri și mai ales a celor care mai cred în virtuțile unui joc ofensiv, obosiți puțin de prea multele itinerarii tactice ale echipelor noastre.

Steaua place deseori. În primul rînd pentru că are gustul k.o.-ului. Ca și la box, k.o.-ul este un moment așteptat... Steaua și-a răsplătit deseori suporterii cu un elan generos, cu accelerări frumoase, cu schimbări de flanc spectaculoase. Foarte rar steliștii acceptă jocul mărunt de pase... (Din păcate, miercurea trecută, Steaua ne-a oferit în premieră și realitate față a medaliei, cultivînd opusul k.o.-ului, adică **temporizarea,** timp de peste 50 de minute).

Ca întotdeauna, după terminarea meciului, devotații susporteri ai Stelei au pus întrebarea : **„Cum a fost posibil jocul de miercuri ?".**

Adevărul e că Steaua, echipă îndrăgostită de k.o., nu știe să cîștige la puncte. De ce ?

1) Pentru că nu are în teren un centralizator care să redistribuie un fond de idei tuturor celorlalți jucători, cei mai mulți fiind niște impulsivi. (Subsemnatul, în calitatea sa de admirator al jocului ofensiv practicat de eșeri de Steaua, s-a mirat cînd a văzut că Steaua nu l-a transferat pe fostul ei jucător **Multescu,** cecea ce, ne permitem să spunem, ar fi modificat întreaga structură de joc a echipei, dîndu-le de profilul concept de numerosii antrenori care s-au succedat la conducerea echipei).

2) În prima linie a intervenit o dublă dificultate. În primul rînd, jocul mai puțin rapid al lui Cimpeanu nu se mai potrivește cu pasii de sprinteri ai lui Lăcătuș și Balint. Un al doilea aspect al dificultăților în această zonă de foc este acela că **Balint a fost nevoit să-i cedeze lui Lăcătuș flancul drept, deși bistrițeanul se simțea foarte bine ca „linist" pe partea dreaptă,** el plonjînd cu mare eficacitate, precum ciclistii de velodrom, de pe dreapta pe stînga și nu invers.

3) Problema Tătăran rămîne deschisă, el neavînd disciplina necesară stoperului de marcaj. (Observație valabilă nu numai pentru jocul de miercuri). Nu întîmplător, Tătăran a jucat foarte bine la Trencin (Cehoslovacia — România 2—2, tineret), la capătul unei partide în care toți stelișiti au făcut un joc excelent, în frunte cu Balint, stăpînit de necontestat al întregului flanc drept al terenului.

Miercuri, în compania Sportului studențesc, Steaua a avut un moment de neinspirație în alegerea deschiderii, cum se spune la șah. Și a sfîrșit prin a intra în schemele „Sportului". Dovadă și faptul că în ultimele 25 de minute Steaua a schimbat registrul și a fost la un pas de a răsturna toate calculele și în primul rînd propria sa neîncredere în arma k.o.-ului, deocamdată singura accesibilă...

Ioan CHIRILA

Fotbal

Reflecții după derby-ul de clasament

MÎINE, START DE PRIMĂVARĂ ÎN EȘALONUL SECUND

Cele 54 divizionare „B" relau mîine întrecerea, fiecare cu dorința de a oferi simpatizanților fotbalului jocuri de un nivel mai bun decît cel din toamnă. Desigur, toți susținătorii echipelor speră ca formația favorită să fie un start bun și apoi să realizeze obiectivul propus — unele de a rămîne în lupta pentru promovarea în Divizia „A", altele pentru a evita retrogradarea.

Dacă în seriile I și a II-a liderii au un apreciabil avans față de urmăritoare (Gloria Buzău — 6 puncte, F.C.M. Brașov — 4 puncte), în seria a III-a C.S.M. Reșița are doar un punct mai mult decît Politehnica Timișoara și „U" Cluj-Napoca, ceea ce face deosebit de interesantă întrecerea pentru promovare din această serie. Chiar prima etapă a returului poate aduce o schimbare în fruntea clasamentului seriei a III-a deoarece C.S.M. Reșița va evolua în deplasare, iar Politehnica Timișoara și „U" Cluj-Napoca pe propriile stadioane. Iată programul și arbitrii jocurilor din prima etapă a returului :

SERIA I : Gloria Buzău — Chimia Făgăraș (Tîrgoviște). **Ș. Necșuleu** (Tîrgoviște), **C.S.M. Borzești** — Partizanul Bacău : **D. Ciolan** (Pitești), **Oțelul Galați** — Delta Tulcea ; **Gh. Constantin** (Rm. Vîlcea), **F.C.M. Progresul Brăila** — **C.S. Botoșani** : **I. Ionescu** (București), **Prahova Ploiești** — **C.S.M. Suceava** ; **M. Man** (Cluj-Napoca), **Unirea Dinamo Focșani** — **Unirea Slobozia** : **Nistor** (**St. Gheorghe**), **Gloria Bistrița** — **Olimpia Rm. Sărat** : **P. Balaș** (București), **Ceahlăul P. Neamț** — **C.S.M. Reșița** : **M. Sloceșnescu** (București), **Aurul Brad** — **Rapid Arad** : **I. Velea** (Craiova), „U" Cluj-Napoca — **Somești Satu Mare** : **M. Lăzărescu** (București), **Ind. sîrmei C. Turzii** — **C.F.R. Timișoara** : **I. Dima** (Sighișoara), **Minerul Motru** — **Steaua C.F.R. Cluj-Napoca** : **M. Ludoșan** (Sibiu), **Politehnica Timișoara** — **Minerul Cavnic** : **M. Constantinescu** (Bucureștiul), **Olimpia Satu Mare** — **Metalurgistul Cugir** : **D. Busuioc** (Craiova), **U.T. Arad** — **Minerul Lupeni** : **P. Cadar** (Brașov), **Gloria Reșița** — **C.F.R. Victoria Caransebeș** : **M. Bădici** (Caracal).

Toate meciurile vor începe la ora 11.

ȘTIRI • ȘTIRI • ȘTIRI • ȘTIRI • ȘTIRI • ȘTIRI • ȘTIRI

● **ARBITRII PARTIDEI DE „CUPĂ" DE ASTĂZI.** Meciul din optimile „Cupei României", programat astăzi la Pitești, va începere de la ora 15, și care va opune **Universității Craiova** pe **Rapid București,** va fi condus de o brigadă de arbitri alcătuită din S. Necșuleu (Tîrgoviște) — **D. Ciolan, A. Nicolescu** (ambii din Pitești).

● **DE LA F.R. FOTBAL.** Forul de specialitate face cunoscut că, pe parcursul lunii martie, **patru partide de Divizia „A" vor începe la ora 15.30.**

● **BRIGADA DE ARBITRI ROMÂNI ÎN TURCIA.** Astăzi, la Istanbul, va avea loc partida amicală dintre primele reprezentative ale Turciei și Italiei. Meciul va fi condus de o brigadă de arbitri din țara noastră, avîndu-l la centru pe **Radu Petrescu,** ajutat la linie de **D. Petrescu** și **N. Dinescu.**

● **PLENARA ANTRENORILOR BUCUREȘTENI.** Luni 5 martie, la ora 16.30, în sala I.S.B. din str. Berzei, va avea loc plenara antrenorilor și instructorilor de fotbal din Bucureștiși Sectorul agricol Ilfov. Cu acest prilej medicul **Anton Dan Niculescu** va susține un referat pe tema urgențelor de traumatologie sportivă în fotbal, iar antrenorul **Constantin Teacă** va prezenta noutăți din fotbal.

● **MUSCELUL CÎMPULUNG — C.S.M. SUCEAVA 0—1 (0—0).** Singurul punct al partidei a fost marcat de **Ostafie** (min. 88) **(P. Mateoiu-coresp.).**

● **AVINTUL REGHIN — CEAHLĂUL P. NEAMȚ 2—1 (0—0).** Au marcat **Hajnal** (min. 60), **Lazăr** (min. 71), respectiv **Berceanu** (min. 85 — din 11 m) **(L. Maior-coresp.).**

● **„CUPA SILVIU PLOIEȘTEANU" ȘI-A DESEMNAT FINALISTELE.** A 12-a ediție a „Cupei Silviu Ploieșteanu" a ajuns în faza finală. Astfel, cîștigătoarele celor două serii, **I.C.I.M. Brașov** și **Torpedo Zărnești

VIE ACTIVITATE ŞAHISTĂ LA BĂILE HERCULANE

În saloanele Hotelului Roman din Băile Herculane a avut loc ieri şedinţa tehnică dinaintea meciului feminin de şah **România — Bulgaria.** Arbitrii internaţionali **C. Ungureanu** şi **P. Seimeanu** au efectuat tragerea la sorţi. Iată ordinea în care vor evolua jucătoarele celor două echipe :

BULGARIA : 1. Stefka Savova, 2. Paulina Anghelova, 3. Margarita Voiska, 4. Emilia Zlatanova, 5. Vesnina Şikova, 6. Rumeana Boiadjeva (la senioare) şi **1. Olga Raeva, 2. Sonia Pionova** (la junioare) ;

ROMÂNIA : 1. Elisabeta Polihroniade, 2. Margareta Mureşan, 3. Gertrude Baumstark, 4. Dana Nuţu, 5. Mariana Bădici-Ioniţă, 6. Marina Pogorevici (senioare) ; **1. Smaranda Boicu, 2. Gabriela Oláraşu** (junioare).

Jucătoarele bulgare au albele în rundele fără soţ (1, 3, 5). Meciul începe cu partidele : **Savova — Polihroniade, Anghelova — Mureşan, Voiska — Baumstark, Zlatanova — Nuţu, Şikova — Ioniţă, Boiadjeva — Pogorevici** (senioare) şi **Raeva — Boicu, Pionova — Oláraşu** (junioare). Întîlnirea se dispută sistem Scheveningen, pe distanţa a **6** tururi, cu clasamente separate.

● **Astăzi,** la Hotelul Afrodita va avea loc şedinţa tehnică a Turneului internaţional masculin al României, la care participă, printre alţii, marii maeştri **R. Holmov** (U.R.S.S.) şi **L. Espig** (R.D.G.), maeştrii internaţionali **A. Petrosian** (U.R.S.S.), **G. Makropoulos** (Grecia), **P. Lukacs** (Ungaria), **R. Vera** (Cuba) **O. Foişor, C. Ionescu, Th. Ghiţescu, P. Ştefanov** (România).

● La Hotelul Roman se dă startul şi în Turneul feminin din cadrul Festivalului şahist „Hercules '84".

Azi; la Budapesta, începe C. E. de tir redus

ULTIMA VERIFICARE PREOLIMPICĂ A ŢINTAŞILOR DIN VECHIUL CONTINENT

Simbătă şi duminică se desfăşoară în Sala sporturilor din Budapesta, special amenajată în vederea evenimentului, **Campionatele europene de tir pentru arme cu aer comprimat.** La întreceri sînt prezenţi marea majoritate a trăgătorilor de valoare din ţările vechiului continent, care au acum ocazia să îşi verifice potenţialul competiţional, cu aproximativ 5 luni înaintea Jocurilor Olimpice de vară de la Los Angeles. Un punct de interes major îl constituie proba de puşcă 10 metri, care va intra, pentru prima dată, în programul olimpic.

În vederea participării la această competiţie, o delegaţie de ţintaşi români a făcut deplasarea la Budapesta. Din lot fac parte, printre alţii, **Ana Ciobanu, Elena Macovei, Dorina Guler, Daniela Toader, Sorin Babii, Ilie Petru, Liviu Stan, Ilie Codreanu, Romulus Nicolescu, Ioan Joldea, Florin Cristofor,** însoţiţi de antrenorii **L. Voiculescu** şi **E. Horneţ.** În programul competiţiei sînt incluse probe de puşcă şi pistol, masculin şi feminin, pentru toate categoriile de virstă, precum şi probe reduse de mistreţ alergător pentru juniori şi seniori. Pe foile de înscriere figurează mai mult de 400 de sportivi şi sportive din aproape 30 de ţări europene.

A XV-a EDIŢIE A „EUROPENELOR" DE SALĂ LA ATLETISM

După ce în 1974 a mai găzduit campionatele europene de atletism, marea sală „Scandinavium", din Göteborg, îşi deschide iarăşi uşile pentru a-i primi — astăzi şi mîine — pe unii dintre cei mai buni atleţi de pe continent, participanţi la cea de a XV-a ediţie a C.E. Între aceştia se află, în primul rînd, cele două campioane mondiale, cehoslovacele **Jarmila Kratochvilova** şi **Helena Fibingerova,** fosta recordmană mondială la înălţime **Ulryke Meyfarth,** actualul şi fostul recordman mondial la înălţime (în sală), vest-germanul **Carlo Thränhardt** (2,37 m) şi, respectiv, sovieticul **Igor Paklin** (2,36), fostul recordman european la aruncarea greutăţii, cehoslovacul **Remigius Machura** (21,29 m).

Cei şase atleţi români prezenţi în întrecere se vor strădui, sîntem convinşi, să aibă o evoluţie cît mai bună într-o companie foarte valoroasă. Este cazul, mai ales, al lui **Sorin Matei** la înălţime şi al **Mihaelei Loghin** la greutate, probe care reunesc numeroşi performeri de marcă.

PE GHEAŢĂ ŞI PE ZĂPADĂ

SUGARLOAF (Austria). Proba feminină de coborîre din cadrul campionatelor mondiale pentru juniori la schi alpin a fost cîştigată de austriaca **Veronika Wallinger,** care a înregistrat timpul de 1:14,46. Pe celelalte locuri fruntaşe s-au clasat : 2. Helene Barbier (Franţa) 1:15,19, 3. Heidi Zeller (Elveţia) 1:15,38, 4. Katrin Stotz (R.F.G.) 1:15,67, 5. Wendy Lumby (Canada) 1:15,90, 6. Alexa Coppola (Italia) 1:16,05. Iată şi rezultatele din „coborîrea" băieţilor : 1. **Denis Rey** (Franţa) 1.26,05, 2. Graham Bell (M. Brit.) 1:26,24, 3. Didier Paget (Franţa) 1:26,37, 4. Jean-Luc Cretier (Franţa) 1:26,38, 5. Siegfried Stürzenbecher (Austria) 1:26,46, 6. Emmanuel Yout (Franţa) 1:26,73.

TRONDHEIM (Norvegia). Campionatele mondiale de sprint, la patinaj viteză, se vor desfăşura astăzi şi mîine pe pista din localitate. Favoriţii întrecerii sînt **Gaetan Boucher** (Canada) şi **Karin Enke** (R.D. Germană), aceasta din urmă fiind campioana „en titre".

OBERHOF (R. D. Germană).

Campionul mondial al poliatloniştilor la patinaj viteză, sovieticul Oleg Bojiev, *în timpul cursei de 10 000 m.*
Telefoto : AP-AGERPRES

Proba de 20 km din cadrul „Cupei mondiale" la biatlon a prilejuit următoarele rezultate : 1. **Iuri Kaşkarov** (U.R.S.S.) 1.05:26,5 — 1 min. penalizare, 2. Frank-Peter Rötsch (R.D.G.) 1.05:44,6 — 1, 3. Dimitri Vasiliev (U.R.S.S.) 1.06:25,8 — 2 etc. După şapte probe, situaţia în „Cupă" : 1. **Rötsch** 95 p, 2. Yvon Mougel (Franţa) 94 p, 3. Peter Angerer (R.F.G.) 90 p, Eirik Kvalfoss (Norvegia) şi Fritz Fischer (R.F.G.) 89 p.

QUEBEC (Canada). Campioana olimpică, elveţianca **Michela Figini,** care urma să participe astăzi la un concurs la Sainte Anne (ultima coborîre din actuala ediţie a „Cupei mondiale"), şi-a fracturat, joi, piciorul drept în timp ce efectua o încălzire pe... uscat, pe pista de tartan a stadionului de atletism al Universităţii Laval !

CHAMONIX (Franţa). În cadrul C.M. de juniori la biatlon, proba de 15 km a avut următorul „podium" : 1. **Andre Sehmisch** (R.D.G.) 54:01,01 — 3 tururi penalizare, 2. Serghei Antonov (U.R.S.S.) 54:02,07 — 1, 3. Valeri Medveţev (U.R.S.S.) 54:48,09 — 3.

Azi, la Paris şi Dublin

PARTIDE IMPORTANTE ÎN TURNEUL CELOR CINCI NAŢIUNI LA RUGBY

Etapa a patra a Turneului celor cinci naţiuni la rugby programează astăzi partidele **Franţa — Anglia,** la Paris, şi **Irlanda — Scoţia,** la Dublin. Franţa, cu două victorii în cele două partide disputate pînă acum, porneşte favorită în faţa formaţiei engleze, în timp ce Scoţia, şi ea cu două victorii la activ, va avea un meci mai dificil, chiar dacă adversara sa ocupă în prezent ultimul loc în clasament. În caz că fruntaşele turneului vor trece şi de aceste penultime obstacole, ele îşi vor desfăşura adevărata finală a competiţiei la 17 martie, la Edinburg.

SPORTIVI ROMÂNI LA „INTERNAŢIONALELE" DE JUDO ALE UNGARIEI

Azi şi mîine, la Budapesta va avea loc **turneul internaţional de judo al Ungariei,** la care şi-au anunţat participarea numeroşi concurenţi din 14 ţări : **Bulgaria, Franţa, R.D. Germană, R.F. Germania, Japonia, Polonia, România, Uniunea Sovietică, Ungaria** ş.a. Lotul nostru, care a plecat ieri dimineaţă, cuprinde pe următorii sportivi : **Gheorghe Dani** (cat. superuşoară), **Constantin Niculae** (semiuşoară), **Ştefan Nagy** (uşoară), **Mircea Frăţică** şi **Liviu Cimpeanu** (semimijlocie), **Costel Năftică** şi **Adrian Clinci** (semigrea). Lotul este însoţit de antrenorii **Alexandru Vasile** şi **Dorin Gavra.**

De la un sport la altul...

26 DE „AŞI"

Zilele trecute, la Perth, în prima partidă a întîlnirii de **„Cupa Davis"**, dintre **Australia,** deţinătoarea trofeului, şi **Iugoslavia,** au evoluat **Paul McNamee** şi tînărul de 20 de ani **Bojidar Zivojinovici.** Întîlnirea a fost interesantă, destul de echilibrată şi a durat peste patru ore (pe o căldură sufocantă de 35 de grade !). Mai experimentatul McNamee (locul 36 în clasamentul mondial) a cîştigat cu 9—7, 4—6, 9—7, 10—8. Tenismanul iugoslav a lăsat însă o foarte bună impresie pentru serviciul său puternic şi precis: a reuşit 26 de „aşi", dar a şi greşit mult !

AL 800-LEA GOL AL „SQUADREI AZZURRA"

În recentul meci de fotbal Italia — Mexic, de la Roma (5—0), **Paolo Rossi** a înscris trei goluri. A fost a treia oară în cariera sa de fotbalist că Rossi a înscris trei goluri într-o repriză... Al treilea gol al său a fost, totodată, golul purtînd numărul 800 din istoria de decenii a „Squadrei azzurra". Alte asemenea goluri jubiliare au fost semnate de : **Altafini** — 500, **Bertini** — 600 şi **Bettega** — 700.

DUELURI...

Săptămîna trecută au avut loc la Praga şi la Sokolovo două concursuri internaţionale de săritură în înălţime. Primul a fost cîştigat de **Constantin Militaru** cu 2,27 m, pe locul doi fiind polonezul Kravezuk, cu acelaşi rezultat ; al doilea concurs a revenit lui **Sorin Matei,** urmat de **Militaru,** amîndoi cu 2,27 m... După primul concurs, ziarul praghez „Ceskoslovenski sport" a titrat : **„Duel româno-polonez",** iar după al doilea, pur şi simplu, **„Duel... româno-român !"**

FOTBALUL INDOOR LA MODĂ

Un sport care, de la un an la altul, cucereşte tot mai mult teren este fotbalul în sală. Anul acesta, spre exemplu, s-au bucurat de un mare succes turneele de la Leningrad şi Paris-Bercy. Apropo de acesta din urmă (cîştigat de Hamburger SV) : terenul de joc (60×30 m cu porţi de 6×2 m) este mărginit, ca şi cel de hochei, de mantinele. Echipele sînt alcătuite din 16 jucători, dar pe teren evoluează doar 6 plus portarul, schimbările fiind permise (ca la hochei) în număr nelimitat. S-au jucat două reprize de cîte 14 minute, cu o pauză de 2 minute. Nu există ofsaid, iar şuturile la poartă nu sînt permise decît din jumătatea de teren a echipei în apărare. Repunerea mingei în joc, de către portar, se face fie de jos, din colţul careului de 6 m, fie cu mîna, degajările cu piciorul fiind interzise. La executarea cornerelor şi a faulturilor jucătorii echipei sancţionate trebuie să stea la minimum 6 m. În rest, regulile sînt aceleaşi ca la fotbalul în aer liber.

„TACTICA" SĂRITORILOR CU PRĂJINA

A avea cît mai puţine încercări într-un concurs de săritură în înălţime sau într-unul cu prăjina este astăzi un obiectiv principal pentru majoritatea celor care aspiră la întîietate. De aceea, mai ales la prăjină asistăm, în ultimii ani, la situaţii de-a dreptul impresionante de atleţi care intră în concurs la înălţimi foarte mari. Unii reuşesc şi luptă, în continuare, pentru un loc pe podium, alţii însă ratează de trei ori şi... gata concursul ! La recentele campionate indoor ale S.U.A., la New York, francezii **Thierry Vigneron** (recordmanul mondial, afară, cu 5,83 m) şi **Patrick Abada** şi-au început concursul la 5,44 m, dar au doborît ştacheta de trei ori. Într-un alt concurs, fostul recordman mondial de sală americanul **Bill Olson,** a început să sară la... 5,60 m, dar n-a reuşit. Anul trecut, la „mondiale" la Helsinki, Abada şi-a început întrecerea la 5,50 m (a trecut din a doua încercare), dar Olson şi compatriotul său Mike Tully, bulgarul Ianko Iancev şi francezul Pierre Quinon au încercat, fără succes, direct la 5,40 m...

Rubrică realizată de **Romeo VILARA**

FOTBAL meridiane

Ecouri după meciul Belgia — R. F. Germania

După meciul de la Bruxelles, dintre **Belgia** şi **R.F. Germania** (0—1), presa vest-germană se arată, în general, mulţumită de forma ascendentă a reprezentativei. Ziarul **„Bild"** consemnează că victoria este preţioasă chiar într-un meci amical, în faţa unei pretendente la titlul european. Cotidianul **„Kölnischer Rundschau"** consideră că penalty-ul acordat, pe bună dreptate, a fost o şansă a formaţiei învingătoare, în timp ce **„Kolner Stadt-Arger"** subliniază că echipa lui Rummenigge a dominat repriza a doua şi a realizat o victorie meritată. Agenţia de specialitate **„Sport Informations Dienst"** se arată mai prudentă, scriind că victoria este totuşi „subţire" şi aceasta datorită faptului că jucătorii n-au atins încă o formă sportivă de nivel european...

★

Conducătorii celor 18 cluburi din prima divizie a campionatului vest-german de fotbal au decis, în cadrul unei reuniuni, iniţierea unui sondaj pentru aflarea cauzelor scăderii numărului de spectatori, arătîndu-se că în ultimii 5 ani s-a ajuns de la 8,3 milioane de intrări la 6,2 milioane, tendinţa menţinîndu-se şi în acest sezon. Reducerea veniturilor datorită acestei scăderi creează dificultăţi financiare, cluburile din Bundesliga avînd datorii care se cifrează la 14 milioane de mărci.

Cluburile, aflate în deficit, au adoptat o politică de austeritate, situaţia fiind complicată şi de faptul că nici una dintre cele şase echipe vest-germane n-a reuşit să ajungă în sferturile de finală ale cupelor europene.

Karl-Heinz Rummenigge *în plin efort*

CAMPIONATE

ELVEŢIA (et. 16). Neuchatel — Young Boys Berna 2—1, Basel — Chaux de Fonds 0—1, Bellinzona — Aarau 1—1, Grasshoppers — Lausanne 4—1, Lucerna — F. C. Zürich 1—0, Sion — Servette Geneva 3—3, Vevey — St. Gall 2—2, Wattingen — Chiasso 4—1. Pe primele locuri : **Grasshoppers Zürich** (un joc mai puţin), **Neuchatel, Sion, St. Gall,** toate cu cîte 22 p ; pe ultimele : 15. Bellinzona 7 p, 16. Chiasso 6 p.

ARGENTINA (et. 2). Cîteva rezultate : Ferro de la Pampa — Boca Juniors 0—0, Talleres — Newell's Old Boys 4—1, Velez Sarsfield — Central Norte 3—0, River Plata — Atletico Uruguay 5—0, Independiente — Ciacarita Juniors 3—0, Racing Cordoba — Union Santa Fe 1—0, Atlanta — Estudiantes la Plata 1—2. În această fază a campionatului participă 32 de echipe.

SCOŢIA (meci restant). Hibernian — F.C. Dundee 3—1. În clasament conduce Aberdeen cu 39 p (din 23 j), urmată de Celtic 35 p (24 p), Dundee United 29 p. (21 j.).

TELEX ● TELEX ● TELEX ● TELEX ● TELEX ● TELEX ● TELEX ● TELEX ● TELEX

ATLETISM ● Fred Lebow, organizatorul maratonului de la New York, a anunţat că anul acesta 18 000 de alergători vor fi autorizaţi să ia startul. Anul trecut au fost admişi în cursă 17 000 de maratonişti din 40 000 de candidaţi.

BASCHET ● Meciurile etapei a 4-a a returului din grupa finală a Cupei campionilor europeni (masculin) s-au încheiat cu următoarele rezultate : C.S.P. Limoges — Bosna Sarajevo 107—88, F.C. Barcelona — Colombani Cantu 93—87, Maccabi Tel Aviv — Banco Roma 85—91. Înaintea ultimei etape, în clasament conduc Banco Roma şi F.C. Barcelona cu cîte 15 p din 9 meciuri (6 victorii, 3 înfrîngeri), urmate de Bosna Sarajevo şi Colombani Cantu cîte 14 p, Maccabi Tel Aviv 12 p şi C.S.P. Limoges 11 p.

FOTBAL ● La Watford, în sferturile de finală ale campionatului european de cadeţi (meci tur), Anglia a întrecut Franţa cu 4—0 (2—0). Au marcat Anderson, Adams, Priest şi Kilner.

HANDBAL ● În prima zi a turneului masculin de la Ivry (Franţa) s-au înregistrat rezultatele: Zaporojie (U.R.S.S.) — U.S. Ivry 24—18 (11—8), Empor Rostock — Algeria 25—18 (15—14).

TENIS ● În sferturile de finală ale Masters-ului feminin, la Madison Square Garden din New York, Martina Navratilova a învins-o cu 6—3, 6—0 pe Carling Bassett, iar Barbara Potter a întrecut-o cu 6—1, 6—2 pe Kathy Horvath. În celelalte sferturi vor juca: Chris Evert-Lloyd — Helena Sukova, Pam Shriver — Hana Mandlikova ● Jimmy Connors a fost desemnat cel mai bun jucător mondial al lunii februarie de un grup de ziarişti de tenis, în urma victoriilor obţinute în turneele de la Memphis şi La Quinta. El a păşit cu stîngul în luna martie, pierzînd în optimile turneului de la Madrid cu 6—4, 5—7, 3—6 în faţa compatriotului său Tom Gullikson. Celelalte rezultate din optimi : McEnroe — Nystroem 6—2, 6—4, Jarryd — Hooper 6—3 7—5, Scanlon — Westhpal 6—2, 6—4, Gomez — van Patten 6—3 6—4, Smid — Dewett 6—2, 6—2.

Redacţia şi administraţia : cod 79773 Bucureşti, str. V. Conta 16, of. P.T.T.R. 1, tel. centrală 11.79.70 şi 11.53.59, secţia coresp. 12.42.28 ; interurban 437 ; telex 10 350 ; compsp. Tiparul I.P. „Informaţia". Pentru străinătate abonamente prin ILEXIM — departamentul export import presă P.O. Box 136—137, telex 11 226, Bucureşti, str. 13 Decembrie nr. 6 ; 10 363 R. 1, 2, 3, 4

PROLETARI DIN TOATE ȚĂRILE, UNIȚI-VĂ !

Sportul

ZIAR AL CONSILIULUI NAȚIONAL PENTRU EDUCAȚIE FIZICĂ ȘI SPORT

ANUL XL — Nr. 10 645 | 4 PAGINI — 50 BANI | Luni 5 martie 1984

În sala „Scandinavium" din Göteborg

FIȚA LOVIN — CAMPIOANĂ EUROPEANĂ LA 1500 m

Doina Melinte — medalie de argint și Cristicana Cojocaru — medalie de bronz la 800 m

FIȚA LOVIN

Cea de-a 15-a ediție a campionatelor europene de atletism pe teren acoperit, desfășurată sîmbătă și duminică în sala „Scandinavium" din Göteborg, a prilejuit atletismului românesc un frumos succes : **trei din cei șase sportivi români care au concurat la C.E. au urcat pe podiumul de premiere — Fița Lovin, campioană continentală în proba de 1 500 m, Doina Melinte**, medalie de argint la 800 m și **Cristieana Cojocaru**, medalie de bronz la 800 m. Lotul nostru reprezentativ de semifond-feminin (antrenor **Nicolae Mărășescu**) își confirmă, așadar, poziția fruntașă pe care și-a cîștigat-o în ultimul deceniu prin aportul mai multor alergătoare de mare valoare.

De data aceasta, vedeta delegației noastre a fost **Fița Lovin** (C.S.U. Galați), care, la 33 de ani, obține cel mai mare succes al carierei, după o activitate îndelungată, în care satisfacțiile n-au lipsit (campioană mondială cu echipa la cros, în 1978, vicecampioană mondială individuală la cros în 1982, de mai multe ori campioană balcanică pe pistă și la cros). Revenită în acest sezon după o lungă pauză cauzată de un accident, **Fița Lovin** a dominat clar finala de

DOINA MELINTE

1 500 m, pe care a condus-o de la început, cîștigînd cu un avans de peste o secundă. Victoria ei aduce atletismului românesc al 4-lea titlu continen-

(Continuare în pag. a 4-a)

Remarcabil succes românesc la C.E. de tir redus de la Budapesta:

ECHIPA FEMININĂ DE PISTOL, MEDALIE DE AUR ȘI NOU RECORD MONDIAL: 1148 p !

SILVIA KAPOSZTAY

ANIȘOARA MATEI

ANA CIOBANU

● Silvia Kaposztay — vicecampioană a Europei în proba individuală ● „Argint" pentru echipa României și la pistol juniori

În Sala sporturilor din Budapesta s-a desfășurat, sîmbătă și duminică, ediția 1984 a **Campionatelor europene de tir pentru arme cu aer comprimat.** La întreceri au participat aproximativ 400 de țintași din peste 30 de țări europene, fiecare dorind să-și verifice, cu 5 luni înaintea Jocurilor Olimpice de la Los Angeles, potențialul de concurs.

Între performerii actualei ediții a Campionatelor europene de tir pentru arme cu aer comprimat s-au aflat și trăgătoarele de pistol din echipa de senioare a României. **Reprezentantele noastre au evoluat excelent, încheind concursul pe echipe pe prima treaptă a podiumului și devenind astfel campioane europene, cu totalul de 1148 p. Valoarea excepțională a rezultatului realizat de Silvia Kaposztay, Ana Ciobanu și Anișoara Matei e demonstrată nu numai de faptul că puternica reprezentativă a U.R.S.S., marea favorită a întrecerii, clasată pe poziția a doua, a fost depășită cu 8 puncte, ci mai cu seamă că performanța constituie un nou record mondial** (v.r. aparținea echipei U.R.S.S., cu 1147 p.). **Cel mai bun rezultat al fetelor noastre a aparținut Silviei Kaposztay** (legitimată la clubul Steaua, provenită de la U. T. Arad) **care, cu 385 p, a intrat în posesia medaliei de argint în proba individuală,** titlul revenind sovieticei Dobranceva, care a avut un punct în plus. **Cu 383 p, dinamovista Anișoara Matei a ocupat locul 4 (la un punct de medalia de bronz), iar cu 380 p, colega sa de club Ana Ciobanu (medaliată cu argint la C.M. din 1972, în aceeași probă) s-a clasat pe poziția a V-a.**

Dintre celelalte performanțe de seamă ale Campionatelor europene de la Budapesta trebuie remarcată cea din proba

(Continuare în pag. a 4-a)

„Concursul Prietenia" la sanie

CU O EXCEPȚIE, FAVORIȚII PE LOCURILE FRUNTAȘE

● Fetele noastre s-au comportat satisfăcător, băieții slab

SINAIA, 4 (prin telefon). Deși condițiile atmosferice nu au fost tocmai favorabile (temperatura ridicată a creat dificultăți în menținerea pistei în stare bună), eforturile organizatorilor **(F.R.S.B., Comisia județeană și C.S.O. Sinaia)** au asigurat desfășurarea normală a întrecerilor de sanie **„Concursul Prietenia"**, disputate sîmbătă și duminică pe pista betonată din localitate.

Conform așteptărilor, probele au fost dominate de reprezentanții țărilor care dețin supremația pe plan mondial în acest sport, sănierii din R. D. Germană și U.R.S.S., singura surpriză fiind produsă în cursa de simplu băieți, în care cehoslovacul **Vaclav Jakoupek** a obținut o frumoasă victorie.

Sănierii noștri au avut o comportare modestă în proba de simplu, ca și la dublu, dealtfel datorată în principal volumului și pregătirilor necores-

Dumitru STĂNCULESCU

(Continuare în pag. 2-3)

În prima etapă a returului Diviziei „A" de rugby

VICTORII SCONTATE ÎN PRIMA GRUPĂ

S-a reluat campionatul Diviziei „A" de rugby, în care rezultatele, în seria I, au fost cele scontate. Echipele favorite au terminat în avantaj. În seria a II-a, în schimb, surprizele n-au lipsit...

SERIA I

POLITEHNICA TIMIȘOARA — FARUL 6—17 (0—13). Timișoara, 4 (prin telefon). Meciul a plăcut, vioara... întîi fiind — conform așteptărilor — echipa Litoralului. Victorie meritată a oaspeților, care au făcut un joc larg, bine organizat pe ambele compartimente, alternînd grupajele rapide ale înaintării cu deschideri și șarje pe treisferturi, concretizate în 3 eseuri. Politehnica n-a dat o replică convingătoare, fiind întrecută în special pe grămadă, iar la tușă a cedat aproape toate baloanele. Scorul a fost deschis în min. 5 : atac pe partea închisă, mingea a ajuns la Plloțchi, apoi la DINU, aflat pe fază (la limita ofsaidului ?!) și eseu pe care BEZUȘCU l-a transformat. În min. 24 BEZUȘCU mărește avantajul, printr-o l.p. Farul s-a menținut în atac. În min. 35, un nou eseu, al lui DUMITRU, XV-le oaspe aflîndu-se, cu toată grămada, în terenul de țintă advers. În min. 51, la o obstrucție în tușă, sancționată, BĂLAN a reușit, printr-o l.p., primele puncte ale lui „Poli." În min. 54 DINU a înscris al treilea eseu al Farului, ușor, cu o minge primită de la... adversari. Pe fondul unui joc ceva mai clar al gazdelor, ROXIN (min. 70) înscrie o l.p., stabilind rezultatul partidei.

Arbitrul Gh. Hușțiu (București) a condus bine formațiile — POLITEHNICA : Matei — Fiat, Voinov, Damian, Marin — Bălan, Roxin — Celaru, Fintînaru, Căprăroiu — Lazăr, Berariu — Bandula (41, Brîndaș), Liță (41, Rarîncu), Basanciuc. FARUL : Florea — Motrescu, Lungu, Holban, Plloțchi — Bezușcu, N. Dinu — Nache, Giuglea, Varga — Dumitru, Galan (62, Fl. Con-

(Continuare în pag. 2-3)

În vederea primei manșe cu Dinamo Minsk în C. C. E. la fotbal

DINAMO PLEACĂ (și se antrenează) ASTĂZI LA TBILISI

● Nicușor: „Dinamo Minsk, o echipă care seamănă cu Liverpool" ● Dinu: „Sîntem două echipe de forțe egale. Totul depinde de ceea ce vom aduce nou"

Ieri, dimineață, pe stadionul „23 August", Dinamo și-a încheiat pregătirile pentru Tbilisi, printr-un joc-școală la care a participat întregul lot, completat cu cîțiva jucători de la speranțe. Au jucat și *Ion Marin*, și *Nicolae*, accidentați în meciul cu Rapid. De asemenea, au evoluat *Rednic* și *Orac*, pînă de curînd indisponibili. A fost un meci arbitrat de antrenorul D. Nicolae-Nicușor, un ultim rodaj în vederea partidei de miercuri, prima manșă a dublei întîlniri cu Dinamo Minsk, care se va disputa în nocturnă, în orașul celui de-al treilea... Dinamo (Tbilisi).

A fost, deci, ultimul act al unei pregătiri îndelungate, care a început cu clasica perioadă montană, urmată de turneul în Portugalia și reluată în campionat și Cupă, Dinamo deschizînd, după cum se știe, sezonul de primăvară cu meciul de la Moinești, în compania Petrolului din localitate.

Înainte de plecarea spre Tbilisi, care urmează să aibă loc — pe calea aerului — în cursul acestei dimineți, am stat de vorbă cu cîțiva dintre antrenorii și jucătorii dinamoviști. D. Nicolae-Nicușor, care s-a documentat foarte

Un moment din antrenamentul de ieri. Eftimescu intervine la Movilă. În dreapta — Mărginean. Foto : I. BĂNICĂ

bine în ceea ce privește potențialul adversarilor de miercuri, ne spunea : *„Cred că am reușit o pregătire completă pentru dificilul duel cu Dinamo Minsk. Am avut prilejul să văd pe Dinamo Minsk jucînd. Păstrez convingerea că avem o misiune dificilă, în fața unei echipe care joacă în stilul lui Liverpool. Am studiat împreună cu jucătorii unele secvențe filmate, care au scos la iveală energia deosebită a fotbaliștilor sovietici. Dinamo Minsk practică un 4—4—2 de mare mobilitate, bazat pe o linie de mijloc piston, cu două vîrfuri angajate mereu în presing, adică un joc modern, confirmat de altfel, pînă acum, prin rezultatele spectaculoase cu Grasshopers și Raba Győr. Echipa noastră privește cu încredere această dublă întîlnire. De altfel, jucăm un meci de 180 de minute, în care și primele 10 mi-*

Ioan CHIRILĂ

(Continuare în pag. 2-3)

„Memorialul Mihai Savu"

SLABĂ COMPORTARE A SPADASINILOR NOȘTRI

● Învingători, S. Alenin (U.R.S.S.) și echipa Poloniei

Capetele de afiș ale listei celor 140 de spadasini din 8 țări **(Bulgaria, Cehoslovacia, Grecia, Polonia, R. D. Germană, Ungaria, U.R.S.S. și România)**, intrați vineri în concursul individual internațional dotat cu trofeul **„Memorialul Mihai Savu"**, s-au numit (în ordine... cronologică), **Swornowski** (Polonia) — fost vicecampion mondial, **Kubista** (Cehoslovacia) — fost campion mondial de tineret și **Alenin** (U.R.S.S.) — finalist al probei individuale de spadă la ultima ediție a campionatelor mondiale, Viena 1983. Și din punctul de vedere al selecționerilor primei echipe a țării noastre era important de văzut cum se vor comporta componenții lotului reprezentativ după evoluția necorespunzătoare avută la ultima lor confruntare internațională, cea de la Tallin.

Și dacă evoluția sportivilor noștri fruntași ar fi fost — în cele 3 zile de concurs în sala Floreasca din Capitală — la înălțimea organizării, n-am fi avut emoții în privința rezultatelor finale ! Dar iată că în proba individuală, încheiată sîmbătă, singurul nostru finalist a fost **Anton Pongracz**, decanul de vîrstă (36 de ani) și valoare, ajuns în această fază deși nu se pregătește cu lotul reprezentativ. **Comportarea componenților lotului reprezentativ de spadă a fost — atît în proba individuală, cît și în cea pe echipe — foarte departe de o reală performanță internațională.**

O dată cu eliminările directe (16 concurenți), am avut și primele semne neliniștitoare : **Ion Popa**, component al primei echipe, n-a putut ajunge nici pînă în această fază, ceilalți selecționabili **(Saitoc, Bodoczi și**

Paul SLAVESCU

(Continuare în pag. 2-3)

RAPID — VICTORII LA LIMITĂ ÎN DERBY-UL CU I.C.E.D.

Simbăta și duminica, campionatele naționale de baschet au continuat cu partidele etapei a 28-a, dominată de meciurile-derby ale Rapid — I.C.E.D., la băieți și Sportul studențesc Politehnica — Voința, la fete. Iată rezultatele și unele amănunte :

MASCULIN, GRUPA 1—6

RAPID — I.C.E.D. 2—0 : 80—78 (35—49) și 59—58 (26—36). Victorii la limita ale feroviarilor, după două partide trase parcă la indigo. De fiecare dată avantajul în prima repriză, a aparținut oaspeților lui M. Cîmpeanu, mult mai dezinvolți după care inițiativa a trecut de partea rapid-iștilor, reintrați în cadență. Cota interesului a fost maximă în finalurile de meci cu momente de-a dreptul dramatice. Dincolo de pasionanta evoluție a scorului, în rețin rețin : talentul lui Caraion, „sincopele" lui Grădisteanu și Carpen, sărăcia de puncte din partida de duminică, mai degrabă un joc din meticulile (nimăne) și, din păcate,. reprizele" de nervozitate ale ambelor echipe. Misiunii dificile pentru arbitri, mai bine prezentîndu-se cuplul A. Atanasescu — N. Constantinescu, și mai slab I. Olaru — Z. Raduly. Au marcat : Bacoș 4+1, Caraion 23+25, Bulancea 2+0, Dumitru 12+11, Sipoș 13+8, Sueiu 16+10, Vintilă 0+4 Becea 2+0 (respectiv Ardelean 15+18, Mihalcea 6+8, Marinescu 2+0, Carpen 31+16, Voicu 6+2, Grădisteanu 13+10, Pogonaru 5+4. (A. VASILESCU).

C.S.U. SIBIU — DINAMO BUCUREȘTI 0—2 : 67—92 (29—49) și 67—85 (30—39). Doar repriza secundă de simbătă a avut un oarecare echilibru. Cogsteri : Palheghy 18+12, Bretz 19+13, respectiv Vinereanu 21+13, Nicolescu 12+26 (I. Ionescu, coresp.).

DINAMO ORADEA — STEAUA 0—2 : 68—82 (29—47) și 69—87 (41—43). Bună replica orădenilor în partida de duminică mai ales în prima repriză. Cogsteri : Ilie 18+20, Antohi 9+12, respectiv Ermurache 10+31, Căpușan 14+19. (D. Lorincz, coresp.).

DIVIZIA „A" DE RUGBY

(Urmare din pag. 1)

stantin). — Ionită, Crigore, Prișcaru (22, Oprișa). (Dimitrie CALLIMACHI).

SP. STUDENTESC CONSTRUCȚII — R. C. GRIVIȚA ROȘIE 0—6 (0—0). Studenții au debutat cu... stingul în retur, pierzînd apropape de sfîrșitul partidei, în min. 78, printr-o gravă greșeală de apărare datorată, pe rînd, lui Paraschivescu, Gurămare și Cojocaru și de care ILCA a profitat, inscriind singurul eseu al acestei întîlniri, transformat de T. RADU. Pînă atunci „Grivița roșie" n-ar fi putut concretiza unele perioade de dominare, prin cel puțin două l.p. ratate cu mare usurință. Meciul n-a plăcut, deoarece s-a rezumat mai mult la o confruntare a pachetelor de înaintași, de unde a rezultat un joc fără priză, cu repetate fragmentări de ritm și baloane expediate în afara terenului.

Arbitrul Fl. Zamfirescu (Constanța), a avut o prestație fără greșeală. (Tiberiu STAMA).

C.S.M. SIBIU — DINAMO 3—9 (0—6). Joc frumos, în care Dinamo a dominat la început, cînd și-a asigurat și un avantaj, apoi echilibrat. Realizatori : I. CONSTANTIN — 2 l.p. și PODARESCU — drop pentru învingători, respectiv A. MARIEI l.p. A condus I. Vasilică — București. (I. Bolocan, coresp.).

POLITEHNICA IAȘI — STEAUA 6—9 (0—6). În ciuda terenului greu, ambele formații au realizat multe faze spectaculoase. Au inscris : D. ALEXANDRU — 2 l.p. pentru oaspeți și MITITELU — o l.p. și un drop pentru gazde. A condus Fl. Dudu — București. (Al. Nour, coresp.).

ADMINISTRAȚIA DE STAT LOTO PRONOSPORT INFORMEAZĂ

REZULTATELE CONCURSULUI PRONOSPORT DIN 4 MARTIE

1. Campobasso — Cavese 1
2. Empoli — Cagliari 1
3. Monza — Arezzo x
4. Padova — Cremonese 2
5. Palermo — Como x
6. Perugia — Cesena 2
7. Pescara — Catanzaro 1
8. Pistoiese — Triestina 1
9. Prahova — C.S.M. Suceava 2
10. Autobuzul — Unirea Alex. 1
11. Gaz metan — Progresul Buc. 1
12. Armătura — C.S.M. Reșița 1

Fond de cîștiguri : 853.590 lei, din care 57.047 lei, report la categoria 1.

NUMERELE EXTRASE LA TRAGEREA LOTO 2 DIN 4 MARTIE 1981

EXTRAGEREA I : 10 46 35 32

EXTRAGEREA a II-a : 44 63 48 40

EXTRAGEREA a III-a : 54 68 45 29

Fond de cîștiguri : 625.235 lei, din care 31.388 lei report la categoria 1.

MEMORIALUL „MIHAI SAVU"

(Urmare din pag. 1)

Szabo) au pierdut în primul tur și eliminările, în timp ce singura surpriză plăcută a furnizat-o „floricelul" Buzan, care l-a învins pe Sworowski ! Asa încît și-au dobîndit dreptul de a evolua direct în finala de 8 Proske (R.D.G.), Doboș (Cehoslovacia), Alenin (U.R.S.S.) și Szeles (Ungaria), iar pe baza recalificărilor, Pongracz (România), Kubista (Cehoslovacia), Ufej (Ungaria) și Sokolov (U.R.S.S.).

Iată rezultatele din finala de 8 : Gabor Szeles (Ungaria) — Anton Pongracz (România) 10—8, Ladislau Doboș (Cehoslovacia) — Oldrich Kubista (Cehoslovacia) 10—8, Serghei Alenin (U.R.S.S.) — Vladimir Sokolov (U.R.S.S.) 10—4, Uwe Proske (R.D.G.) — Robert Ufej (Ungaria) 10—9 ; în semifinale : Doboș — Szeles 10—9 și Alenin — Proske 10—3 ; pentru locurile 3—4 : Proske — Szeles 10—3 ; pentru locurile 1—2 : Alenin — Doboș 10—2, în cel mai scurt asalt al competiției — 1.14 min., sovieticul Alenin cîștigînd, astfel, ediția 1984 a „Memorialului Mihai Savu".

Duminică dimineața speranțele noastre din două intacte, toți cei aflați în sala Floreasca dorind reabilitarea spadasinilor fruntași printr-un succes în proba pe echipe. Dar, după ce s-au consumat meciurile preliminarii (Bulgaria — România III 9—7, Polonia — România juniori 9—2, U.R.S.S. — Grecia 9—1), în prima sa partidă, echipa România I (N. Bodoczi, R. Szabo, N. Felix, I. Popa și S. Saitoc — antrenori Al. Istrate și L. Vigula a capotat în fața reprezentativei U.R.S.S. (6—9), deși adversara primei noastre reprezentative nu alinia decît doi dintre titularii (Alenin și Sokolov), ceilalți doi, Danilov și Stankevici, fiind tineri în ascensiune. Carența esențială a echipei noastre în această întîlnire a fost scrima statică și lipsită de imaginație practicată de spadasinii români, în fața unui cvartet adept al unui stil de luptă activ, de continuă mișcare, eficient.

Pe baza rezultatelor din turul II „Ungaria — Bulgaria 9—2, Polonia — Cehoslovacia 9—3 și R.D.G. — România II 9—5), în semifinalele probei pe echipe s-au desfășurat meciurile R.D.G. — Ungaria și Polonia — U.R.S.S. Și în ambele partide victoria a revenit oaspeților, cvartetele R. D. Germane și Poloniei infirmînd calculul hîrtiei (rezultatele anteriore din proba individuală), pe rînd învinse Ungaria cu 9—3, iar celălalt U.R.S.S. cu 9—3. În disputa pentru locurile 3—4, echipa Ungariei a produs, la rîndu-i, o surpriză, întrecînd — la capătul unui meci deosebit de echilibrat — la tușeș (8—8, 63—59 t.d.) formația Uniunii Sovietice. Pentru locurile 1—2, echipa Poloniei (Swornowski, Jablkowski, Zuchowski, Mroz) a întrecut pe cea a R.D.G. (Kühnemund, Proski, Biller, Gerlach) cu 8—2 (și o dublă întîrngere), intrînd în posesia trofeului.

„CONCURSUL PRIETENIA" LA SANIE

(Urmare din pag. 1)

punzătoare pe parcursul întregului sezon, ca și calitățile sănilor.

Fetele noastre au avut o comportare satisfăcătoare, afirmînd-se în apropierea fruntașelor și situîndu-se în final în prima treimo a clasamentului, după sportivele din R.D.G. și U.R.S.S, dar înaintea celor din Cehoslovacia și Polonia. Astfel, Livia Gheorghiță a ocupat locul 4, iar junioarele II Mirela Huțuleac și Carmen Sandor s-au clasat pe locurile 6 și, respectiv, 7. În mod cert, la fete se lucrează mai serios. Ceea ce nu este cazul băieților, la care supărătoare sînt atît pozițiile ocupate în clasament, cît mai ales marile diferențe între timpii obținuți de ei față de fruntașii probetor, elocvență fiind în acest sens proba de simplu, desfășurată în 3 manșe.

REZULTATE : simplu fete : 1. Catrine Meister (R.D.G.) 145,762, 2. Susi Erdman (R.D.G.) 146,880, 3. Iulia Antipova (U.R.S.S.) 147,277, 4. Livia Gheorghiță (România) 149,728, 5. Miroslava Jiravkova (Cehoslovacia) 150,297, 6. Mirela Huțuleac (România) 151,622, 7. Carmen Sandor (România) 155,323... 9. Dana Frunză (România) 156,630 ; simplu băieți : 1. V. Jakubeh (Cehoslovacia) 155,042, 2. T. Wulf (R.D.G.) 155,235, 3. V. Gulin (U.R.S.S.) 155,363, 4. M. Vrbata (Cehoslovacia) 156,100... 11. Sillvu Bartes 164,323... 15. Dragomir Dinu 164,965, 14. I. Bălănică 165,864, 15. G. Ghiță 167,068, 17. S. Mihăilescu 167,962, 18. C. Chiliuță 167,971... 21. A. Kozak 170,378 ; dublu : 1. R.D. Germană I 96,625, 2. R.D.G. II 97,814, 3. U.R.S.S. I 97,863, 4. U.R.S.S. II 98,833, 5. Cehoslovacia I 100,256, 6. România II 100,267, ...8. România I 103,016.

În Divizia „A" de volei

DISPUTE ECHILIBRATE ÎN CAMPIONATUL FEMININ

În cea de a 16-a etapă a campionatelor republicane de volei (f+m) — Divizia „A" — s-au înregistrat, în general, rezultate scontate, cu victorii pe linie ale gazdelor (la masculin, în special). La fete, două victorii în deplasare, obținute de Dinamo București la Baia Mare — ceea ce dovedește performanța unei orădence — și Chimpex Constanța — care arată și „pasa rea" în care se găsește Calculatorul. Dar iată rezultatele :

Feminin

FLACĂRA ROȘIE BUCUREȘTI — PENICILINA IAȘI 3—0 (13, 12, 6). În locul unui meci disputat, ambițios, între două echipe din partea inferioară a clasamentului, o întîlnire oarecare, de slab nivel tehnic, terminată într-o oră ! Fiacăra, prin jocul ei, demonstrează că este pe drumul cel bun, jucătoarele acesteia, tinere, fiind singurele care au mai arătat cîte ceva. Ieșencele, debusolate parcă, n-au luptat. Ele au evoluat timorate !, fără ambiție și de aici infringerea rapidă și nivelul scăzut al partidei. De la bucureștence ne-au plăcut Daniela Drăgicei, Simona Enache, Daniela Iacob, remarcîndu-se Gabriela Coman și Mariana Onofras. Foarte bun arbitrajul prestat de V. Chioreanu (Cluj-Napoca) și Ion Dragomir din București (Modesto FERRARINI)

CALCULATORUL BUCUREȘTI — CHIMPEX CONSTANȚA 2—3 (—4, 10, —6, 12, —9). Într-un meci pe „muchie de cuțit" pentru bucureștence, constănțencele — avînd în Liliana Văduva o coordonatoare atentă, pe Viorica Geapana și Ileana Gedobașu în formă bună — s-au impus pe merit, într-un joc de luptă care a durat o oră și 45 de minute. Era de așteptat ca gazdele să depășească momentul greu prin care trec (ultimul loc în clasament) dar aceasta nu s-a produs, din lipsa de pregătire a echipei și a „subtirimi" lotului. Calculatorul a arătat cîte ceva doar în setul 2 (—4), în rest, echipa oaspete, antrenată de L. Topciov, a fost la cîrma jocului. Arbitraj mulțumitor al lui V. Crîm și Tg. Mureș, secondat foarte bine de D. Rădulescu din București (Mihail VESA).

MARATEX BAIA MARE — DINAMO BUCUREȘTI 2—3 (—13, 6, 6 —7, —6). Dinamovistele s-au revanșat. Învinse în turneul de la București cu 3—2 (o mare surpriză a acelei etape), ele au cîștigat ieri la Baia Mare cu aceleași scor, după un joc viu disputat, în fața a peste 2000 de spectatori. Campioanele și-au demonstrat valoarea și pregătirea mai bună mai ales în ultimele două seturi ale partidei. Remarcate : Valerica Maier, Violeta Dinu, de la gazde, respectiv Irina Velicu și Mariana Ionescu. (O. NEAMȚU, coresp.).

STIINȚA BACĂU — C.S.U. I.M.N. GALAȚI 3—2 (14, —13, 7, —11, 8). Victorie obținută după 60 minute de luptă, într-o partidă care nu s-a ridicat însă la un nivel spectacular și tehnic deosebit. S-au remarcat : Margareta Pescaru, Ioana Bogdan, Doina Mangeac de la gazde, respectiv Crina Răuță, Ileana Berdilă (I. IANCU, coresp.).

UNIVERSITATEA CRAIOVA — C.S.M. BUCUREȘTI 3—1 (13, —13, 2, 11). Joc frumos al gazdelor, cu faze prelungite de voleu, spre satisfacția spectatorilor. De la bucureștence Carmen Cuejdeanu și Iuliana Enescu, de la Universitatea, Iuliana Răcean, Marilena Turlea de la C.S.M. (St. CURGUȘ, coresp.).

CHIMIA RM. VÎLCEA — FARUL CONSTANȚA 3—1 (13, 12, —12, 13). Partidă neașteptat de dispută, urmare a replicii puternice date de oaspete, îndeosebi de Ioana Liteanu, Liliana Hermeneanu, Marilena Dubinciuc de la gazde, respectiv Elena Piron, Maria Enache. (P. GIORNOIU, coresp.).

Masculin

STEAUA — C.S.M.U. SUCEAVA 3—0 (5, 4, 12). Deși fără doi titulari — Prălea, reținut la examene și Mina, accidentat... în afara sportului — ridera clasamentului a jucat foarte bine în primele două seturi (terminate cu 15—13 și 15—12), pentru ca în setul 3 să se impună lejer (3—3), cu o mică rundă, dar surprinzător, cu albele, în ultimul set, de-a doua (7—3, 7—3, 7—3). Fiind condusă cu 6½—3½, Suceava, în schimb, au cîștigat linia și s-au despus la 4—0.

Iată rezultatele : Șt. Savova — E. Polihroniade ½—½, P. Anghelova — M. Mureșan 1—0, M. Voiska — G. Baumstark ½—½, E. Zlatanova — D. Nuță 1—0, V. Șișkova — M. Ioniță 0—1, R. Boiadjieva — M. Pogorevici 0—1 (turul I). M. Mureșan — Șt. Savova ½—½, G. Baumstark — P. Anghelova 0—1, D. Nuță — M. Voiska ½—½, M. Ioniță — E. Zlatanova ½—½, M. Pogorevici — V. Șișkova 1—0, E. Polihroniade — R. Boiadjieva 0—1 (turul II). La junioare : O. Raeva — S. Boicu 0—1, S. Pionova — G. Olărașu 0—1, G. Olărașu — O. Raeva 1—0, S. Boicu — S. Pionova 1—0.

BOGAT PROGRAM ȘAHIST LA BĂILE HERCULANE

● Runde de mare luptă în turneele internaționale ● Senioarele noastre în dificultate după două tururi ● Junioarele, în schimb, scor „sec" : 4—0! (Meciul feminin România — Bulgaria) dimpinat în prinuri o replică dîrză din partea oaspeților. Ele au terminat la egalitate (3—3), cu o mică rundă, dar surprinzător, cu albele, în ultimul set, de-a doua (7—3, 7—3, 7—3). Fiind condusă cu 6½—3½, Suceava, în schimb, au cîștigat linia și s-au despus la 4—0.

Iată rezultatele : Șt. Savova — E. Polihroniade ½—½, P. Anghelova — M. Mureșan 1—0, M. Voiska — G. Baumstark ½—½, E. Zlatanova — D. Nuță 1—0, V. Șișkova — M. Ioniță 0—1, R. Boiadjieva — M. Pogorevici 0—1 (turul I). M. Mureșan — Șt. Savova ½—½, G. Baumstark — P. Anghelova 0—1, D. Nuță — M. Voiska ½—½, M. Ioniță — E. Zlatanova ½—½, M. Pogorevici — V. Șișkova ½—½, E. Polihroniade — R. Boiadjieva 0—1 (turul II). La junioare : O. Raeva — S. Boicu 0—1, S. Pionova — G. Olărașu 0—1, G. Olărașu — O. Raeva 1—0, S. Boicu — S. Pionova 1—0.

În turneul feminin : E. Sosnowska (Polonia) — E. Chis 1—0, J. Chiriuță — E. Nagorska (Polonia) 0—1, M. Dumnică — V. Ionescu 1—0, L. Jieman — V. Tölgyi 1—0, Cr. Bădulescu — G. Olteanu remiză, J. Lebel Arias (Franța) — R. Kas (Ungaria) întreruptă a doua oară.

În întîlnirea feminină România — Bulgaria, seniloarele noastre au dominat în primele două reprize, dar au cedat decisiv în ultima, pierzînd cu 3—1 (3, 8, —8, —7). Dimanovistele s-au remarcat prin valoarea lotului, în timp ce Ivanova, Ivanova, Ivanova,

În „Cupa Dunării" la haltere-juniori

ECHIPA ROMÂNIEI PE LOCUL AL DOILEA

● Selecționata Bulgariei a ocupat primul loc ● Performerii noștri : C. Urdaș, A. Socaci și M. Cristea, învingători pe categorii

„Cupa Dunării" la haltere-juniori a continuat sîmbătă și s-a încheiat duminică după-amiază la „Titan-club" din Capitală. Tinerii halterofili români s-au comportat merituos, ocupînd pe echipe locul secund, după **Bulgaria** — favorită, dar înaintea unor formații redutabile, ca **Ungaria, Cehoslovacia** ș.a. Dar iată clasamentul pe puncte realizate de reprezentativele participante : **1. Bulgaria** 74 p, **2. ROMÂNIA** 56 p, **3. Ungaria** 52 p, **4. Cehoslovacia** 33 p, **5. Austria** 32 p, **6. R.F. Germania** 24 p.

O comportare remarcabilă pe categorii au avut-o unii sportivi români, care au reușit să cîștige primele locuri, învingîndu-i pe principalii candidați la titlu, halterofilii bulgari. Fără îndoială, cel mai bun reprezentant al țării noastre a fost **Constantin Urdaș** (categoria mijlocie) care l-a învins pe campionul mondial „en titre", bulgarul **Nikola Boev**. Tot Urdaș se poate mîndri că a corectat trei recorduri ale „Cupei Dunării", fiind aplaudată la scenă deschisă de spectatorii care au umplut pînă la refuz sala. Al doilea performer a fost **Andrei Socaci**, învingător detașat în confruntarea cu Mihail Petrov (Bulgaria). Acest tînăr de numai 18 ani a corectat recordul țării cu nu mai puțin de 17,5 kg, obținînd cu 310 kg a doua performanță din toate timpurile din țara noastră la categoria ușoară, (Virgil Dociu 315 kg). Un alt rezultat frumos aparține lui **Marian Cristea**, egalînd recordul țării la categoria până (265 kg), el l-a învins clar pe Radi Popmincev (Bulgaria). Vom mai nota faptul că din cele 10 categorii, 7 au revenit Bulgariei și 3 României, performanță unică pînă acum a juniorilor români. La categoriile mari de greutate, sportivii noștri nu au putut să se impună. Dacă antrenorii lotului **Lisias Ionescu** și **Mihai Constantinescu** au merite incontestabile în pregătirea unor sportivi, ei vor trebui să se ocupe cu mai multă atenție și de formarea concurenților de la categoriile superioare.

Constantin Urdaș, învingătorul lui Nikola Boev — campion mondial de juniori în 1983

Foto : Dragoș NEAGU

Iată rezultatele din ultimele două zile.

CAT. PANĂ (60 kg). 1. **Marian Cristea (România)** 265 kg ; 2. Radi Popmincev (Bulgaria) 255 kg ; 3. Ernö Horvath (Ungaria) 230 kg. Pe stiluri. **Smuls** : 1. Cristea 120 kg ; 2. Popmincev 117,5 kg ; 3. Horvath 100 kg. **Aruncat** : 1. Cristea 145 kg ; 2. Popmincev 137,5 kg ; 3. Horvath 130 kg.

CAT. UȘOARĂ (67,5 kg). 1. **Andrei Socaci (România)** 310 kg — rec. juniori (v.r. 292,5 kg) ; 2. Mihail Petrov (Bulgaria) 297,5 kg ; 3. Istvan Furar (Ungaria) 260 kg. **Smuls** : 1. Socaci 140 kg (la a patra încercare 141 kg — record de seniori) ; 2. Petrov 137,5 kg ; 3. Höbner (R.F.G.) 110 kg. **Aruncat** : 1. Socaci 170 kg — rec. juniori (v.r. 167,5 kg) ; 2. Petrov 160 kg ; 3. Furar 150 kg.

CAT. SEMIMIJLOCIE (75 kg). 1. **Gheorghi Slavkov (Bulgaria)** 317,5 kg ; 2. **Sorin Anghel (România)** 302,5 kg ; 3. Vilmos Sarkozi (Ungaria) 295 kg. **Smuls** : 1. Slavkov 137,5 kg ; 2. Anghel 135 kg ; 3. Sarkozi 132,5 kg. **Aruncat** : 1. Slavkov 180 kg ; 2. Anghel 167,5 kg ; 3. Sarkozi 162,5 kg.

CAT. MIJLOCIE (82,5 kg) : 1. **Constantin Urdaș (România)** 360 kg ; 2. Nikola Boev (Bulgaria) 350 kg ; 3. Zoltan Mester (Ungaria) 320 kg. **Smuls** : 1. Urdaș 157,5 kg ; 2. Boev 150 kg ; 3. Mester 145 kg. **Aruncat** : 1. Urdaș 202,5 kg ; 2. Boev 200 kg ; 3. Mester 175 kg. Toate rezultatele lui Urdaș constituie noi recorduri ale „Cupei Dunării".

CAT. SEMIGREA (90 kg). 1. **Ivan Petrov (Bulgaria)** 355 kg ; 2. Franz Landhaler (Austria) 342,5 kg ; 3. Jozsef Torda (Ungaria) 335 kg ; 4. **Tiberiu Roman (România)** 330 kg. **Smuls** : 1. Landhaler 157,5 kg ; 2. Petrov 155 kg ; 3. Torda 155 kg ; 4. Roman 150 kg. **Aruncat** : 1. Petrov 200 kg ; 2. Landhaler 185 kg ; 3. Torda 180 kg ; 4. Roman 180 kg.

CAT. GREA-UȘOARĂ (100 kg). 1. **Dian Grigorov (Bulgaria)** 360 kg ; 2. Laszlo Orban (Ungaria) 340 kg ; 3. Ludek Becvar (Cehoslovacia) 320 kg... 5. **Adrian Bran (România)** 307,5 kg. **Smuls** : 1. Grigorov 155 kg ; 2. Orban 155 kg ; 3. Becvar 150 kg ; 4. Bran 137,5 kg. **Aruncat** : 1. Grigorov 205 kg ; 2. Orban 185 kg ; 3. Markardt (Austria) 177,5 kg... 5. Bran 175 kg.

CAT. GREA (110 kg). 1. **Kolio Kolev (Bulgaria)** 360 kg ; 2. Petr Hudecek (Cehoslovacia) 335 kg ; 3. **Petre Tufă (România)** 325 kg. **Smuls** : Kolev 165 kg ; 2. Hudecek 155 kg ; 3. Igo (Ungaria) 145 kg ; 4. Tufă 142,5 kg. **Aruncat** : 1. Kolev 195 kg ; 2. Tufă 182,5 kg ; 3. Hudecek 180 kg.

CAT. SUPERGREA (+110 kg). 1. **Ștefan Trifonov (Bulgaria)** 357,5 kg ; 2. Jozsef Grozli (Ungaria) 327,5 kg ; 3. Vladimir Machalek (Cehoslovacia) 325 kg... 5. **Gheorghe Rafa (România)** 295 kg. **Smuls** : 1. Trifonov 157,5 kg ; 2. Machalek 150 kg ; 3. Grozli 140 kg ; 4. Rafa 130 kg. **Aruncat** : 1. Trifonov 200 kg ; 2. Grozli 187,5 kg ; 3. Preissl (R.F.G.) 177,5 kg... 5. Rafa 165 kg.

Ion OCHSENFELD

SPORTIVI ROMÂNI PESTE HOTARE

● Handbaliștii de la **H. C. Minaur Baia Mare** au evoluat într-un turneu în R. D. Germană, obținînd trofeul pus în joc, „Cupa Köthen". Ei au cîștigat două partide, cu Klaip Eeda (U.R.S.S.) 26—25 și Raba Eto Györ (Ungaria) 25—23 și au pierdut la Motor Eisenach (R. D. Germană) cu 28—29. Cu 29 de puncte înscrise, Mironiuc a fost golgeterul competiției. **(Ion T. ANTONIU).**

● **„Marele premiu al Parisului"** la gimnastică, desfășurat la Bercy, a avut următoarele clasamente la individual compus : **fete : 1. Elena Brajnikova (U.R.S.S.)** 38,10 p, 2. **Daniela Silivaș (România)** 38,20 p, 3. Laura Munoz (Spania) 37,75 p, 4. Martina Tolcrova (Cehoslovacia) 37,40 p, 5. Kelly Brown (Canada) 37,30 p, 6. Tatiana Figueiredo (Brazilia) 36,90 ; **băieți : 1. Li Xiaoping (R. P. Chineză)** 58,05 p, 2. J. Cairon (Franța) 57,40 p, 3. Xu Zhikiang (R. P. Chineză) 57,15 p... 7. **O. Ionașiu** 55,75 p.

● În competiția feminină de tenis de masă de la Ruse (participă echipe din 12 țări) formația României a întrecut cu 3—1 Bulgaria II.

DUEL FRANȚA — SCOȚIA ÎN „TURNEUL CELOR CINCI NAȚIUNI"

A patra zi a Turneului celor cinci națiuni la rugby a prilejuit victoriile așteptate, de altfel, ale echipelor **Franței**, pe teren propriu, și **Scoției**, în deplasare, la scoruri însă surprinzător de mari.

La Paris, **Franța a dispus de Anglia** cu 32—18 (9—6). Începutul a aparținut „insularilor" care au și deschis scorul, dintr-o lovitură de pedeapsă executată de fundașul Dusty Hare. Apoi, inițiativa a trecut de partea gazdelor care, încet-încet, au măcinat rezistența adversarilor, impunîndu-se clar. Arbitru : Hosie (Scoția), 45 000 spectatori pe Parc des Princes. Au punctat pentru Franța : 5 încercări Cadorniou (min. 21), Sella (min. 47), Esteve (min. 60), Begu (min. 70), Gallion (min. 74), 3 transformări : Lescarboura (min. 21, 47 și 60), 1 lovitură de pedeapsă : Lescrura (min. 31) și 1 drop : Lescarboura (min. 53) ; pentru Anglia : 2 încercări : Underwood (min. 45) și Hare (min. 78), 2 lovituri de pedeapsă : Hare (min. 9 și 27), 2 transformări — Hare.

La Dublin, în fața a 60 000 de spectatori, **Irlanda a fost întrecută de Scoția**, cu un scor categoric 9—32 (0—22 !). Scoțienii au făcut o adevărată demonstrație, impunîndu-se net.

Clasamentul la zi : 1. **Scoția** și **Franța 6 p**, 3. Țara Galilor și Anglia 2 p, 5. Irlanda 0 p. Ultima etapă, la 17 martie, va programa la Edinburgh partida decisivă dintre Scoția și Franța.

PE GHEAȚĂ ȘI PE ZĂPADĂ

Karin Enke în vervă deosebită !

Karin Enke (R.D. Germană) este, din nou, campioană mondială de sprint la patinaj viteză, în concursul de la Trondheim (Norvegia), cu 165,361 p. Pe locurile următoare s-au clasat : 2. **Valentina Lalenkova** (U.R.S.S.) 166,245 p, 3. **Natalia Șive** (U.R.S.S.) și **Irina Kulești** (U.R.S.S.) 167,200 p, 5. Monika Holtzner (R.F.G.) 168,165 p, 6. Erwina Rys-Ferens (Polonia) 169,280 p. **Enke a cîștigat toate cele patru probe ale concursului!** Simbătă : 500 m — 41,35 (2. Lalenkova 41,52) și 1 000 m — 1:22,37 (2. Lalenkova 1:23,76) ; duminică : 500 m — 41,20 ca și Lalenkova, 1 000 m — 1:23,26 (2. Lalenkova 1:23,29).

Concursuri de sărituri : Sapporo — trambulină de 90 m : Hubert Neuper (Austria) 237,5 p (114,5 m + 113 m), 2. Yataro Watase (Japonia) 199,5 p ; **Lahti** — trambulină de 70 m : simbătă : Pavel Ploc (Cehoslovacia) 210,8 p (88 m + 83 m), 2. Matty Nykaenen (Finlanda) 210,4 p (83,5 m + 86,5 m) ; duminică (competiție pentru „Cupa mondială") : Nykaenen 211,9 p (86 m + 84 m), 2. Jari Pulkkonen (Finlanda) 197,2 p, 3. Andreas Bauer (R.F.G.) 195,9 p ; **Oberhof** — trambulină de 70 m : Klaus Ostwald (R.D.G.) 232,3 p (96 m + 89,5 m), 2. Holger Freitag (R.D.G.) 222,6 p, trambulina de 90 m : Ostwald 240,8 p (116,5 m + 123 m), 2. Mathias Buse (R.D.G.) 138,6 p, 3. Freitag 131,4 p.

Vasaloppet. A 61-a ediție a celebrei curse de mare fond la schi (89 km, între Saelen și Mora) a fost cîștigată de suedezul **Hans Persson.**

C.E. DE TIR REDUS

(Urmare din pag. 1)

de pușcă seniori, în cadrul căreia formația U.R.S.S. a stabilit, la rîndul el, un nou record mondial, cu 1755 p.

O comportare frumoasă au avut și componenții echipei de pistolari juniori a României. **Nicu Pinzaru, Octavian Vișan** și **Vasile Nistor** au reușit să cîștige medalia de argint, cu totalul de 1704 p, titlul revenind echipei **Uniunii Sovietice** cu 1716 p. În întrecerea individuală, Nicu Pinzaru a pierdut la baraj (572 p) medalia de bronz. Camelia Tudor s-a clasat a 6-a, la pistol junioare, cu 372 p.

REZULTATE TEHNICE, pușcă seniori, echipe : 1. U.R.S.S. (Zavolodko, Ivanov, Kudalin) 1755 p (nou record mondial), 2. Franța 1743 p, 3. Norvegia 1736 p ; **individual : 1. I. Zavolodko** (U.R.S.S.) 589 p, 2. Ph. Heberle (Franța) 588 p, 3. H. Stenvaag (Norvegia) 585 p ; **pușcă senioare, echipe : 1. R.D. Germană** 1160 p, 2. R.F. Germania 1150 p, 3. Norvegia 1137 p ; **individual : 1. Sabine Toth (R.D. Germană)** 390 p, 2. Silvya Speer (R.F.G.) 388 p, 3. Anita Karlsson (Suedia) 387 p ; **pistol senioare ; echipe : 1. ROMÂNIA (Kaposztay, Ciobanu, Matei)** 1148 p (nou record mondial) 2. U.R.S.S. 1140 p, 3. Suedia 1123 p, 4. R.F. Germania 1122 p ; **individual : 1. Marina Dobranceva** (U.R.S.S.) 386 p, 2. **Silvia Kaposztay (România)** 385 p, 3. Marta Kotroczkó (Ungaria) 384 p, 4. **Anișoara Matei (România)** 383 p, 5. **Ana Ciobanu (România)** 380 p.

CAMPIONATELE EUROPENE DE ATLETISM PE TEREN ACOPERIT

(Urmare din pag. 1)

tal de sală pe această distanță și al 8-lea din istoria participării atleților noștri la C.E.

Deși a făcut o cursă foarte bună în finala probei de 800 m, **Doina Melinte** a fost întrecută de **Milena Matejcikova** (Cehoslovacia) la mică diferență. În afara medaliei de argint, Doina are satisfacția de a fi îmbunătățit recordul național, fiind prima alergătoare româncă care coboară sub 2 minute în sală. Bine s-a comportat și **Cristieana Cojocaru**, clasată a treia (pe o distanță pe care n-a mai alergat-o de multă vreme) cu un nou record personal.

Mihaela Loghin s-a clasat a 5-a la egalitate (cu rezultatul de la „Cupa de cristal" ar fi cîștigat...), **Maria Radu** a 7-a la 1 500 m, iar **Sorin Matei** al 11-lea la înălțime, cu numai 2,20 m.

Rezultatele de simbătă : FEMININ : 60 mg : Lucyna Kalek (Polonia) 7,96, Vera Akimova (U.R.S.S.) 7,99, Iordanka Donkova (Bulgaria) 8,09 ; **3 000 m : Brigitte Kraus** (R.F. Germania) 9:12,07, Tatiana Pozdniakova (U.R.S.S.) 9:15,04, Ivana Kleinova (Cehoslovacia) 9:15,71 ; **greutate : Helena Fibingerova** (Cehoslovacia) 20,34 m, Claudia Losch (R.F. Germania) 20,23 m, Heidi Krieger (R.D. Germană) 20,18 m, Nunu Abașidze (U.R.S.S.) 20,03 m, **Mihaela Loghin (România)** 19,76 m, Heike Dittrich (R.D. Germană) 19,50 m ; **lungime : Susan Hearnshaw** (Anglia) 6,70 m Eva Murkova (Cehoslovacia) 6,55 m, Ștefania Lazzaroni (Italia) 6,08 m ; **MASCULIN : 60 m : Christian Haas** (R.F. Germania) 6,68, Antonio Ullo (Italia) 6,68, Ronald Desruelles (Belgia) 6,69 ; **triplusalt : Grigori Emeț** (U.R.S.S.) 17,33 m — **record european**, Vlastimil Marinec (Cehoslovacia) 17,16 m, Bela Bakosi (Ungaria) 17,15 m, Jan Cado (Cehoslovacia) 16,93 m, Hristo Markov (Bulgaria) 16,89 m, John Herbert (Anglia) 16,70 m ; **înălțime : Dietmar Mögenburg** (R.F.G.) 2,33 m, Carlo Trähardt și Roland Dalhauser (Elveția) 2,30 m, Valeri Sereda (U.R.S.S.) 2,27 m... 8. Igor Paklin (U.R.S.S.) 2,20 m... 11. **Sorin Matei (România)** 2,20 m.

Rezultatele de duminică : FEMININ : 200 m : Jarmila Kratochvilova (Cehoslovacia) 23,02, Marie-Christine Cazier (Franța) 23,68, Olga Antonova (U.R.S.S.) 23,80 ; **1500 m : Fița Lovin (România) 4:10,03**, Elly van Hulst (Olanda) 4:11,09, Sanda Gasser (Elveția) 4:11,70... 7. **Maria Radu** 4:20,84 ; **800 m : Milena Matejcikova** (Ceh.) 1:59,52, **Doina Melinte (România) 1:59,81 — record, Cristieana Cojocaru (România)** 2:01,24, Gill McCabe (Suedia) 2:02,88, Petra Kleinbrahm (R.F.G.) 2:03,46, Suzana Moravcikova (Ceh.) 2:03,72 ; **înălțime : Ulrike Meyfarth** (R.F.G.) 1,95 m, Maryse Ewanje-Epee (Franța) 1,95 m, Danuta Dulgowska (Pol.) 1,95 m ; **400 m : Tatiana Kocenbova** (Cehoslovacia) 49,97. **MASCULIN : 400 m : Serghei Lovacev** (U.R.S.S.) 46,72, Roberto Tozzi (Italia) 47,01, Didier Dubois (Franța) 47,29 ; **1500 m : Peter Wirz** (Elveția) 3:41,35, Riccardo Materazzi (Italia) 3:41,57, Thomas Wessinghage (R.F.G.) 3:41,75 ; **prăjină : Thierry Vigneron** (Franța) 5,85 m — **record mondial** (v.r. 5,83 m Serghei Bubka, U.R.S.S.), Pierre Quinon (Franța) 5,75 m, Aleksandr Krupski (U.R.S.S.) 5,60 m ; **greutate : Ianis Bolars** (U.R.S.S.) 20,84 m, Werner Guenthoer (Elveția) **20,33 m**, Alessandro Andrei (Italia) **20,32 m** ; **200 m : Aleksandr Evgheniev** (U.R.S.S.) 20,96 ; **800 m : Donato Sabia** (Italia) 1:48,5.

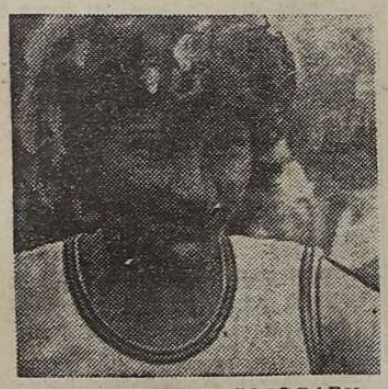

CRISTIEANA COJOCARU

Meciuri din „Cupa Davis"

În cadrul turului al doilea al „Cupei Davis" au fost înregistrate rezultatele :

Zona asiatică : La Hong Kong : Hong Kong — Thailanda 0—5, la Kukuoka : Japonia — Filipine 5—0, la Kunming : R.P. Chineză — Coreea de Sud 4—1, la Rawalpindi : Pakistan — Indonezia 2—1.

Zona americană : La Ciudad de Mexico : Mexic — Canada 3—0, la Rio de Janeiro : Brazilia — Peru 3—0, la Santiago : Chile — Columbia 2—0.

Echipele cîștigătoare se califică pentru partidele semifinale în zonele respective.

FOTBAL meridiane

ECHIPA ITALIEI ÎNVINGĂTOARE LA ISTANBUL

Simbătă, la Istanbul, în meci amical, reprezentativa **Italiei** a dispus de cea a **Turciei** cu 2—1 (2—0). Au înscris Altobelli (min. 2), și Cabrini (min. 18), respectiv Ilyas (min. 56). Au evoluat formațiile : **ITALIA : Bordon (Galli) — Bergomi, Righetti, Vierchwood, Cabrini — Baresi, Bagni (Battistini), Dossena (Sabato), Conti, Rossi (Fana), Altobelli. TURCIA : Yasar (Zafer) — Ismail, Erdogan, Yusuf (Ali Coban), Fatih — Rayn, Hasan, Ilyas — Erdal, Sedat, Sagr.**

CUPE, CAMPIONATE

U.R.S.S. În sferturile de finală ale Cupei, **Dinamo Minsk** a întrecut cu 1—0 pe T.S.K.A. Moscova. Alte rezultate : Dinamo Moscova — Cernomoreț 3—1, după prelungiri (1—1, după 90 de minute), Torpedo Moscova — Zenit Leningrad 6—7 după prelungiri și lovituri de la 11 m, (după 120 de minute scorul a fost 0—0).

R.D. GERMANĂ (et. 16). Erfurt — Dynamo Berlin 0—1, Aue — Frankfurt pe Oder 1—1, Union Berlin — Magdeburg 0—1, Dynamo Dresda — Jena 4—0, Halle — F.C. Karl-Marx-Stadt 1—2, Lokomotive Leipzig — Chemie Leipzig 1—0, Rostock — Riesa 2—0. Pe primele locuri : **Dynamo Berlin** 24 p, **Dynamo Dresda** 22 p, **F.C. Magdeburg, Lok. Leipzig** și **F.C. Karl-Marx-Stadt** cîte 21 p. Pe ultimele 12—14 : Chemie Leipzig, Halle și Union Berlin, toate cu cîte 8 p.

R.F. GERMANIA. În sferturile de finală ale Cupei : Bocholt — Bayern München 1—2, Hanovra 96 — Borussia Mönchengladbach 0—1. Meciurile Bremen — Stuttgart și Hertha — Schalke 04 au fost amînate.

FRANȚA (et. 29). Lille — Brest 2—1, Bordeaux — Laval 0—0, Nancy — Monaco 1—1, Bastia — Paris St. Germain 1—1 Auxerre — Toulon 1—1, Rouen — Toulouse 3—1, Nimes — Lens 2—1, Rennes — Metz 1—2. Meciurile Strasbourg — Nantes și Sochaux — St. Etienne au fost amînate. Pe primele locuri : **Bordeaux** 42 p, **Monaco** 39 p, **Auxerre** 37 p. Pe ultimele : 19. Nimes 20 p, 20. Rennes 19 p.

TELEX ● TELEX ● TELEX ● TELEX ● TELEX ● TELEX ● TELEX ● TELEX ● TELEX

BASCHET ● Echipa ȚSKA Moscova a cîștigat pentru a 22-a oară titlul de campioană a U.R.S.S. la baschet masculin. În returul finalei, la Moscova, ȚSKA a învins cu 73—67 (34—49) pe Jalgiris Kaunas, după ce cîștigase în tur, la Kaunas, cu 77—65.

CĂLĂRIE ● Marele premiu al orașului Tokio la obstacole a fost cîștigat de englezul Mark Philips pe calul „Yukoku", cu 0 p penalizare și 39,90 secunde, urmat de francezul Gilles Bertran de Balanda pe „Americo" 0 p și 40,98 s.

CICLISM ● Cea de-a 76-a ediție a cursei Milano — Torino (226 km) a fost cîștigată la sprint de italianul Paolo Rosola (27 de ani), în 5h30 : 03, urmat de Guido Bontempi (Italia) și Roger de Vlaeminck (Belgia).

HANDBAL ● F.C. Barcelona s-a calificat în finala Cupei cupelor (masculin), învingînd cu 28—14 în returul semifinalei pe Maccabi Rishob Zion (Israel). În tur, Barcelona cîștigase cu 26—18.

TENIS ● În „sferturi" la Madrid : McEnroe — Scanlon 6—3, 7—6, Curren — Jarryd 6—4, 6—7, 6—3, Gerulaitis — Gomez 0—6, 7—6, 7—6, Smid — Tom Gullikson 6—3, 7—6. În semifinalele Masters-ului feminin, la Madison Square Garden din New York : Navratilova — Shriver 7—6, 6—4, Evert-Lloyd — Potter 6—4, 6—1. În finala de dublu : Navratilova, Shriver — Durie, Kiyomura 6—3, 6—1.

Redacția și administrația : cod 79773 București, str. V. Conta 16, of. P.T.T.R. 1, tel. centrală 11.79.70 și 11.50.59, secția coresp. 12.42.28 ; interurban 437 ; telex 10 350 romsp. Tiparul I.P. „Informația". Pentru străinătate abonamente prin ILEXIM — departamentul export import presă P.O. Box 136—137, telex 11 226, București, str. 13 Decembrie nr. 6 ; 10 363 R. 1, 2, 3, 4

PROLETARI DIN TOATE ȚĂRILE, UNIȚI-VĂ !

Sportul

ZIAR AL CONSILIULUI NAȚIONAL PENTRU EDUCAȚIE FIZICĂ ȘI SPORT

ANUL XL – Nr. 10 646 | 4 PAGINI – 50 BANI | Marți 6 martie 1984

Titlul continental cucerit de Fița Lovin la Göteborg:

RĂSPLATA MERITATĂ A UNEI CARIERE EXEMPLARE

● 16 ani în arena competițională... ● O cursă într-un ritm sufocant pentru italianca Gabriela Dorio

Desfășurată sîmbătă și duminică în sala „Scandinavium" din Göteborg, ediția a 15-a a campionatelor europene de atletism pe teren acoperit a

reprezentat o primă verificare importantă a atleților de pe continentul nostru în acest an olimpic. În ciuda absenței unor performeri de marcă, vedetele n-au lipsit, și nici performanțele. În acest context, participarea atleților români, șase la număr, reprezintă un succes, bilanțul înregistrat — o medalie de aur, **Fița Lovin** la 1 500 m, una de argint, **Doina Melinte** la 800 m și una de bronz, **Cristieana Cojocaru** la 800 m — menține atletismul românesc la nivelul ridicat la care s-a situat mai întotdeauna la mitingul indoor european.

Subliniind startul bun al atleților noștri în acest sezon atît de important, vă oferim cîteva amănunte de la fața locului furnizate, într-o convorbire telefonică, de antrenorul emerit **Nicolae Mărășescu**, cel care a însoțit delegația atleților noștri, și de numele căruia sînt legate direct toate cele trei medalii de la Göteborg (Doina Melinte fiind pregătită, în colaborare, și de soțul său **Dorin Melinte**).

„Fița Lovin a obținut la Göteborg răsplata meritată a unei cariere exemplare, care numără 16 ani de activitate competițională. După două sezoane în care a fost mai tot timpul accidentată, Fița s-a aliniat la startul finalei cu cel mai bun rezultat european al sezonului, 4:08,25. Am apreciat că șansele ei cele mai mari sînt într-o cursă tare și am hotărît să riscăm, sfătuind-o să conducă cursa de la început. Tactica a dat roade, singura care a încercat să-i prindă pasul, italianca Gabriela Dorio, epuizîndu-și forțele și terminînd în cele din urmă pe ultimul loc. O cursă foarte bună a făcut și Doina Melinte. Doina a fost întrecută, pentru a treia oară în acest sezon, de Milena Matejkovicova (Cehoslovacia), dar ea a corectat cu 38 de sutimi recordul național, ducîndu-l la 1:59,81, primul rezultat sub două minute în sală al unei alergătoare române. Remarcabilă și comportarea Cristieanei Cojocaru, pe care am înscris-o la 800 m în perspectiva pregătirii pentru proba de 400 mg care nu se aleargă încă în sală. Cojocaru și-a îmbunătățit recordul carierei, întrecînd atlete creditate cu performanțe superioare, și dovedind mari resurse de progres pentru proba ei de bază".

Ceilalți trei atleți români nu și-au atins obiectivele. **Mihaela Loghin**, a 5-a la greutate cu 19,76 m, a aruncat cu 74 de centimetri mai puțin decît la „Cupa de cristal" — e drept, în acel concurs a a-

Vladimir MORARU

(Continuare în pag. a 4-a)

O primă concluzie după C. E. de la Budapesta:

TIRUL ROMÂNESC ARE UN NOU DOMENIU DE AFIRMARE: PROBELE DE PISTOL 10 m

NICU PÎNZARU

OCTAVIAN VIȘAN

VASILE NISTOR

Recentul titlu de campioană a Europei, încununat cu un nou record al lumii în proba de pistol de la 10 m, pe care echipa de senioare a României, alcătuită din **Silvia Kapossztay, Ana Ciobanu** și **Anișoara Matei**, l-a cîștigat la Campionatele europene de la Budapesta, reprezintă o nouă confirmare a valorii ridicate a tirului nostru. **Performanța — excelentă în sine — le dă trăgătoarelor noastre un plus de încredere în valoarea și forțele lor, acum, cu aproximativ 5 luni înaintea startului olimpic: după cum se știe, toate cele 3 componente ale echipei campioană europeană și recordmană mondială la pistol 10 metri vor lupta pentru ocuparea unui loc în echipa de pistol standard a țării, alături de Maria Macovei, urmînd să concureze pentru medaliile olimpice pe poligonul din parcul Prado, aflat în centrul orașului Los Angeles.**

Este pentru prima dată în istoria tirului românesc (excepție, medalia de argint a **Anei Ciobanu**, de la C.M. din 1972, o realizare izolată) cînd țintașele din proba de pistol 10 metri se afirmă viguros pe plan internațional. Sînt demonstrate astfel, o dată mai mult, multiplele posibilități de afirmare ale trăgătorilor români, atunci cînd se muncește cu pasiune, în mod responsabil și metodic. În pregătirea echipei de pistol cu aer comprimat a țării noastre, un merit deosebit revine antrenorului emerit **Ștefan Petrescu**, două dintre componentele formației, **Ana Ciobanu** și **Anișoara Matei**, fiind elevele sale, la clubul **Dinamo**. Pe de altă parte, secția de tir a clubului **Steaua** are mari merite în a o reactiva, la 35 de ani, pe **Silvia Kapossztay**, ieșită în ultimii 6—7 ani, din sfera de interes a marii performanțe

(Continuare în pag. a 4-a)

În vederea partidei de fotbal de mîine

LOTURILE REPREZENTATIVE ALE ROMÂNIEI ȘI GRECIEI SE AFLĂ LA CRAIOVA

● Program intens de pregătire a jucătorilor noștri ● Oaspeții au sosit ieri la amiază

Finalistele Campionatului european — ediția 1984 au început să se... grăbească. Paralel cu desfășurarea campionatelor și cupelor naționale, cele 8 echipe calificate pentru turneul final din Franța se întîlnesc în scurte stagii de pregătire și susțin meciuri amicale, de verificare, inter-țări. Miercurea trecută au jucat Belgia și R.F.G. (chiar între ele)!, Spania și Franța. Și n-au fost primele întîlniri-test de acest gen.

Sigur, intrată în prestigiosul club EUROPA '84, echipa națională a ROMÂNIEI e conectată la acest „program intensiv" de pregătire pentru meciurile din iunie, cu Spania, R. F. Germania și Portugalia, de la St. Etienne, Lens și, respectiv, Nantes.

Începutul pregătirilor s-a făcut cu turneul, din iarnă, din America de Sud. Iar primul meci internațional, inter-țări, tricolorii l-au susținut, în cadrul turneului de care aminteam, la 22 februarie, cu echipa Ecuadorului, apoi, la 7 februarie, au jucat în Algeria, cu reprezentativa țării gazdă.

Acum urmează al treilea meci-test, la nivel de echipe naționale. **Mîine, la Craiova, de la ora 14,30, reprezentativa României va juca cu cea a Greciei.** Un partener cunoscut, pentru că întîlnirile dintre cele două reprezentative da-

Constantin ALEXE

(Continuare în pag 2-3)

ȘT. RUSU, I. DRAICA ȘI V. ANDREI – ÎNVINGĂTORI ÎN TURNEUL DE LUPTE „GRECO-ROMANE" DE LA REIMS

La Reims (Franța) s-a desfășurat **„Memorialul Andre Guerin"**, important turneu internațional de lupte greco-romane, la care au participat și 6 dintre sportivii noștri fruntași. Concurînd excelent, **Ștefan Rusu** (cat. 74 kg), **Ion Draica** (82 kg) și **Vasile Andrei** (100 kg) s-au clasat pe primul loc. Rezultate remarcabile (locul II la categoriile respective de greutate) au obținut, de asemenea, **Nicolae Zamfir** (cat. 57 kg), **Ștefan Negrișan** (68 kg) și **Victor Dolipschi** (+100 kg), echipa **României** — în formație incompletă — ocupînd în final locul 2, cu 15 p, după echipa **Bulgariei** (20 p). Pe primele 3 locuri — luptători din 10 (!) țări: **Austria, Bulgaria, Canada, Cehoslovacia, Elveția, Franța, Iugoslavia, R. F. Germania, România, S.U.A.**

DINAMOVIȘTII BUCUREȘTENI AU AJUNS ÎN ORAȘUL UNDE VOR ÎNTÎLNI PE DINAMO MINSK

TBILISI, 5 (prin telefon). — Dinamoviștii bucureșteni au sosit la Tbilisi după trei ore de zbor. Ei au fost primiți de reprezentanți ai clubului Dinamo Minsk, deși echipa bielorusă nu se află încă în localitate, ea urmînd să sosească marți de la Suhumi, unde a susținut meciul de cupă cu T.S.K.A. Moscova, pe care l-a cîștigat cu 1—0 prin golul înscris de Gurinovici.

Imediat după instalarea la hotelul Iveria, echipa bucureșteană s-a odihnit două ore, pentru a face apoi primul antrenament pe stadionul Lokomotiv. Toți cei 19 jucători sînt sănătoși, inclusiv cei patru încerți pînă acum: Nicolae, Orac, Rednic și I. Marin.

La aeroportul din Tbilisi au fost prezenți gazetarii presei locale și corespondenți ai ziarelor centrale. Antrenorul Dumitru Nicolae-Nicușor a răspuns întrebărilor, subliniind încă o dată dificultatea dublei manșe cu Dinamo Minsk. La rîndul nostru, am întrebat de ce echipa bielorusă, care este cunoscută prin stilul ei eminamente ofensiv, cîștigă în ultima vreme cu scoruri minime? Ni s-a răspuns, în glumă desigur, că dinamoviștii din Minsk se rezervă pentru Cupa campionilor...

În timpul zborului pe ruta București — Tbilisi am remarcat buna dispoziție a lotului dinamovist. Singurul îngîndurat era antrenorul D. Nicolae-Nicușor, care a văzut foarte recent, pe viu, adversara de miercuri. În linii mari, Dinamo Minsk va alinia, probabil, formația din meciul cu T.S.K.A., minus Ianușevski, care s-a accidentat. În aceste condiții, comentatorii din localitate ne-au dat următoarea

Ioan CHIRILA

(Continuare în pag 2-3)

La un prim bilanț al scrimerilor înaintea J. O.

UN SINGUR MĂRȚIȘOR, PENTRU... FLORETISTE

Sabrerii nu-și susțin convingător candidatura, iar spadasinii sînt foarte departe de cerințele momentului

La sfîrșitul săptămînii trecute, scrima noastră a fost prezentă prin sportivii săi cei mai autorizați să aspire la un loc în lotul olimpic al României — floretistele și sabrerii, la mari competiții internaționale, de categoria A, contînd deci pentru „Cupa mondială". Și, în același timp, spadasinii noștri fruntași au evoluat pe teren propriu, în Sala Floreasca, la tradiționalul turneu internațional organizat de forul de resort, „Memorialul Mihai Savu". Deci, în afara floretei masculine, toate celelalte arme

Paul SLAVESCU

(Continuare în pag. 2-3)

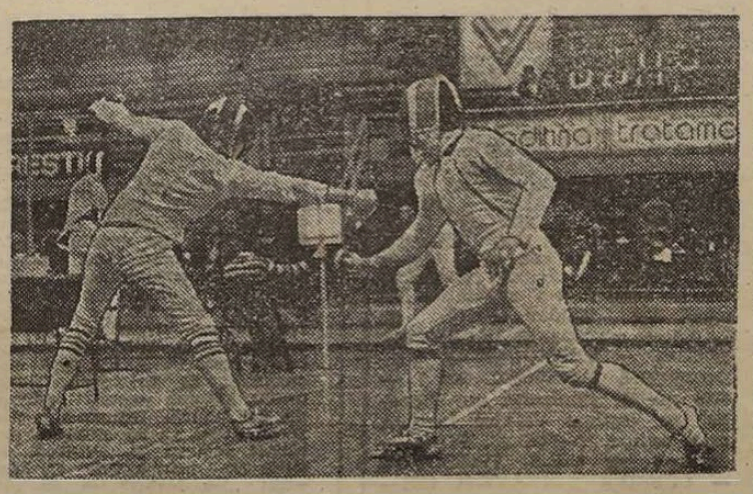

Singurul nostru reprezentant în finala individuală a „Memorialului M. Savu", „veteranul" Anton Pongracz *(în dreapta), în asaltul cu ungurul* Szeleș. Foto: Dragoș NEAGU

GIMNASTA DANIELA SILIVAȘ, VICTORIOASĂ LA „MARELE PREMIU AL PARISULUI"

„Marele premiu al Parisului" la gimnastică, desfășurat în Palatul sporturilor de la Bercy, a prilejuit tinerei sportive române **Daniela Silivaș** o frumoasă victorie. Ea a cîștigat concursul la bîrnă cu 19,25 p întrecîndu-le pe Laura Munoz (Spania) 19,20 p și Elena Brajnikova (U.R.S.S.) 18,95 p. Alți cîștigători au fost: fete: sărituri: Brajnikova 19.525 p, paralele: Kelly Brown (Canada) 19,10 p; băieți: sol: J.L. Cairon (Franța) 19,25 p, cal: Li Xiaoping (R.P. Chineză) 19,90 p, inele: Xu Zhiquiang (R.P. Chineză) 19,40 p, bară: Xu Zhiquiang 19,90 p sărituri: P. Vatuone (Franța) 19,525 p.

„SĂNĂTATEA DE ARGINT" — ÎN DRUM SPRE... PERFORMANȚE

● Tinerii din județele Harghita, Dîmbovița și Giurgiu în „prim-planul" finalelor ● Sînăienii (tocmai ei!) nu s-au aflat pe podium !

Pe Muntele Furnica din Bucegi, ceva mai jos de Cota 1400, pe un platou înghețată natural (folosită și pentru concursuri ale performerilor) s-au desfășurat întrecerile finale ale Cupei U.T.C. dotate cu trofeul „Sănătatea de argint". O vreme splendidă, organizare ireproșabilă, multi curaj și entuziasm din partea concurenților. Iată cîteva dintre caracteristicile tradiționalei competiții de masă, ajunsă la ediția a 16-a.

Printre participanți (limitele de virstă: 14—19 ani) s-au aflat „veteranii" (Olga Lepșa, reprezentanta a județului Caraș-Severin, a luat parte pentru a patra oară la finalele „Sănătei de argint"), cei și debutanți (de pildă Daniel Livezeanu, din județul Argeș).

După cum am spus, curajul nu a lipsit. Iată-o pe Floriana Bizdoacă, elevă în clasa a X-a C a Liceului industrial din Craiova. La prima mansă, ea s-a răsturnat din bicicletă în curs... Nu și-e frică, acum, după ce ai căzut 2?... am întrebat-o pe vioaia olteancă. „Dacă nu mi-a fost teamă să cobor pe o astfel de pirtie, cum am să mă sperii de o răsturnare ? Știți, noi cei din Craiova am „antrenament pe liște derdelușuri amenajate în „Parcul Poporului", așa că, înțelegeți, adevăratul curaj l-am dovedit cînd am urcat pe pirtia de concurs de aici, din Sinaia". Colegul ei de echipă și de școală, Dumitru Tănase, are aceeași opinie, concretizată în coborîrile avîntate pe cei 600 de metri ai pîrtiei.

Să nu-i uităm, însă, pe profesorii care, timp de mai mulți ani de zile, atît mai de curînd, au înțeles că menirea lor nu este doar să respecte strict orele de educație fizică, ci să dea de la ei, să pună sufletul pentru a-i atrage pe elevi spre practicarea organizată și continuă a sportului, la un ceput de masă, cu timpul a celui de performanță. Radu Podaru (Lic. industrial Babadag) și Ioan Nasui (Lic. industrial Cavnic) sînt printre cei ce vin de mulți ani la concursurile pentru „Sănătatea de argint", iar Marcel Ghetasim, proaspăt absolvent al Institutului pedagogic din Iași, acum profesor la Școala generală nr. 7 din Vaslui, nu a întîrziat să-și dirijeze elevii spre practicarea sănătății, obținînd — chiar în anul de debut — cinstea de a se califica pentru finale.

Pe primele locuri, și în disputa băieților și în cea a fetelor, s-au clasat reprezentanții unor județe cu frumoase zone montane: ei fiind Ilie Cosarcă din Harghita și Camelia Vuță din Dîmbovița. Din păcate (și în mod cu totul surprinzător), cei prezentanții județului Prahova, adică sinăienii, care au avut la dispoziție pista pentru antrenamente cel puțin de șaptămîni înaintea finalelor, nu s-au aflat „pe podium". Faptul ar trebui să-i facă să cugete pe profesorii de educație fizică din localitate, inclusiv pe cei de la Clubul sportiv școlar, care nu au înțeles că „Sănătatea de argint" poate fi un izvor bogat de talente pentru sania de performanță.

Dumitru STĂNCULESCU

PREMIANȚII ÎNTRECERILOR

BĂIEȚI: 1. Ilie Coșarcă (Harghita), 2. Alexandru Popescu (Dîmbovița), 3. Alexandru Soare (Giurgiu); **FETE: 1. Camelia Vuță** (Dîmbovița), 2. Angela Cazan (Harghita), 3. Marcela Cotfas (Bacău); **PE ECHIPE: 1. Harghita, 2. Dîmbovița, 3. Giurgiu.**

ÎNVINGĂTOARE: ȘTIINȚA, CHIMISTUL, RULMENTUL ȘI HIDROTEHNICA

Vineri, sîmbătă și duminică s-au desfășurat turneele sferturilor de finală ale celei de a VII-a ediții a „Cupei României" la handbal feminin.

Excepție făcînd Galațiul, în rest întrecerile au fost bine organizate, bucurîndu-se de interesul spectatorilor. Oferit spre finalele acestei Cupei (sîmbătă și duminică s-au calificat următoarele formații :

Știința Bacău, Mureșul Tg. Mureș, A.E.M. Timișoara și Chimistul Rm. Vîlcea în seria I, programată în Sala sporturilor din Bistrița ;

Rulmentul Brașov, Confecția București, TEROM Iași și Hidrotehnica Constanța — în seria a II-a, programată în sala Victoria din Ploiești.

BUZĂU. Îndrăgoștiți realmente de handbal, buzoienii au onorat cum se cuvine „sfertul" care le-a revenit din actuala ediție a „Cupei României". O excelentă organizare, un public numeros și entuziast au creat o atmosferă cărora doar cele patru formații i-au dus... dorul. **Rulmentul Brașov** a fost — în general — modeste ca valoare, singurul meci care s-a situat cît de cît la nivelul exigențelor fiind cel final, dintre **Rulmentul Brașov și TEROM Iași,** încheiat, mai întîi, rezultatele:

TEROM Iași — Relon Săvinești 24—20 (11—9), **Rulmentul Brașov** — Constructorul Timișoara 28—21 (12—12), **TEROM Iași** — Constructorul Timișoara 32—26 (18—9), **Rulmentul Brașov** — Relon Săvinești 31—19 (13—8), **Constructorul Timișoara** — Relon Săvinești 23—22 (6—14). **Rulmentul Brașov** — TEROM Iași 26—24 (11—10).

Clasament final : **1. RULMENTUL BRAȘOV 3 p. 2. TEROM Iași 7 p ; 3.** Constructorul Timișoara 5 p; 4. Relon Săvinești 3 p. Golgheră : Angela Avădanei (TEROM Iași — 27 de goluri pe locul II, Mariana Oacă, de la Rulmentul Brașov, cu 26 de goluri). Cei mai bun cuplu de ju-cători : **Ion Păunescu — Theodor Curelea** (București).

În partida finală Rulmentul a condus tot timpul, uneori la diferențe apreciabile, dar marele număr de pase în adversar și lipsa de hotărîre în apărare, în repriza secundă, au dus la diminuarea potențialului și la creareа unei echilibrări, evident în ten-si le pe tabela de marcaj. TEROM, o echipă cu forță și dorință de afirmare, este — decomandată — o mare speranță de viitor, un public numeros și entuziast au creat o atmosferă căreia doar cele patru formații i-au dus... dorul. **Rulmentul Brașov** a fost — în general — modeste ca valoare, singurul meci care s-a situat cît de cît la nivelul exigențelor fiind cel final, dintre **Rulmentul Brașov și TEROM Iași,** încheiat, mai întîi, rezultatele:

TEROM Iași — Relon Săvinești 24—20 (11—9), **Rulmentul Brașov** — Constructorul Timișoara 28—21 (12—12), **TEROM Iași** — Constructorul Timișoara 32—26 (18—9), **Rulmentul Brașov** — Relon Săvinești 31—19 (13—8), **Constructorul Timișoara** — Relon Săvinești 23—22 (6—14). **Rulmentul Brașov** — TEROM Iași 26—24 (11—10).

Clasament final : **1. RULMENTUL BRAȘOV 3 p. 2. TEROM Iași 7 p ; 3.** Constructorul Timișoara 5 p; 4. Relon Săvinești 3 p. Golgheră : Angela Avădanei (TEROM Iași — 27 de goluri pe locul II, Mariana Oacă, de la Rulmentul Brașov, cu 26 de goluri). Cei mai bun cuplu de ju-cători : **Ion Păunescu — Theodor Curelea** (București).

În partida finală Rulmentul a condus tot timpul, uneori la diferențe apreciabile, dar marele număr de pase în adversar și lipsa de hotărîre în apărare, în repriza secundă, au dus la diminuarea potențialului și la creareа unei echilibrări, evident în ten

Datele de disputare a finalei „Cupei I.H.F." la handbal (f)

CHIMISTUL RM. VÎLCEA – VfL OLDENBURG LA 24 ŞI 31 MARTIE

După cum se ştie, formaţia **Chimistul Rm. Vilcea** s-a calificat în finala **„Cupei I.H.F."** la handbal feminin. Federaţia Internaţională de Handbal a comunicat datele de desfăşurare a partidelor dintre Chimistul şi VfL Oldenburg (R. F. Germania). **Primul meci se va disputa la 24 martie, la Oldenburg** (o localitate din nordul R. F. Germania), **iar cel de al doilea la Rm. Vilcea, la 31 martie, ora 17,30.** În zilele următoare ne vor fi comunicate ora de disputare a primei întîlniri şi arbitrii care vor oficia la cele două manşe ale finalei acestei competiţii continentale.

„ZILELE ŞAHULUI" LA BĂILE HERCULANE

● Dan Bărbulescu şi Ligia Jicman – 2 puncte din 2 în turneele internaţionale ● Disputa senioarelor din meciul feminin România – Bulgaria, sub semnul unei lupte strînse ● Junioarele noastre conduc detaşat : 6–0 !

Juniorul **Dan Bărbulescu,** membru al clubului I.T.B., continuă să se remarce în Turneul internaţional masculin de şah de la Băile Herculane. În runda a 2-a el a obţinut o nouă victorie, întrecîndu-i pe tenacele echipier al A.E.M. Timişoara ; **Sergiu Grünberg.** Al doilea punct înscrie şi tînărul maestru internaţional grec, **Giorgios Macropoulos,** învingător în faţa cubanezului **Reinaldo Vera.** Un frumos succes de palmares realizează şi **Ovidiu Foişor** cîştigînd (după întrerupere) la **Peter Lukacs** din echipa olimpică a Ungariei. Marele maestru sovietic **Ratmir Holmov** (care a mai participat la turnee în ţara noastră, numărîndu-se printre laureaţi) l-a întrecut pe **Constantin Ionescu.** Remize în partidele **Arjak Petrosian — Parik Stefanov, Lutz Espig — Iulius Armaş şi Theodor Ghiţescu — Ioan Mărăşescu. Mărăşescu, Espig şi Ghiţescu** urmează în clasament (cu 1,5 p.) după liderii **Bărbulescu şi Macropoulos.**

Situaţie asemănătoare şi în Turneul internaţional feminin. **Ligia Jicman şi Eva Nagroska** totalizează acum cîte 2 puncte prin victoriile obţinute la **Viorica Ionescu şi,** respectiv, **Julia Lebel-Arias,** conducînd în clasament. **Viorica Tölgyi** a cîştigat la **Cristina Bădulescu,** partidele **Elzbieta Sosowska — Judita Chiricuţă şi Emilia Chiş — Gabriela Olteanu** au fost remize, iar cea dintre **Rita Kas şi Mariana Duminică** s-a întrerupt. Egal s-a încheiat, după 2 reluări, întîlnirea din prima rundă **Arias — Kaş.** Liderele sînt secondate de **Sosnowska** cu 1,5 p.

★

O luptă foarte animată în turul III al meciului feminin România — Bulgaria (jucătoarele noastre au avut negrele). Pînă la urmă toate cele 6 partide au fost remize: **Stefka Savova — Gertrude Baumstark, Pavlina Anghelova — Dana Nuţu, Margarita Voiska — Mariana Bădicioniţă, Emilia Zlatanova — Marina Pogorevici, Vesnina Şikova — Elisabeta Polihroniade şi Rumena Boiadjeva — Margareta Mureşan.** La jumătatea întîlnirii echipa bulgară conduce cu 9,5—8,5 p.

Junioarele noastre au ridicat scorul la 6—0: **Smaranda Boicu** a cîştigat la **Olga Raeva,** iar **Gabriela Olărăşu** la **Sonia Pionova.** Ele mai au nevoie de o jumătate de punct din 6 partide pentru a-şi adjudeca meciul. Succesul — scontat — al junioarelor ne bucură, desigur, dar aşteptăm ca exemplul lor să-l urmeze şi... senioarele!

GABRIELA BAKA — NOU RECORD NAŢIONAL LA 400 m MIXT

În cadrul unui concurs municipal desfăşurat sîmbătă la Reşiţa, înotătoarea **Gabriela Baka** a stabilit un nou record naţional de senioare în proba de 400 m mixt, fiind înregistrată în 4:55,06 (vechiul record îi aparţinea de la C.E. de anul trecut de la Roma, cu 4:55,48). Sportiva de la C.S.Ş. Reşiţa a înotat bine îndeosebi la primele trei procedee — 1:06,5 la 100 m, 2:20,2 la 200 m şi 3:46,6 la 300 m —, arătîndu-se capabilă de îmbunătăţirea în continuare a acestui record, unul dintre cele mai valoroase rezultate ale sezonului internaţional. Primul prilej pentru următoarea tentativă a elevei antrenorului emerit **I. Schuster** (şi nu numai a ei !) îl reprezintă Campionatele naţionale în bazin acoperit, care au loc în această săptămînă, la Reşiţa. **(Doru Dinu GLĂVAN).**

TITLUL CUCERIT DE FIŢA LOVIN

(Urmare din pag. 1)

runcat singura dată peste 20 m în sală —, **Sorin Matei** n-a sărit decît 2,20 m la înălţime, părînd incapabil să se concentreze şi cu un elan nesigur, dereglat, iar **Maria Radu** n-a făcut faţă, în finala de 1 500 m, ritmului impus de... Fiţa Lovin.

În ansamblu, sub semnul celor trei medalii şi în special al titlului continental al Fiţei Lovin, bilanţul de la Göteborg reprezintă un **start bun** al atleţilor noştri în anul olimpic. E bine, e important, dar nu e totul. Greul urmează...

DUPĂ C. E. DE TIR

(Urmare din pag. 1)

din pistolul feminin românesc. Cum realizarea de la Budapesta a senioarelor este întregită de medalia de argint a juniorilor pistolari, **Nicu Pinzaru (Politehnica Iaşi, antrenor : Nicolae Cojocariu), Octavian Vişan (Dinamo Bucureşti, antrenor : Gheorghe Ispas)** şi **Vasile Nistor (Letea Bacău,** antrenor : **Nicolae Hanganu),** putem trage acum concluzia că, în general, probele de pistol cu aer comprimat se află într-un progres remarcabil, pe care-l aşteptăm reconfirmat şi în probele specifice sezonului din aer liber care începe.

Alte rezultate înregistrate la C.E. de la Budapesta : pistol, seniori : 1. V. Tondo (Italia) 585 p... 8. S. Babii 579 p... 17. I. Petru 575 p,... 35. L. Stan 569 p ; **echipe :** 1. U.R.S.S. 1742 p,... 4. România 1722 p ; **puşcă, seniori :** 1. I. Zavolodko (U.R.S.S.) 589 p,... 35—36. E. Antonescu şi I. Joldea 572 p,... 40. C. Stan 570 p ; **senioare :** 1. Eva Forian (Ungaria) 389 p,... 22. Daniela Zamfir 377 p,... 28. Daniela Toader 376 p ; **pistol, juniori :** 1. S. Mazurenko (U.R.S.S.) 577 p,... 4. N. Pinzaru 572 p, 5. V. Nistor 571 p,... 16. O. Vişan 561 p.

SPORTIVI ROMÂNI PESTE HOTARE

● La sfîrşitul săptămînii trecute au avut loc la Budapesta întrecerile competiţiei internaţionale de judo **„Cupa Ungariei",** la care au participat şi sportivi din ţara noastră. Comportîndu-se remarcabil, **Constantin Niculae** (cat. semiuşoară) şi **Mircea Frăţică** (semimijlocie) şi-au învins adversarii pe care i-au întîlnit pînă în finale cînd, în faţa sportivilor japonezi, au pierdut clasîndu-se pe locul 2. Iată cîştigătorii, în ordinea categoriilor: **Pak Hak Fan** (Canada), **Teramchi** (Japonia), **Nagysolmosi** (Ungaria), **Aba** (Japonia), **Sivcev** (U.R.S.S.), **Van de Walle** (Belgia), **Stohr** (R.D. Germană) şi **Van der Groeben** (R.F. Germania).

● Oraşul italian Torino este o gazdă tradiţională pentru întrecerile floretiştilor. La sfîrşitul săptămînii trecute a avut loc **„Cupa Europei",** la care au participat 16 echipe. În finală: **Spartak Moscova — AZS Varşovia 9—4.** În semifinale Spartak a învins Roma cu 8—7 iar AZS a dispus de S.C. Satu Mare cu 9—5. În competiţia individuală, dotată cu **„Trofeul Carito"** clasamentul a fost următorul: 1. **Vaccaroni** (Italia), 2. Sidorova (U.R.S.S.), 3. Brouquier (Franţa), 4. Gaudin (Franţa) 5. Niklaus (R.D.G.), 6. Janosi (Ungaria), 7. Veber (România), 8. Zalaffi (Italia).

JOCURILE ASIATICE LA HIROSHIMA

TOKIO (Agerpres). — Guvernul japonez a propus oraşul Hiroshima drept gazdă a celei de-a XI-a ediţii a Jocurilor sportive asiatice. La întreceri, programate în luna mai sau octombrie a anului 1990, ar urma să participe circa 5 000 de sportivi şi sportive din 36 de ţări. În programul competiţiei figurează întreceri la 20 de discipline, printre care baschet, înot, gimnastică, atletism, judo, volei şi tenis.

După „Cupa Dunării" la haltere-juniori

UN NOU VAL DE TINERE TALENTE...

După prima competiţie oficială de haltere a anului, desfăşurată în ţara noastră **„Cupa Dunării" — juniori** se cuvine să scoatem în evidenţă unele aspecte care au dominat întrecerile. Din capul locului se poate aprecia ca bună evoluţia în ansamblu a echipei **României** evidenţiind pe cîţiva sportivi foarte tineri (cu mari perspective) ca **A. Socaci, C. Urdaş şi M. Cristea,** clasaţi pe primele locuri. Sînt talente autentice şi confirmarea lor o aşteptăm la campionatele mondiale de juniori din Italia, programate la sfîrşitul lunii mai. Să sperăm că va urma încă un progres care le va aduce reprezentanţilor noştri nu numai satisfacţia de a urca pe podiumul laureaţilor la C.M. ci şi speranţa de a fi prezenţi la J.O. de la Los Angeles.

Înainte de „Cupa Dunării" cei doi antrenori **(Lisias Ionescu şi Mihai Constantinescu)** ne spuneau că echipa este bine pregătită şi vizează locul al doilea în clasamentul pe naţiuni, lucru care s-a şi adeverit. Ba mai mult, de data aceasta trei sportivi au fost cîştigători la categoriile respective, în întîlnirile directe cu principalii candidaţi, halterofilii bulgari, consideraţi, şi la nivelul juniorilor, printre cei mai buni ai lumii.

Este de reţinut şi modul în care antrenorii au stabilit intrările sportivilor în concurs. Din cele 60 de încercări la 10 categorii (cîte 6 pentru fiecare sportiv) numai 8 au fost ratate ! Este un procentaj excelent, extrem de important, îndeosebi în competiţiile pe echipe.

Acest concurs a arătat că ne putem baza pe cîţiva halterofili din schimbul de mîine, dacă antrenorii se vor strădui în continuare să-i pregătească cu mare conştiinciozitate. Ne referim mai ales la **Tiberiu Roman** (Steaua), care are calităţi fizice excelente, la **Dumitru Negreanu** (Farul Constanţa), **Sorin Anghel** (Steaua), **Petre Tufă** (Rapid) ş.a. Acţiunile întreprinse de federaţie în scopul depistării elementelor celor mai dotate (copii între 12—14 ani) au început să dea roade. **Dar, cum se arăta recent în şedinţa plenară a F.R.H.C., eficienţa ar fi cu mult mai mare, dacă munca cu tinerii, în asociaţii şi cluburi, ar fi mai temeinică, dacă interesele generale nu ar mai fi subordonate celor înguste (şi egoiste) ale secţiilor de haltere.** Ne punem întrebarea firească de ce, de ani de zile, nu a fost descoperit un talent autentic la categoriile superioare — grea, grea-uşoară, supergrea ? Oare nu avem copii cu gabarit mare, care printr-un proces mai îndelungat de pregătire să devină mai valoroşi pe plan internaţional ? Cu siguranţă că avem. Ei trebuie însă căutaţi şi îndrumaţi de antrenorii cei mai pricepuţi.

Un alt aspect de care trebuie să ţină seama factorii de răspundere la nivelul loturilor, constă în grija de a-i menţine pe sportivi la categoriile respective. Orice slăbire forţată la o vîrstă fragedă dăunează.

În încheiere, vom menţiona că, pe plan sportiv, „Cupa Dunării" a fost o reuşită sub aspect organizatoric şi tehnic, al valorii concurenţilor. Administraţia sălii **„Titan-club"** a izbutit ca întrecerile să se desfăşoare la un nivel internaţional, fapt relevat de secretarul „Cupei Dunării", **Karel Wiener** (Cehoslovacia), de conducătorul selecţionatei vest-germane, **Georg H. Emahlein,** ca şi de arbitru neutru **Esat Kazangi** (Turcia).

Ion OCHSENFELD

PE GHEAŢĂ ŞI PE ZĂPADĂ

TRONDHEIM (Norvegia). Canadianul **Gaetan Boucher** a cîştigat titlul mondial de sprint la patinaj viteză, întrecîndu-l cu numai o zecime de secundă pe sovieticul **Serghei Hlebnikov, 151,700 p — 151,710 p!** Al treilea s-a clasat norvegianul **Kai Arne Engelstad** cu 153,345 p. **Rezultate: 500 m (simbătă) ; Serghei Fokicev** (URSS) 37,74, **Akira Kuroiwa** (Japonia) 37,90, **Hlebnikov 37,98, Boucher 38,02 ; duminică: Fokicev 37,92, Boucher 38,21, Hlebnikov 38,24; 1 000 m (simbătă): Hlebnikov 1:15,50, Boucher 1:15,95 ; duminică: Boucher 1:14,99, Hlebnikov 1:15,48.**

INZELL (R.F. Germania). Concursul de patinaj viteză **„Patina de aur"** a fost cîştigat de olandezul **Hilbert van der Duim** cu 166,837 p.

ASPEN (S.U.A.). Campionul olimpic în proba de coborîre **Bill Johnson** (SUA) şi-a confirmat victoria de la Sarajevo, cîştigînd, duminică, proba de coborîre din cadrul Cupei Mondiale în 1:49,60, urmat de austriecii **Helmut Hoeflehner 1:49,85** şi **Anton Steiner 1:49,89** şi elveţianul **Pirmin Zurbriggen 1:49,93.** În clasamentul Cupei Mondiale conduce **Zurbriggen** cu 221 p, urmat de **Ingemar Stenmark** (Suedia) 201 p, **Andreas Wenzel** (Liechtenstein) 182 p etc.

SAINTE ANNE (Canada). Slalomul super-uriaş feminin din cadrul Cupei Mondiale a fost cîştigat, surprinzător, de **Marina Kiehl** (RF Germania) 1:24,14, urmată de Elisabet Kirchler (Austria) 1:25,36 şi Christin Cooper (SUA) 1:25,36. În clasamentul Cupei conduce **Erika Hess** (Elveţia) 214 p, urmată de Hanni Wenzel (Liechtenstein) 207 p şi Irene Epple (RF Germania) 178 p.

LAHTI ● În urma concursului cîştigat de finlandezul **Matti Nykaenen,** în clasamentul Cupei Mondiale la sărituri cu schiurile conduce Nykaenen cu 187 p, urmat de Jens Weissflog (RDG) 170 p şi Jari Puikkonen (Finlanda) 101 p.

CHAMONIX ● Proba de ştafetă 3×7,5 km la CM de biatlon juniori a fost cîştigată de URSS în 2h09:07, urmată de Finlanda 2h13:36 şi RF Germania 2h17:39. La feminin, 3×5 km, a cîştigat URSS 2h03:26, urmată de Norvegia, 2h06:22 şi SUA 2h07:10.

OBERHOF (R.D. Germană) ● Proba de biatlon 10 km din cadrul Cupei Mondiale a fost cîştigată de **Frank-Peter Roetsch** (RDG) în 30:50,6, urmat de Algimantas Saina (URSS) 31:10,1 şi Peter Angerer (RFG) 31:10,9.

Fotbal meridiane

SPANIA (et. 26). Cadiz — Real Sociedad 1—1, Zaragoza — Valencia 0—3, Salamanca — Malaga 1—0, C.F. Barcelona — Betis Sevilla 3—1, F.C. Sevilla — Valladolid 2—1, Atletico Madrid — Real Madrid 1—0, Osasuna — Gijon 1—0, Majorca — Murcia 1—1, Athletic Bilbao — Espanol 1—1. Clasament: **1. Real Madrid** 37 p, 2. Athletic Bilbao 36 p, 3. Atletico Madrid 34 p, 4. C. F. Barcelona 33 p, 5. Zaragoza 29 p, 6. Betis 29 p, 7. Real Sociedad 28 p, 8. Gijon 27 p, 9. Malaga 27 p, 10. Murcia 27 p, 11. Espanol 26 p, 12. F.C. Sevilla 26 p, 13. Valencia 24 p, 14. Osasuna 24 p, 15. Valladolid 20 p, 16. Salamanca 17 p, 17. Majorca 17 p, 18. Cadiz 13 p.

OLANDA (et. 23). Meciuri restante. Excelsior Rotterdam — Kerkrade 1—2, Sparta Rotterdam — Groningen 3—2, Dordrecht — Alkmaar 0—2. Pe primele locuri: **Feyenoord** 38 p, Ajax şi Eindhoven cîte 36 p. Pe ultimele: 16. Tilburg 14 p, 17. Dordrecht 10 p (din 22 j), 18. Helmond 6 p.

CEHOSLOVACIA (et. 16). Cîteva rezultate: Cheb — Dukla Praga 2—0, Spartak Trnava — Slovan 2—1, Bohemians — Kosice 3—0, Inter Bratislava — Nitra 3—0. Pe primele locuri: **Sparta Praga** 25 p, Dukla Praga 23 p, Dukla Banska Bistrica 21 p. Pe ultimele: 13—15. Teplice, Nitra şi Slavia cu cîte 12 p, 16. Kosice 11 p.

BULGARIA (et. 16, prima a returului), Trakia Plovdiv — T.S.K.A. St. Zname 1—3, Levski Spartak — Lokomotiv Plovdiv 3—2, J.S.K. Spartak Varna — Beroe Stara Zagora 2—0, Lokomotiv Sofia — Cerno More Varna 1—2, Botev Vraţa — Etar Tîrnovo 2—0, Cernomoreţ Burgas — Sliven 2—0, Belaşiţa Petrici — Slavia Sofia 1—0, Haskovo — Şumen 1—0. Pe primele locuri: **T.S.K.A. 26 p., Levski Spartak 25 p, Sliven 18 p;** pe ultimele: 14—15. Slavia şi Cerno More cîte 13 p, 16. Haskovo 9 p.

ANGLIA (et. 30). Aston Villa — Manchester Utd. 0—3, Coventry — Birmingham 0—1, Everton — Liverpool 1—1, Ipswich — West Ham 0—3, Leicester — Watford 4—1, Luton — Q. P. Rangers 0—0, Notts County — West Bromwich 1—1, Southampton — Norwich 2—1, Sunderland — Arsenal 2—2, Tottenham — Stoke 1—0, Wolverhampton — Nottingham Forest 1—0. Pe primele locuri: **Liverpool 60 p, Manchester Utd. 58 p, Nottingham Forest 53 p.** Pe ultimele: **20. Stoke 29 p, 21-22. Notts County şi Wolverhampton cîte 22 p.**

UNGARIA (et. 16). Honved — M.T.K. 8—4!, Csepel — Volan 0—4, Ujpesti Dozsa — Szeged 1—0, Diosgyör — Ferencvaros 1—3, Nyiregyhaza — Vasas 0—1, Pecs — Szombathely 1—0, Videoton — Zalaegerszeg 1—0. Tatabanya — Győr 1—1. Pe primele locuri: **Honved şi Videoton** cîte 24 p, Ujpesti Dozsa 23 p. Pe ultimele 14. Nyregyhaza, 11 p., 15. Volan 11 p, 16. Diosgyör 10 p.

● ÎN CUPA AFRICII: la Abidjan: **Egipt — Camerun 1—0 (0—0), Coasta de Fildeş — Togo 3—0 (1—0).**

TELEX • TELEX • TELEX • TELEX • TELEX • TELEX • TELEX • TELEX

ATLETISM ● Olga Iaruškina (URSS) a înregistrat la Moscova un nou record mondial de sală la 3 km marş — **12:46,08** (v.r. 12:56,70 Giuliana Salce — Italia 22.2.84) ● Maratonul feminin de la Nagoya: 1. Glenys Quick (N. Zeelandă) 2.34:25, 2. Ellen Hart (S.U.A.) 2.37:24, 3. Magda Ilands (Belgia) 2.37:57 ● Tanzanianul Zakarie Barie a cîştigat cursa de 10 km, pe şosea, la Phönix (Arizona) în 27:43.0 întrecîndu-l la sprint pe australianul Robert de Castella, campionul mondial la maraton (27:47,0). Proba feminină a revenit canadiencei Nancy Rooks în 32:14.0).

CICLISM ● Belgianul Noel de Jonckheere a cîştigat **„Turul Limbourgului"** (217 km în 5.45:00). În acelaşi timp au mai sosit încă nouă alergători ● Cursa Kuurne — Bruxelles — Kuurne (199 km) a revenit la sprint olandezului Jos Lammertink în 4.58:00.

HANDBAL ● Semifinale în competiţiile europene masculine: **„C.C.E.":** Honved Budapesta — Metaloplastika Sabac 20—24 (în tur 21—30), Dukla Praga — VfL Gummersbach 18—17 (14—14); **„Cupa cupelor":** C.F. Barcelona — Maccabi Rishon le Zion 28—14 (26—18), Sloga Doboj — Volan Szeged 25—26 (26—24); **„Cupa Federaţiei":** Gladsaxe Soborg — Lokomotiv Trnava 17—17 (25—22), TV Grosswallstadt — Tatabanya Banyasz 22—20 (22—23).

RUGBY ● În cadrul campionatului european — F.I.R.A., la Libourne: Franţa A -Maroc 45-10.

SCRIMA ● A cincea ediţie a competiţiei de sabie **„Marele premiu al Hanovrei"** a reunit în finală pe Serghei Koriaşkin (URSS) şi Pal Gerevich (Ungaria) 10—5. Au urmat: 3. Imre Buydoso (Ungaria). Dimitre Wodke (Polonia), 5. Hristo Etropolski (Bulgaria), 6. Mario Marin (Italia).

TENIS ● Rezultate definitive în **„Cupa Davis":** zona asiatică: **Pakistan — Indonezia 4—1.** În semifinale (4—6 mai): Pakistan — Thailanda, R.P. Chineză — Japonia; Zona americană: Brazilia — Peru 5—0, Mexic — Canada 5—0, Chile — Columbia 5—0 ● Turneul de la Madrid, pentru **„Marele premiu-Volvo"** a revenit lui John McEnroe 6—0, 6—4 cu Tomas Smid, iar la dublu McEnroe, Fleming au dispus cu 6—3, 6—3 de Buehning, Tygan ● **„Masters-ul"** feminin, de la New York, a revenit Martinei Navratilova 6—3, 5—7, 6—1 în finala cu Chris Evert, după o oră şi 53 de minute de joc. Pentru locul trei, Pam Shriver — Barbara Potter 6—4, 7—6.

Redacţia şi administraţia : cod 79773 Bucureşti, str. V. Conta 16, ot. P.T.T.R. 1, tel. centrală 11.79.70 şi 11.53.59, secţia coresp. 12.42.26 ; interurban 437 ; telex 10 350 romsp. Tiparul I.P. „Informaţia". Pentru străinătate abonamente prin ILEXIM – departamentul export import presă P.O. Box 136–137, telex 11 226, Bucureşti, str. 13 Decembrie nr. 6 ; 10 363 R. 1, 2, 3.

PROLETARI DIN TOATE ȚĂRILE, UNIȚI-VĂ !

Sportul

ZIAR AL CONSILIULUI NAȚIONAL PENTRU EDUCAȚIE FIZICĂ ȘI SPORT

ANUL XL – Nr. 10 647 | 4 PAGINI – 50 BANI | Miercuri 7 martie 1984

LA CABANA „TREI BRAZI" – TREIZECI DE CONCURSURI!

„CUPA 8 MARTIE" – o amplă și atractivă acțiune sportivă de masă, la care au participat numeroși oameni ai muncii din întreprinderile și instituțiile bucureștene

Duminică, pe pîrtiile din jurul cabanei „Trei Brazi", s-a desfășurat o amplă și frumoasă acțiune de masă dedicată Zilei internaționale a femeii. *Întrecerile, dotate cu* „Cupa 8 Martie", *organizate — sub genericul* „Daciadei" *— de Comisia sport-turism a Consiliului municipal al sindicatelor București, au reunit peste 2 000 de competitori și suporteri, tineri și tinere din toate sectoarele Capitalei, oameni ai muncii din diferite întreprinderi și instituții bucureștene, veniți anume în această mare excursie spre a-și susține colegii de muncă, spre a petrece în mod plăcut și folositor timpul liber.*

S-a plecat spre Valea Prahovei cu trenul, cu zeci de autocare, cu schiuri și sănii, cu voie bună și poftă de drumeție : 5 km *(Predeal — Cabana „Trei Brazi")* în urcuș susținut prin aerul tare al dimineții. *Coloana celor care drumețeau, care cereau pîrtie liberă spre a ajunge mai repede la locul rezervat întrecerilor era uriașă ! Participau la această excursie cu punct final* „Trei brazi — 30 de concursuri" *reprezentanți din mai toate asociațiile sportive bucureștene :* F.R.B., Locomotiva, Electromagnetica, Flacăra roșie, I.T.B., Comex, Electronica, Spartac, Regionala C.F.R., I.E.I. *ș.a. Cînd soarele s-a înălțat peste negurile care încă mai acopereau văile, arbitrii au dat primul start în* „Cupa 8 Martie".

La sanie fete a cîștigat, după o ambițioasă dispută, reprezentativa Sectorului 3. Echipajul a fost alcătuit din două talentate sportive : Rodica Dumitru *și* Eugenia Bucinschi, *muncitoare la Întreprinderea „23 August". Victoria la băieți a revenit echipajului Sectorului 2, pe locurile imediat următoare clasîndu-se sănierii din sectoarele* Sanitar *și* Construcții. *Iată și cîștigătorii la orientare turistică : 1.* Frăsinica Buzdugan — Maricica Coșman *(A. S. Metalul „23 August"), 2. Maria Duminică — Vasilica Gavrilă (A. S. Construcții), 3. Ștefania Sandu — Dumitra Grigoraș (A. S. Spartac).*

De mare interes s-a bucurat și concursul de îndeminare (cu porți mobile pentru „fotbal pe zăpadă", cu mini-pîrtii de schi și sanie etc.), în care cei mai buni s-au dovedit a fi tinerii din sectoarele 1, 6 *și* Construcții.

A fost o zi plină, cu multe zeci de întreceri organizate ad-hoc (o simplă folie de plastic înlocuia oricînd o săniuță), cu arbitri (antrenori și profesori) gata să cronometreze o coborîre, cu activiști sportivi mereu prezenți la aceste tot mai populare întreceri ale „Daciadei" : Elena Toca *(Spartac),* Anca Silvestru *(Metalul),* Elena Toma *(F.R.B.),* Aneta Bungheț *(Electronica),* Geta Herghelegiu *(C.C.F.).*

Vasile TOFAN

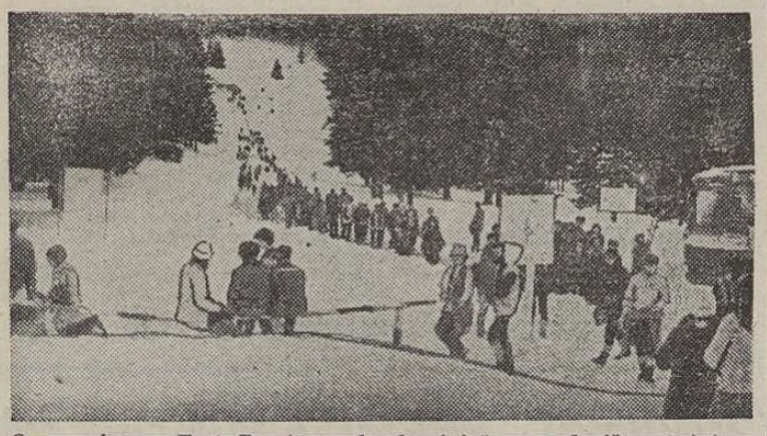

Spre cabana „Trei Brazi", unde duminică s-au desfășurat întrecerile dotate cu „Cupa 8 Martie"

ÎNTÎLNIREA AMICALĂ DE FOTBAL DINTRE ECHIPELE ROMÂNIEI ȘI GRECIEI

Astăzi, la Craiova, de la ora 14,30

● Balaci și Geolgău sînt indisponibili ● A fost convocat Irimescu ● Oaspeții aliniază cea mai bună formație a momentului ● „Cetatea Băniei" așteaptă cu interes partida „tricolorilor"

CRAIOVA, 6 (prin telefon). „Orașul Băniei", care nu a mai organizat meciuri ale echipei naționale de la acel 2—2 cu Spania, din 1979, se pregătește cu interes pentru a fi din nou gazda primitoare a unei partide internaționale. Toate sînt gata aici, gazonul este pregătit și el, cele două echipe, ca și brigada de arbitri din Israel se află încă de luni la Craiova. Doar vremea este potrivnică : în momentul în care transmit (marți p.m.), la Craiova ninge des. O ninsoare apoasă, care a început să cadă încă de luni și care a înmuiat terenul, dînd de furcă organizatorilor pentru întreținerea lui.

Partida — care va începe la ora 14,30 — este importantă pentru internaționalii noștri deoarece ea face parte din planul de pregătire al celor două loturi reprezentative, aflate înaintea unor importante jocuri oficiale : selecționata olimpică se pregătește pentru apropiata întîlnire, din deplasare, cu formația similară a Italiei, iar prima reprezentativă, după cum se știe, pentru marea competiție europeană din Franța. De aceea la Craiova sînt prezenți nu numai **Mircea Lucescu** și **Mircea Rădulescu**, ci și **Emerich Jenei**, antrenorul echipei olimpice, și **Ion Ionescu**, antrenorul lotului A.

ROMÂNIA

LUNG

NEGRILĂ IORGULESCU ȘTEFĂNESCU UNGUREANU

ȚICLEANU BÖLÖNI MATEUȚ HAGI

CĂMĂTARU CORAȘ

Brigadă de arbitri din Israel, avîndu-l la centru pe Moshe Askhenazi

GRECIA

MAVROS ANASTOPOULOS

MITROPOULOS KOFIDIS XANTOPOULÖS PAPAIOANU II

VANVAKULAS MITSIMPONAS MIKHOS ALAVANTAS

SARGANIS

Mircea TUDORAN

(Continuare în pag. 2-3)

Tot astăzi, la Tbilisi, în „sferturile" C. C. E.

DINAMO MINSK — DINAMO BUCUREȘTI, O PARTIDĂ DIFICILĂ PENTRU CAMPIONII NOȘTRI

TBILISI, 6 (prin telefon). Mult așteptata zi de 7 martie a venit. Echipele Dinamo (București + Minsk) s-au întîlnit, în avanpremieră, pe stadionul Dinamo Tbilisi în cadrul ultimului antrenament. Formația sovietică, sosită în cursul dimineții de la Suhumi, s-a antrenat între orele 17 și 19, după care a început antrenamentul echipei bucureștene, la lumina reflectoarelor, pînă la ora 21. Partida este așteptată cu mare interes. În cursul după-amiezii a avut loc și o întîlnire emoționantă între antrenorul **Dumitru Nicolae-Nicușor** și vechiul internațional gruzin **Antadze** (astăzi antrenor federal), adversari direcți acum... 32 de ani.

Dinamoviștii și-au finisat pregătirile. La capătul unor dezbateri îndelungate, antrenorii **Nicușor** și **Dinu** ne-au comunicat formația probabilă : **Moraru — Rednic, Al. Nicolae, I. Marin, Stănescu — Movilă, Andone, Dragnea (Mulțescu) — Turcu (Țălnar), Augustin, Orac.**

De asemenea, este cunoscută, în linii mari, și formația echipei din Minsk : **Kurbiko — Șișkin, Truhan, Borovski, Kurenin — Gosmanov, Alcinikov, Pudișev, Zigmanovici — Sokol, Gurinovici.**

Într-o convorbire pe care antrenorul Nicușor a avut-o cu fostul său adversar direct, Antadze, acesta din urmă a

Ioan CHIRILĂ

(Continuare în pag. 2-3)

De mîine pînă duminică, la Reșița

CAMPIONATELE REPUBLICANE DE ÎNOT ÎN BAZIN ACOPERIT — O COMPETIȚIE ÎN CĂUTARE DE RECORDURI ȘI... SPERANȚE

Una dintre cele mai noi și frumoase piscine din țară — bazinul „1 Mai" din Reșița, cu modernele sale dotări — primește, în această săptămînă, girul competițiilor de amploare. În municipiul de pe apa Birzavei sînt reuniți cei mai buni înotători ai noștri, nerăbdători să urce pe bloc-starturi pentru probele Campionatului republican de seniori și juniori I în bazin acoperit.

Va fi, ne place să credem, o dispută interesantă pentru întîietatea pe plan național, pe care o vom urmări însă cu gîndul, în primul rînd, la perspectivele înotului românesc într-un an internațional aflat sub semnul Jocurilor Olimpice și cuprinzînd și alte competiții importante (spre pildă, campionatul european de juniori). Din acest punct de vedere, capul de afiș al întrecerilor de la Reșița se anunță a fi „duelul" spatiștelor **Carmen Bunaciu** și **Anca Pătrășcoiu**, principalele purtătoare ale speranțelor pentru Los Angeles, de la care așteptăm... să facă cronometrele să se oprească cît mai repede. În lupta cu timpul, cu recordurile, promite a se afla — după recenta sa performanță la 400 m mixt — și **Gabriela Baka**, după cum **Robert Pinter**, **Iulia Mateescu**, **Laura Sachelarie** sau **Cristian Ponta**, alți candidați la selecția într-un lot sau altul, trebuie să demonstreze că aspirațiile lor au un real suport. Un punct de atracție pare să-l constituie, de asemenea, disputa brasiștelor : va ridica **Cristina Deveseleanu** „mănușa" aruncată în decembrie de **Andreea Hidegkuti** ?

Desigur, fiecare dintre cei amintiți, ca și ceilalți participanți la campionate, au obiectivele lor, ale grupărilor din care fac parte, alcătuindu-se și

Geo RAEȚCHI

(Continuare în pag. 2-3)

HALTEROFILI ROMÂNI INVITAȚI LA „CUPA PANONIA", DE LA BUDAPESTA

De joi pînă duminică va avea loc la Budapesta „Cupa Panonia" la haltere, contînd ca primă etapă în **„Cupa Mondială"** din acest an. La întreceri au fost invitați numeroși sportivi din **U.R.S.S., Bulgaria, R. D. Germană** ș.a. Din **România** au primit invitații halterofilii **Dragomir Cioroslan** și **Constantin Urdaș.**

RUGBYȘTII DE LA STEAUA VOR JUCA ÎN FRANȚA

Tradiționala întîlnire internațională anuală de rugby dintre campioana României, Steaua București, și selecționata Armatei franceze — acum la a 19-a ediție — va avea loc la 18 martie, la **Châlons-en-Provence**, orășel aflat în vecinătatea Marsiliei. În vederea acestei partide, „XV-le" nostru militar va deplasa lotul utilizat în campionat, printre care **Munteanu, Murariu, Fuicu, Rădulescu, Codoi**, mai puțin, probabil, **Eduard Suciu** (mijlocaș la grămadă), accidentat în prima etapă a returului, la Iași în meciul cu Politehnica. În cazul în care acesta nu se va restabili locul său în echipă îl va lua **Coman.**

Ultimul test al rugbyștilor bucureșteni, înaintea plecării în Franța (15 martie), îl va prilejui partida de duminică de la Petroșani cu Știința, din cadrul celei de a XI-a etape a campionatului Diviziei „A".

La „Unirea Tricolor" București

INAUGURAREA UNEI FRUMOASE SĂLI DESTINATE TENISULUI DE MASĂ

În cartierul Sălaj-Vicina din Capitală, în incinta stadionului asociației sportive „Unirea Tricolor", a fost inaugurată o frumoasă sală pentru tenis de masă.

Știam că lucrările la această sală începuseră cu mult în urmă, prin 1979. De atunci, aici au lucrat numeroși oameni ai muncii (din cei 12 000 ai întreprinderilor **I.T.A.** și **Transcom**), iubitori ai sportului. Acum, sala — realizată cu sprijinul Consiliului municipal al sindicatelor București și al Federației române de tenis de masă — este gata. Ea are lungimea de 86 m și lățimea de 12 m, permițînd instalarea a 5 mese (cînd sînt concursuri) sau 10 (la antrenamente). În noua sală vor juca copiii oamenilor muncii din cele două întreprinderi (asociația are o secție pentru copii de 7—15 ani) și ai celor 3 școli generale aflate în preajmă. Tot aici va funcționa și un centru de pregătire al federației.

Felicitări tuturor realizatorilor acestei săli atît de necesare acestei discipline — de la muncitori la directorii întreprinderilor amintite — ca și fostului jucător de tenis de masă și antrenor de lot **Otto Holtzman**, azi harnic președinte al asociației sportive „Unirea Tricolor". **(M. FR.)**

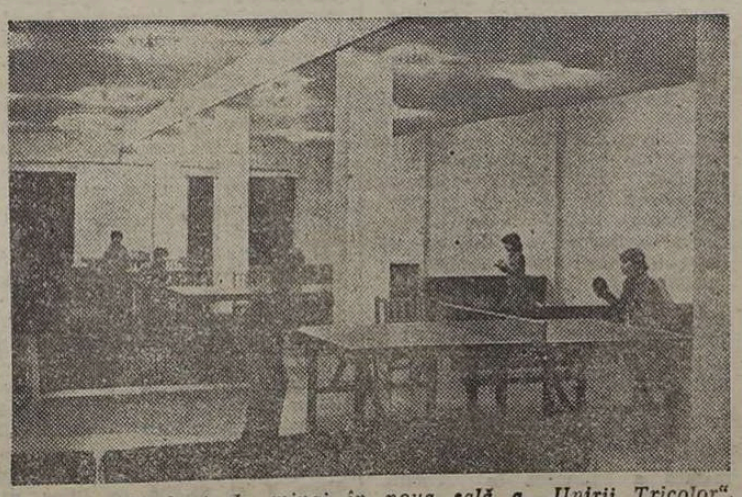

Primele schimburi de mingi în noua sală a „Unirii Tricolor". Foto : Ion MIHĂICĂ

CAMPIONII NAȚIONALI LA SĂRITURI CU SCHIURILE

În organizarea Federației române de schi-biatlon și a comisiei județene de schi Maramureș, la Borșa s-au desfășurat **Campionatele naționale de sărituri de la trambulina de 90 m**, pentru seniori și juniori. În principalul intrecerilor s-a situat **L. Balint**, autor al unui nou record al trambulinei, cu 104,5 m (performanța maximă posibilă: 110 m). De asemenea, trebuie reținute **marcaji juniorii mari W. Gross, G. Nagy** și juniorii mici **D. Băiașu, R. Ramon.**

Rezultate tehnice, trambulina de 90 m, seniori: 1. L. Balint (Dinamo Brașov) 204,4 p (104 m + 104,5 m), 2. W. Gross (C.S.S. Brașovia — A.S.A. Brașov) 178,4 p, 3. G. Nagy (C.S.S. Brașovia — A.S.A.) 177,5 p, 4. O. Munteanu (Dinamo Brașov) 147,8 p, 5. D. Băiașu (C.S.S. Brașovia — A.S.A.) 145,4 p, 6 R. Ramon (Brașovia — A.S.A.) 132,8 p; juniori mari: 1. W. Gross 178,4 p, 2. G. Nagy 177,5 p, 3. D. Băiașu 145,4 p; juniori mici: 1. D. Băiașu 145,4 p, 2. R. Ramon 132,8 p, 3. A. Mezei (Dinamo Brașov) 123,2 p.

Gh. PETER — coresp.

● În **„CUPA DINAMO"** la sărituri, organizată, tot la Borșa, în zilele de 1 și 2 martie, s-au înregistrat următoarele rezultate: **SENIORI — JUNIORI (90 m): 1. O. Munteanu (Dinamo Brașov) 204,4 p, 2. W. Gross 153,8 p, 3. I. Runceanu (Dinamo Brașov) 153,3, 4. R. Ramon 127,7 p, 5. A. Mezei 122,4 p, 6. L. Balint 121,4 p; JUNIORI II: (30 m): 1. V. Munteanu (Dinamo — Brașovia) 179 p, 2. C. Oprea (Dinamo — Brașovia) 176,1 p, 3. E. Feher (Dinamo — Brașovia) 146,7 p; COPII (20 m): 1. F. Spulber (Brașovia) 159,1 p, 2. N. Morar (C.S.S. Borșa) 149,1 p, 3. C. Chesca (Brașovia) 138,6 p.**

● Rezultate din **„Memorialul Rodica Pal"**, desfășurat la Vatra Dornei: juniori II (10 km): **I. F. Burcă** (Predeal) 34:09 2. A. Bulbuc (Bistrița) 34:36, 3. G. Podoabă (Bistrița) 35:14; juniori III (10 km): **1. E. Danko** (Gheorgheni) 34:24, 2. V. Zaharia (Bistrița-Năsăud) 34:50, 3. V. Sotropa (Vatra Dornei) 35:15; copii II (4 km): **C. Conț** (Bistrița) 18:35; copii I (4 km): **1. Ileana Hangan** (Bistrița) 18:35, 2. Veronica Ungureanu (Vatra Dornei) 19:20, 3. Daniela Fimon (Vatra Dornei) 20:13; copii II (5 km): **Lenuța Dieulescu** (Vatra Dornei) 20:09; copii III (3 km): **Cristina Titienar** (Vatra Dornei) 13:27.

● Concursul republican de copii dotat cu **„Cupa Șoimii Sibiu"** la probe alpine a avut următorii câștigători: **Alina Natanail** (Sibiu), **Florin Veișoiu** (Vatra Dornei), **Andreea Benești**ra (Bistrița-Năsăud) — **Axel Thomac** (Sibiu), **Valentin Marcu** (Sibiu), **Doris Bomferd** (Sibiu) și **Constantin Cremeș** (Vatra Dornei). (Ilie **IONESCU** — coresp.).

„Cupa 8 Martie" la ciclism

O ÎNTRECERE REUȘITĂ, CU UN VERITABIL RECORD DE PARTICIPARE

Sub un cer innourat și pe un timp răcoros, duminică s-a desfășurat, pe Bd. Miron Constantinescu, din cartierul bucureștean Drumul Taberei, cea de a 10-a ediție a tradiționalei competiții **„Cupa 8 Martie"**. Asociația sportivă Confecția merită felicitări pentru organizarea acestei intreceri, ajunsă la ediția jubiliară. La succesul organizatoric al alergărilor de duminică s-a adăugat și un veritabil succes de participare. Cu tot timpul nefavorabil, la startul celor patru probe din programul „Cupei" s-au aliniat nu mai puțin de 160 de concurenți, sportivi în marea lor majoritate din București, dar și din Ploiești și Zărnești. Dealtfel, victoria în cursa juniorilor mari a revenit lui **Z. Lărincz**, reprezentantul zărneștenilor. În general, s-a alergat prudent, dată fiind starea lunecoasă a suprafeței de asfalt, victoriile decizându-se, la toate cele patru probe ale concursului, la sprintul final. Iată clasamentele : **seniori** (40 ture — 40 km) : 1. P. Mitu (Dinamo) 45:16, 2. C. Căruțașu (Dinamo), 3. Gh. Vasiliu (Steaua) ; **juniori mari** — 20 km (56 concurenți !) : 1. Z. Lărincz (Torpedo Zărnești) 29:30, 2. V. Pavel (Voința), 3. M. Iordache (C.S.S. 1) ; **juniori mici** (12 km) : 1. S. Stoica (STIROM) 14:03, 2. C. Mihălțean (Olimpia), 3. P. Santa (Olimpia) ; **începători** — 6 km : 1. M. Tîrlea (Voința Ploiești) 9:40, 2. C. Mirea (Olimpia), 3. M. Penciu (Olimpia).

Joi, în Parcul Herăstrău, începînd de la ora 14,30, au loc noi alergări, de astă-dată în organizarea clubului sportiv Dinamo, iar duminică se va desfășura „Cupa Voința".

Gheorghe ȘTEFĂNESCU

Însemnări

UN FRUMOS OMAGIU

Nu mai e un secret pentru nimeni că la „generală 30" școala din cartierul bucureștean Tei, din vecinătatea căreia cu aceasta lunoi, sportul are aproape 2 700 de preteni; adică pe toți copiii care învață acolo. Este o adevărată încheiere a lunii de atletism alergînd, sărind, aruncînd cu mingea, fie în spațioasa curte a școlii, fie în sălile special amenajate pentru lecțiile de educație fizică sau pentru activitățile cuprinse în bogatul calendar al asociației sportive.

Ultimul concurs, dedicat sonora din ființele dragi pe care le sărbătoresc în fiecare an, la 8 Martie, învățătoarelor și profesoarelor din școală, l-a constituit de fapt o demonstrație de gimnastică, cu elemente de acrobatică, prezentată de clasele a V-a și a VI-a, care s-au distins prin ordine, disciplină, acuratețe, ambiție și grație. O reușită, în pofida faptului că această școală este profilată pe jocuri, discipline care au și lansat în sfera performanței aproape 100 de copii în rîndurile Clubului sportiv școlar nr. 2 din Capitală.

„Gimnastica rămîne, însă, pentru fetite, îndeosebi, una din ramurile de sport cele mai îndrăgite, chiar dacă nu vizăm neapărat rezultate spectaculoase", ne mărturisea prof. Ana Miniulov, comandanta instructoare a unității de pionieri din școală. De bună seamă că așa stau lucrurile din momentul ce la demonstrație și-au manifestat dorința de a lua parte TOATE clasele, chiar și cele de... șoimi !

„O demonstrație cu foarte multe note de 10", *ne semnala prof. Anca Ilinca Rizea, responsabila colectivului catedrei de educație fizică, concursul fiind și un prilej de trecere a normelor de control S.U.V.A. — am notat și noi numele citorva fetițe avînd „calificative" maxime: Ilinca Rădulescu și Tatiana Chințoiu (clasele a V-a), Corina Negoiță, Nicoleta Drăghici și Luminița Petre (clasele a VI-a). Toate cu situații foarte bune și la carte.*

Note maxime la învățătură și în sport ! Nici că se putea un omagiu mai frumos pe care elevele gimnaste de la „generală 30" au ținut să îl aducă, de ziua acestora, tovarășelor învățătoare și profesoare, ființelor dragi care le călăuzesc cu atîta afecțiune pașii în viață.

Tiberiu STAMA

Fotbal

Ieri, la Tîrgoviște, în partida echipelor de tineret

ROMÂNIA — GRECIA 2-2 (2-0)

Stadion „Petrolul"; teren moale, dar bun; timp ploios neîntrerupt; spectatori — circa 1000. Șuturi: 11—11 (pe poartă: 5—8). Cornere: 2—8. Au marcat: LĂCĂTUȘ (min. 1); NICULCIOIU (min. 15); ANGELOU (min. 70); KUTROPOULOS (min. 87).

ROMANIA: VODĂ (min. 55 Stîngaciu) — **Comănescu, ZARE** (min. 46 Gheorghiu), **Belodedici, Weissenbacher — O. Grigore, Șandoi, Burdujan** (min. 46 Botezan), **Burchel** (min. 60 D. Popescu) — **LĂCĂTUȘ** (min. 46 SOARE), **NICULCIOIU** (min. 70 TIRLEA).

GRECIA: Kitindis — APOSTOLAKIS, Kutropoulos, PEPES, Alexiu — Makrodinutis (min. 46 Alexiulis), BONOVAS, NOBLIAS, Ziogas — Dimopoulos, Vlastos (min. 65 Adamu).

A arbitrat satisfăcător S. Necșulescu; la linie foarte bine M. Ionescu și I. Tănase (toți din Tîrgoviște).

Cartonașe galbene: KUTROPOULOS, BELODEDICI, DIMOPOULOS, ALEXIULIS.

Cartonașe roșii: GHEORGHIU..

TÎRGOVIȘTE, 6 (prin telefon) „Uvertura" a început lansat și, **în secunda 15, LĂCĂTUȘ reușește un gol record: sprintează, trece de adversari și înscrie ușor.** Echipa noastră pornește, deci, tare, are cîteva bune ocazii (**min. 2 și 15**) și în **min. 18 se desprinde : Zare îl găsește cu un „cross" excelent de 30 m pe Lăcătuș, cursă irezistibilă, centrare perfectă și NICULCIOIU, venit la timp, înscrie plasat : 2—0.** Echipa antrenată de I. Ionescu și N. Pantea joacă frumos, dar... se joacă și cu ocaziile. Ratează Lăcătuș (min. 20), se grăbește O. Grigore (min. 22), Burdujan se dovedește egoist (min. 36). Niculcioiu este oprit ca prin minune de Bonovas (min. 37), iar în min. 40 autorul primului gol (prea nervos) irosește și el. Oricum, un 2—0 liniștitor la pauză, după o repriză bună care nu anunță parcă... schimbarea din repriza secundă.

Actul doi începe cu o echipă schimbată și cu un șut tare al lui Soare (min. 48) ; dar și cu... emoții pe care ni le oferă în min. 62 Gheorghiu, care, prin gestul său necugetat (lovirea adversarului fără balon) este eliminat pe bună dreptate și lasă echipa în 10 oameni. Handicap enorm, pe un teren devenit greu, în fața unui adversar de luptă care speculează momentul și atacă în valuri. Va fi repriza formației elene, care în **min. 70 reduce din handicap prin ADAMU**, el speculînd greșeala lui Stîngaciu și înscrind din careul mic. Kutropouloc și Alexiulis ratează egalarea în min. 75 și 77, Belodedici nu-l poate opri decît prin fault pe Dimopoulos scăpat singur în min. 80, dar egalarea un poate fi evitată în **min. 87, cînd Noblias execută un corner de pe dreapta, Stîngaciu e... unul dintre spectatori și** KUTROPOULOS **înscrie sec.** În min. 89 Belodedici forțează el victoria dar nu mai are cu putere, dar meciul se încase în acel minut 62 cînd formația noastră rămînea în 10 oameni.

Mircea M. IONESCU

ȘTIRI ȘTIRI ȘTIRI ȘTIRI ȘTIRI

● **UNIVERSITATEA CRAIOVA (ECHIPĂ DE SPERANȚE) IN TURNEUL DE LA VIAREGGIO.** Echipa de speranțe a clubului craiovean a participat la ediția din acest an a prestigioasei competiții de la Viareggio (Italia). Rezultatele înregistrate de tinerii jucători craioveni: 1—3 cu **A.S. Roma, 4—2** cu **Pisa, 0—1** cu **Dukla Praga** (de notat că, în acest din urmă meci elevii prof. **N. Zamfir** au evoluat în 10 oameni, din min. 13, prin eliminarea lui Bîcu). Universitatea a pierdut, la golaveraj, calificarea în faza finală a turneului.

● **CURSUL DE PERFECTIONARE** cu prezidiul clubului, asociațiilor și secțiilor de fotbal din Divizile „A" și „B", organizat de F.R. Fotbal și Centrul de perfecționare, continuă în sala Centrului de cercetări „23 August" din Capitală. Printre temele ce sînt expuse: „Probleme tactico-tehnice ale instruirii în fotbalul de performanță", „Concepte moderne în antrenament", „Aspecte metodice noi în fotbalul modern". Reflectarea în fotbal. Colaborarea dintre conducător-medic-antrenor".

ÎNTÎLNIREA AMICALĂ ROMÂNIA - GRECIA

(Urmare din pag. 1)

dulescu, antrenorii reprezentativei naționale, ci și Gh. Staicu, responsabilul echipei olimpice, aflată în disputa pentru locul 1 în grupa sa preliminară, iar jucătorii prezenți fac parte din ambele loturi : **Lung, V. Iordache, Negriță, Iovan, Iorgulescu, Ștefănescu, Stancu, Zare, Ungureanu, Văetuș, Țicleanu, Bölöni, Mateuț, Klein, Irimescu, Hagi, Balint, Gabor, Lăcătuș, Cămătaru** și **Coraș**. Față de lotul publicat anterior s-a renunțat la Balaci, nerefăcut complet după accidentul suferit în meciul de la Baia Mare, ca și la Geolgău, indisponibili și ei. În schimb, a fost convocat **Irimescu**. Incomplet refăcuți sînt **Klein** și **Gabor**, iar **Zare** și **Lăcătuș** au fost imprumutați lotului de tineret pentru meciul de marți, de la Tîrgoviște, dar după joc vor reveni la Craiova și s-ar putea să fie folosiți și în partida de miercuri.

Ce se așteaptă de la meciul cu Grecia ? Răspunde **Mircea Lucescu : „Echipa națională s-a reunit la Craiova pentru a exista o ritmicitate în pregătire, pentru creșterea coeziunii lotului, ca și pentru reimprospătarea pregătirii jucătorilor care nu au avut activitate internațională oficială. Dar, motivul principal îl constituie apropiatul joc al olimpicilor în Italia. O reunire a lotului se impunea, mai ales că, prin la 8 mai, echipa națională nu mai va avea alte acțiuni".**

Antrenorii eleni **Alecos Sofianidis** și **Militos Papapostolou** au deplasat la Craiova cei mai în formă 17 jucători, aflați de mai multă vreme în orașele selecționerilor pentru jocurile din preliminariile viitorului campionat mondial. În ciuda condițiilor meteorologice complet defavorabile, și luni și marți ei s-au antrenat pe Stadionul Tineretului. Gazonul stadionului Central este păstrat pentru meciul de miercuri. La meci și-au mai anunțat prezența antrenorii **Miguel Munoz** (Spania) și **Fernando Cabrita** (Portugalia), care vor veni aici să vadă la lucru reprezentativa României.

Partida va fi transmisă la radio pe programul I.

MECIUL NR. 360

Iată reprezentativa națională înaintea celui de-al 360-lea meci și în cel de-al 62-lea an de activitate (reamintim că debutul a avut loc la 8 iunie 1922, la Belgrad, în compania selecționatei iugoslave, pe care a întrecut-o cu 2—1) ! Între partida cu Cehoslovacia, de la Bratislava, din cadrul preliminariilor C.E., și cea cu Algeria, de anul acesta, s-au încheiat jocuri disputate în 23 ianuarie, cu Ecuadorului: 3—1 (0—0) în favoarea „tricolorilor". Conducerea delegației noastre a răspuns, astfel, afirmativ dorinței gazdelor ca meciul disputat la Guayaquil să constituie un impact de drum în întîlnirile dintre cele două neamuri. Cu Ecuadorul și Algeria se ridică la 46 numărul reprezentativelor naționale cu care echipa noastră a susținut întîlniri inter-țări. Palmaresul general este următorul: 359 146 88 125 599—562.

Dintre accesta, o parte au constituit cu adevărat cupluluI de antrenori **Mircea Lucescu — Mircea Rădulescu:** 30 14 8 8 39—34.

Așador, partida de astăzi, de la Craiova, este cea de-a treia disputată anul acesta de reprezentanții țării noastre: 3—1 cu Ecuador, la Guayaquil (22.I), și 1—1 cu Algeria, la Alger (7.II).

Cu reprezentativa Greciei, echipa noastră s-a întîlnit de 18 ori, primul meci fiind disputat la București, la 25 mai 1930: 8—1 în favoarea României. Iată celelalte rezultate: 4—2 (1931), 3—0 (1932), 1—0 (1933), 2—2 (1934), 2—2 (1935), 5—2 (1936), 2—1 și 3—0 (1957), 2—2 (1967), 2—2 și 1—1 (1969), 3—1 (1974), 1—1 (1975), 6—1 (1977), 1—2 (1978 — singura înfrîngere a „tricolorilor"), 3—0 (1979), 3—1 (1983). Palmares: 18 12 5 1 52—20.

În ultimul meci, disputat la Larissa (2.II.1963), cele două reprezentative au prezentat următoarele formații: **ROMÂNIA: Lung** (min. 46 **Moraru**) — **Rednic, Ștefănescu** (min. 77 **Andone**), **Iorgulescu, Ungureanu — Balint** (min. 66 **Augustin**), **Bölöni, Klein, Balaci — Gabor** (min. 57 **P. Iordache**), **Cămătaru** (min. 83 **Coraș**); **GRECIA: Sargianis — Gounaris, Karoulias, Mihos, Galitzios — Kousoulakis, Ardizoglu** (min. 58 **Malumidis**), **Mitropoulos — Anastopoulos, Kouis** (min. 66 **Sarafakos**), **Dimopoulos** (min. 58 **Papaioannou II**).

Pentru partida de azi au fost convocați jucătorii: **Lung** (16 selecții), **V. Iordache** (22) — **portari; Negriță** (16), **Iovan** (4), **Iorgulescu** (28), **Ștefănescu** (50), **Stancu** (2), **Zare** (debutant), **Ungureanu** (22). **Văetuș** (6) — **fundași; Țicleanu** (34), **Bölöni** (71), **Mateuț** (1), **Klein** (28), **Irimescu** (8), **Hagi** (7), **Balint** (7) — **mijlocași; Gabor** (23), **Lăcătuș** (2), **Cămătaru** (36), **Coraș** (11) — **atacanți.**

CAMPIONATUL DE HOCHEI RECENT ÎNCHEIAT, LA UN NIVEL SUPERIOR EDIȚIILOR TRECUTE

Un patinoar cu tribunele arhipline de arginți susținători ai echipei S. C. Miercurea Ciuc (uneori, poate, prea... aprigi) a constituit decorul finalului celei de a 56-a ediții a campionatului de hochei, în care **formația bucureșteană STEAUA a cucerit cel de al 22-lea titlu al său, ceea ce constituie recordul absolut al întrecerii.** Acest ultim act al disputei pentru titlu, în acest sport dinamic și spectaculos, a fost frumos — ca întreg campionatul ! —, oferind trei jocuri echilibrate, dirze, cu scoruri strînse și cu multe, foarte multe faze de poartă.

În general, se poate spune că recent încheiata ediție a campionatului a fost mai bună decît cea precedentă, mai ales prin faptul că unele din formațiile fruntașe (în primul rînd Steaua, dar și **S. C. Miercurea Ciuc**) s-au omogenizat, prezentîndu-se la un nivel tehnic și tactic mai bun. De asemenea, este de subliniat faptul că s-a mai micșorat ceva din diferența valorică dintre primele trei clasate și următoarele trei, astfel că jocurile dintre ele nu s-au mai încheiat, ca în trecut, cu victorii la scoruri astronomice ale primelor. Echilibrul de forțe a făcut ca partidele acestei a 56-a ediții a întrecerii să fie mai frumoase, mai mult gustate de public și, mai cu seamă, să pună „probleme" formațiilor fruntașe, obligîndu-le, de multe ori, să se întrebuințeze serios pentru a cîștiga.

Pentru început, ne propunem să discutăm comportarea primelor trei formații clasate, adică a acelor echipe care au dat „culoare" disputei, urmînd ca apoi să prezentăm unele aspecte legate și de partea a doua a clasamentului.

Echipa campioană, **STEAUA BUCUREȘTI** (antrenor principal — **Ion Gheorghiu**, antrenor secund — **Anton Crișan**), a dominat categoric această ediție, fiind învinsă doar o singură dată în cele 30 de jocuri disputate la Miercurea Ciuc, de către echipa locală (scor 7—3), și terminînd de două ori la egalitate, tot cu S. C. Miercurea Ciuc (4—4 în ultimul joc și 2—2 în penultimul disputat în ianuarie la Galați).

Prin ce s-a detașat atît de categoric formația bucureșteană ? **În primul rînd, printr-o foarte bună pregătire fizică**, ceea ce i-a permis să facă față unor solicitări deosebite. Patinoarul artificial „23 August" din Capitală fiind în reparație, echipa Steaua, ca și cealaltă formație bucureșteană, Dinamo, au fost nevoite să traverseze un sezon foarte greu, cu deplasări dese și obositoare, cu jocuri numai pe terenurile echipelor adverse. Să recunoaștem că n-a fost ușor și că rezultatele hocheiștilor de la Steaua, ca și cele ale dinamoviștilor, au purtat în bună măsură amprenta unei astfel de situații.

Pe de altă parte, trebuie remarcat că **Steaua a prezentat o echipă foarte omogenă valoric.** De mult nu am mai văzut în hocheiul nostru o formație atît de echilibrată, cu trei linii de atac egale și foarte puternice, cu două și, la meciurile mai ușoare, chiar trei perechi de fundași. Cîștigurile în acest sens sînt, alături de mai vechii internaționali **Ionîță, Popescu, Justinian** (fundași), **Hălăucă, Cazacu, V. Hușanu** (atacanți), **revenirea în formă și la un stadiu valoric ridicat a unor hocheiști** ca portarul **Valerian Netedu** (excelent în acest sezon), fundașii **Raica** și **Pogăeanu**, atacanții **Chiriță, Gerczuly** și **Nistor** (foarte bun, alcătuind a doua linie de atac la Steaua și chiar la echipa națională !), precum și **juniorii Gliga** și **Baia**, care au apărut la unele meciuri în formație, confirmîndu-și calitățile. În felul acesta, Steaua a încheiat în „forță" disputele, rezistînd în ultima parte tuturor asalturilor și dovedindu-se o campioană autentică.

S. C. MIERCUREA CIUC (antrenor principal — **Zoltan Czaka**, antrenor secund — **Ion Bașa**) a avut o comportare oscilantă. Echipa are un lot bun, echilibrat, în care excelează fundașii **E. Antal, Gali** și **I. Antal**, atacanții **Gereb, Bartalis I, Baricz, Sofron, B. Nagy, Bartalis II** și, o plăcută surpriză, juniorul **K. Antal**. Ceea ce a făcut ca performanțele acestei echipe să nu fie pe măsura speranțelor susporterilor săi a fost, în primul rînd, **atmosfera din cadrul lotului și unele dissensiuni** (rezolvate, sperăm, acum !) **dintre jucători și antrenori, precum și valoarea mai scăzută a portarilor** (Bartha și Fekete).

Cît privește pe **DINAMO BUCUREȘTI** (antrenor principal — **Eduard Pană**, antrenor secund — **Gh. Herghelegiu**), echipa se află în continuare în reconstrucție. Această dificilă acțiune de refacere a unei formații altădată campioană a țării merge bine, existînd de pe acum unele „semne" (atacanții **Lucaci** și **Lilian, fundașii Ketreș, Ionescu** și **Bacsoș**) că în sezonul viitor Dinamo va mai face încă un pas, poate ceva mai mare, pe drumul reintoarcerii lîngă cele două echipe care-și dispută titlul național. Ar fi normal și numai spre beneficiul hocheiului nostru, care, avînd nu două, ci trei formații puternice, va avea și un campionat mai disputat, mai interesant. Asta și așteptăm de la sezonul viitor !

Cătin ANTONESCU

IERI, ÎN DIVIZIA „A" DE BASCHET (f)

În prima „manșă" a etapei a 29-a a Diviziei „A" de baschet feminin, desfășurată ieri, au fost înregistrate următoarele rezultate :

GRUPA 1—6

OLIMPIA BUCUREȘTI — VOINȚA BUCUREȘTI 63—61 (39—26).

POLITEHNICA BUCUREȘTI — UNIVERSITATEA CLUJ-NAPOCA 87—58 (37—40, 76—76).

PROGRESUL BUCUREȘTI — CRIȘUL ORADEA 82—72 (45—38).

GRUPA 7—12

ICEMENERG BUCUREȘTI — COMERTUL TG. MUREȘ 62—27 (34—17).

CHIMISTUL RM. VILCEA — MOBILA SATU MARE 105—60 (50—29).

C.S.U. PLOIEȘTI — POLITEHNICA TIMIȘOARA 61—75 (29—29).

Astăzi au loc jocurile retur. Partidele din Capitală se desfășoară după următorul program : sala **Olimpia, ora 8,30** : Politehnica — „U", **ora 12** : Olimpia — Voința ; sala **Progresul, ora 10,30** : Progresul — Crișul ; sala **Constructia, ora 9,30**: ICEMENERG — Comerțul.

După campionatele naționale de patinaj artistic

JUNIORII — PREMISE PENTRU UN PROGRES REAL

Campionatele naționale ale juniorilor și seniorilor, disputate recent la Galați, au mărsurat, cum era și firesc, potențialul valoric al patinajului nostru artistic în momentul de față. Vorbind de nivelul calitativ al întrecerilor, probat de cei 35 de competitori, trebuie să tragem o linie de demarcație între senioare și restul concurenților, **într-atît de discrepantă este prestația celor două categorii.** Pentru că **senioarele**, în ciuda faptului că au constituit plutonul cel mai bine populat, s-au **prezentat modest, cu evoluții care frizau plezirismul.** Excepție au făcut doar evoluțiile gratioase ale „libere" ale **Csillei Sandor** din Miercurea Ciuc, patinatoare talentată, dar inconstantă și blocată în drumul spre podium de handicapul clasărilor foarte joase după exercițiile impuse. La categoria seniorilor, în schimb, există un „trio" **(Ad. Vasile, M. Negrea, B. Krutii)** în stare să ofere un program mai apropiat de parametrii internaționali, cu cîte trei sărituri triple. Campionul, Ad. Vasile, a încercat-o și pe a patra, de mare dificultate, triplu Rittberger, la care celebrul Schramm, de pildă, a căzut la Olimpiada) fără s-o izbutească deplin, ce-i drept, dar includerea ei în program mărturisește, reușite anterioare.

Schimbul de mîine, juniorii, au evoluat mai mult decît promițător. Dintre ei s-a desprins un mănunchi de fete și băieți cu posibilități certe. Soarta deveniri lor nu mai depinde decît de volumul și intensitatea pregătirilor viitoare, prin grija antrenorilor cei mai capabili și mai ambițioși, știut fiind faptul că **majoritatea tehnicilor refuză să depășească stadiul mai-comod — și, neangajant — al inițierii.** O altă condiție a progresului lor constant ar mai fi și netezirea drumului de un obstacol care a început să se insinueze în mica lume a patinajului artistic, o stare conflictuală între anumiți părinți, care nu poate decît să altereze rivalitatea pur sportivă a copiilor, să îngreuneze atmosfera de lucru.

Numele juniorilor care, după evoluțiile de la Galați, îndreptățesc speranțe legitimi-sînt următoarele : **Greti Marton, Nicoleta Cimpoiescu, Kinga Szallasi, Cornel Gheorghe, Marian Prisecaru, Bogdan Gabora** și **Ștefan Lang.** Acumulările cele mai spectaculoase le-au demonstrat Gheorghe, Szallasi și Lang, explicate de arbitra internațională, fosta campioană a țării, **Liliana Georgescu-Bucșa**, prin **„rodarea lor cu succes în cîteva competiții internaționale".**

În încheierea acestor succinte însemnări evidențiem cluburile Tractorul Brașov (antrenor — **Dezideriu Zeissner**), care după ce și-a adjudecat „Cupa Română" a terminat și campionatele naționale la seniori, rezultat juniorilor fiind apanajul și C.S.M. Cluj-Napoca (antrenor — **Gheorghe Sallak**) și C.S.S. 2 Galați (antrenor — **Ion Mircea**).

Ion CUPEN

„CUPA DORNELOR" LA ORIENTARE PE SCHIURI

Într-o atmosferă de larg interes, în stațiunea balneo-climaterică Vatra Dornei a avut loc un reușit concurs de orientare tutistică pe schiuri inițiat de C.J.E.F.S. Suceava prin comisia de specialitate și asociația sportivă Voința, cu participanți din județul-gazdă, precum și din alte din țară (Maramureș, Satu Mare, Olt etc.).

Desfășurat în perimetrul stațiunii, pe trasee care au străbătut dîmbul deal Runc, pin cursul dotat cu „Cupa Dornelor" a scos în relief buna pregătire a majorității participanților, din rîndul cărora s-au desprins în cîștigători următorii sportivi:

F 18, Camelia Popescu (C.P.S.P. Slatina) ; **P 18, Claudia Rotaru** (Voința Cimpulung Moldovenesc) ; **F 19, Doina Ichim** (Voința Vatra Dornei).

M 21, Cornel Bălan (Voința Vatra Dornei) ; **M 13, Cătălin Constantinovici** (Voința Vatra Dornei) ; **M 16 Cătălin Pal** (Voința Vatra Dornei) ; **M 17, Ștefan Apli** (Maratex Baia Mare) ; **M 21, Ștefan Katona** (Someșul Satu Mare).

Clasamentul pe asociații sportive: **1. Voința Vatra Dornei, 2. Maratex Baia Mare, 3. Voința C-lung Moldovenesc, 4. Casa pionierilor și șoimilor patriei Slatina, 5. Someșul Satu Mare, 6. Stiința Solca-Suceava.**

CAMPIONATELE REPUBLICANE DE ÎNOT

(Urmare din pag. 1)

clasamente pe secții. Toate acestea obiective nu pot fi despărțite de dorința — sperăm — generală de înregistrara rezultate cu adevărat valoroase, de a nu se mai bate... apa în piuă într-o probă sau alta. Prea sînt multe recorduri naționale fără relevanță pe plan internațional, ca să nu mai vorbim de faptul că în proba masculină de 100 m bras, cea mai bună performanță a fost stabilită cu 16 ani în urmă !

Programul cuprinde două reuniuni zilnice : dimineața, de la ora 10, „eliminatoriile", după-amiaza, de la orele 17, finalele probelor respective. Joi au loc cursele de 100 m liber, 100 m bras, 200 m mixt — masculin și feminin, 1 500 m liber **m** și 4×50 m mixt (m+f). Vineri : 100 m spate, 200 m fluture, 50 m liber — m+f, 800 m liber f și 4×200 m liber m. Sîmbătă : 400 m liber, 200 m bras, 100 m fluture — m+f, 4×100 m mixt (m+f). Duminică : 200 m spate, 200 m liber, 400 m mixt — m+f, 4×100 m liber (m+f).

TINERI SPORTIVI LA CONCURSURI PESTE HOTARE. În zilele următoare se dispută cîteva interesante concursuri internaționale la natație, la care participă și sportivi români. Astfel, un grup de foarte tineri înotători vor participa la o competiție organizată la Trento, în Italia. Este vorba despre **Laszlo Bay, Ligia Cozma, Mădălin Iliescu, Laurențiu Nicolescu** și **Alexandru Moldoveanu**, însoțiți de antrenorul **Gh. Iorgulescu.** În același timp, trei talentate săritoare în apă — **Cristina Szakacs, Ileana Pirjol, Andreea Dragomir** — sînt înscrise la un puternic concurs găzduit la Moscova, unde vor fi prezenți și antrenorii **Nicolae Sparios** și **Viorica Kelemen.**

DIN JURUL FILEULUI

CLASAMENTELE DIVIZIEI „A"

Feminin

1. DINAMO BUC.	16	14	2	44:16 30
2. C.S.U. Galați	16	11	5	39:21 27
3. Chimia Rm. Vî.	16	11	5	34:23 27
4. Univ. Craiova	16	11	5	34:24 26
5. C.S.M. Sibiu	16	10	5	35:21 25
6. Chimpex Cîmpina	16	7	9	27:36 23
7. Stiința Bacău	16	6	10	26:36 22
8. Marotex B.M.	16	6	10	25:36 22
9. Fl. roșie Buc.	16	6	10	24:35 22
10. Forul Constanța	16	5	11	20:37 21
11. Penicilina Iași	16	5	10	26:32 20
12. Calculatorul Buc.	16	4	12	22:39 20

Masculin

1. STEAUA BUC.	16	14	2	46:15 30
2. Dinamo Buc.	14	13	1	41:7 27
3. Elcond Zalău	16	9	7	37:30 25
4. Tractorul Bv.	16	8	8	33:26 24
5. Univ. Craiova	16	8	8	29:35 24
6. Explorări B.M.	14	9	5	31:25 23
7. Motorul B.M.	16	7	9	26:34 23
8. Calculatorul Buc	16	6	10	26:38 22
9. C.S.M.U. Suceava	16	6	10	25:35 21
10. C.S.U. Oradea	16	5	11	27:35 21
11. A.S.A. El. Tg. N.	16	4	12	15:42 20
12. Relon Sibiu	16	4	11	20:39 19

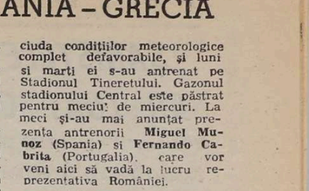

A.S. Electromureș nu prea a contat în meciul cu Dinamo, desfășurat duminică în Capitală. Dar, de data aceasta, acțiunea de atac a lui Gizdavu *va fi respinsă de blocajul mureșean*

Foto : Dragoș NEAGU

REPROGRAMĂRI DE MECIURI

Biroul F.R. Volei a hotărît reprogramarea restanțelor și a altor etape a meciuri viitoare din campionatul masculin, ținînd seamă de unele acțiuni ale lotului național (ieși astfel : **la 13 martie: Calculatorul București — Dinamo; la 14 martie: Tractorul Brașov — Steaua; la 15 martie: Explorări Baia Mare — Dinamo; la 27 martie: C.S.M.U. Suceava — Explorări; la 3 aprilie: Relonul Săvinești — Dinamo; la 4 aprilie: Steaua — Explorări și C.S.M.U. — Dinamo; la 10 aprilie: Elcond Dinamo Zalău — Dinamo; la 15 aprilie: Dinamo — Steaua.**

REZULTATE DIN DIVIZIA „B"

În cea de a 11-a etapă a campionatelor de volei pe linie — Divizia „B" — s-au obținut următoarele rezultate:

FEMININ, seria I: Penicilina II Iași — Voința București 1—3, Zimbrul Suceava — Școlarul Iași 3—1, Neamț 3—1, C.S.S. Focșani — C.S.U. I.E.F.S. 3—2, Fiacăra roșie II București — Confecția București 1—3; **seria a II-a:** Chimpex II Constanța — Rapid București 1—3, Spartac București — I.T. București 1—3 Dacia Pitești — A.S.S.U. Craiova 3—2, Bralcoart Brăila — C.S.S. Explormin Caransebeș — „Poli" Timișoara 2—3, Armătura Zalău — Olimpia Oradea 3—1, Metalotehnica Tg. Mureș — Universitatea Cluj-Napoca 3—1, G.I.G.C.L. Brașov — Olimpia Metal 33 București 3—1.

MASCULIN, seria I: Tractorul II Brașov — I.O.R. București 3—1, Electra București — I.T. București 3—1, Spartacus Brăila — Viitorul Bacău 3—3, Prahova I.P.G. Ploiești — C.S.U. Oțelul Galați 3—2; **seria a II-a:** Rapid București — A.S.A. Buzău 3—2, SARO Tîrgoviște — Oltul Rm. Vîlcea 3—0, Calculatorul II București — C.S.M. Delta Tulcea 3—2, Vulcan București — Dacia Serviee Pitești 3—1 ; **seria a III-a:** A.S.A. Sibiu — „Poli" Timișoara 2—3, Voința Beiuș — Voința Zalău 3—2, Oțelul Oraș dr. P. Groza — Universitatea Cluj-Napoca 3—2, I.C.M. Caransebeș — Metalul Hunedoara 3—1.

(Rezultate transmise de corespondenții din localitățile respective: **N. Mateescu, G. Lazăr, O. Guțu, N. Magda, F. Jecheanu, N. Costin, M. Avanu, T. Enache, I. Ionescu, C. Albu, Narcisa Petcanu, I. Mîndrescu, I. Dumuja, V. Secăreanu, C. Gruia, S. Nacel.**

DINAMO MINSK — DINAMO BUCUREȘTI

(Urmare din pag. 1)

explicat plastic succesul echipei bieloruse în dauna lui Dinamo Tbilisi : **„Ne-au bătut cu alergarea. Au o linie de mijloc extrem de mobilă, care schimbă rapid flancul de acțiune".** Această explicație nu este desigur o noutate pentru antrenorii echipei bucureștene, care cunosc jocul de mare mișcare al echipei din Minsk.

În meciul feminin România — Bulgaria

ȘAHISTELE NOASTRE AU LUAT CONDUCEREA

● Junioarele — procentaj maxim, în continuare ● Tineri jucători români se afirmă în turneele internaționale

Pentru echipa României, turul IV al întîlnirii cu formația Bulgariei era foarte important. Conduse cu un punct la jumătatea meciului, reprezentantele noastre aveau albele și erau decise să fructifice avantajul primei mutări. Ceea ce au și reușit, la capătul unei reuniuni de mare luptă. **Polihroniade** a dominat-o pe **Zlatanova**, obținînd o victorie care a adus egalitatea în meci. Au urmat trei remize (**Ioniță — Anghelova, Mureșan — Șikova, Baumstark — Boidjeva**) și, după întrerupere, **Nuțu** a cîștigat, sigur, la **Savova**, astfel că gazdele au luat conducerea în meci. Partida **Pogorevici — Voiska** s-a întrerupt într-un final egal de dame, probabil remiză. Scorul este acum 12—11 (1) în favoarea româncelor.

Junioarele nu lasă adversarelor nici măcar o jumătate de punct ! În turul IV, **Olărașu** a învins-o (cu negrele) pe **Raeva**, iar **Boicu** a întrerupt în avantaj cu **Pionova**. La scorul de 7—0 (1) meciul este cîștigat. Singura întrebare : care va fi rezultatul final ?

★

În concursurile internaționale găzduite de hotelurile „Roman" și „Afrodita" de la Băile Herculane se remarcă tineri jucători și jucătoare din țara noastră. Astfel, în turneul masculin, **Mărășescu** l-a învins pe **A. Petrosian** (după o partidă condusă excelent) și a intrat în grupul liderilor. În celelalte partide ale rundei : **Ștefanov — Holmov 0—1, Grünberg — Foișor 1—0, Lukacs — Ghițescu, Armaș — Bărbulescu și Vera — Espig remize. Ionescu** a întrerupt în poziție superioară cu **Makropoulos.**

Clasamentul : **Mărășescu, Bărbulescu 2 1/2 p, Makropoulos, Holmov 2 (1), Espig, Ghițescu 2 etc.**

Runda a 3-a a turneului feminin a fost marcată de victoria cu care **Duminică** a întrerupt seria succeselor polonezei **Nagrocka. Sosnowska** a cîștigat la **Arias**, iar **Olteanu** la **Tolgyi**. Remize : **Jicman — Kaș, Bădulescu — Ionescu** și **Kaș — Duminică** (întreruptă în runda a 2-a).

În clasament : **Sosnowska**, Duminică, **Jicman 2 1/2, Olteanu, Nagrocka 2, Kas, Chiș 1 1/2 etc.**

La marele turneu de judo de la Budapesta

SPORTIVII ROMÂNI AU AVUT O COMPORTARE BUNĂ

În continuarea pregătirilor și verificărilor în vederea marilor întreceri din acest an, sportivi din lotul nostru reprezentativ de judo au participat, simbătă și duminică, la un alt turneu internațional. **„Cupa Ungaria"**, competiție în cadrul căreia și-au disputat întîietatea concurenți din 22 de țări. La finele acestui turneu de amploare, **Constantin Niculae** (cat. semiușoară) și **Mircea Frățică** (semimijlocie), comportîndu-se bine, s-au clasat pe locul 2. Antrenorul **Alexandru Vasile** ne-a oferit, la înapoiere, cîteva amănunte.

„Notați — ne-a spus el pentru început — o cifră cît se poate de concludentă privind valoarea acestui turneu : 24 de campioni olimpici, mondiali și europeni înscriși pe foile de concurs.

— Într-adevăr, o participare valoroasă...

— *În afara sportivilor fruntași din multe țări europene au venit, la Budapesta, judoka din Japonia, Cuba, R. P. D. Coreeană, Canada, Brazilia și Mexic. Fără lipsă de modestie, este o performanță să ai doi finaliști la o asemenea competiție.* Niculae *i-a învins, în serie, pe* Kàntor *(Ungaria) la puncte (waza-ari),* Brenner *(R.F.G.) cu 5 p,* Minev *(Bulgaria) tot cu 5 p și pe* Tuero *(Cuba), cel care îl scosese din cursă pe japonezul Miyake, cu 7 p. În finala cu japonezul* Teramachi *a pierdut însă dintr-o eroare tactică.* Frățică *a cîștigat cu 5 p la* Kovacs *(Ungaria), cu 3 p la* Nemeth *(Ungaria), tot cu 3 p la* Dzan Csol *(R. P. D. Coreeană) și prin ippon la vicecampionul olimpic* Lehara *(Cuba). În finală a fost „fixat" de japonezul* Abe.

— Ceilalți ?

— Costel Năftică, Adrian Clinci și Gheorghe Dani *au luptat mulțumitor față de valoarea adversarilor întîlniți, obținînd cîteva victorii prețioase. Sub posibilități — doar* Ștefan Nagy. *Cu toții, însă, au avut ce învăța, mai ales că peste puțin timp vor participa la Campionatele Balcanice din Grecia.*

PE GHEAȚĂ ȘI PE ZĂPADĂ

NYKAENEN ȘI ONOREAZĂ TITLUL..

KOUVOLA. Campionul olimpic **Matti Nykaenen** (Finlanda) a cîștigat concursul de sărituri de pe trambulina de 70 m, contînd pentru „Cupa Europei". El a totalizat 226,5 p. L-au urmat compatrioții săi Pentti Kokkonen cu 220,3 p și Jari Puikkonen cu 206,5 p.

ZURBRIGGEN SE DETAȘEAZĂ ÎN „CUPA MONDIALĂ"

ASPEN. Concursul de slalom urias, din cadrul „Cupei mondiale", a prilejuit victoria elvețianului **Pirmin Zurbriggen** cu timpul de 2:32,40 (1:15,78 + 1:16,62). Pe locurile următoare s-au clasat : 2. Marc Girardelli (Luxemburg) 2.33:28 (1:16,81 + 1:16,47), 3. Phil Mahre (S.U.A.) 2:33,33 (1:16,70 + 1:16,63), 4. Martin Hangl (Elveția) 2:34,00, 5. Robert Erlacher (Italia) 2:34,18, 6. Thomas Bürgler (Elveția) 2:34,19 etc. Suedezul Ingemar Stenmark a coborît destul de prudent în prima manșă, ceea ce i-a adăugat numeroase sutimi de secundă, iar în mansa a doua a ratat o poartă și a abandonat. În acest fel, clasamentul la zi al „Cupei mondiale" este următorul : **1. Zurbriggen 231 p, 2. Stenmark 201 p, 3. Andreas Wenzel (Liechtenstein) 182 p,** 4. Girardelli 131 p, 5. Anton Steiner (Austria) 145 p. 6. Franz Heinzer (Elveția) 128 p.

11 000 DE PARTICIPANȚI LA UN CONCURS DE SCHI

MOSCOVA. Desfășurată în împrejurimile Moscovei, cea de-a 3-a ediție a competiției populare de schi a reunit la start 11 000 de participanți, de la școlari de 10—12 ani pînă la veterani în vîrstă de 60—70 de ani. Întrecerea s-a disputat pe două distanțe : 30 km și 60 km. În proba de 60 km au terminat învingători lăcătușul Aleksandr Kașirski și studenta Nina Ivanova.

CAMPIONATELE MONDIALE DE CROS

NEW YORK. Cei mai buni alergători de fond din lume, specialiști în cursele pe teren variat, vor lua startul la 25 martie în întrecerile campionatelor mondiale de cros, care se vor desfășura în marea metropolă americană de pe malul Atlanticului. Reamintim că în 1978 **echipa feminină a României** a fost campioană mondială (la individual : 2. Natalia Andrei-Betini și 3. Maricica Puică), iar în 1982 **Maricica Puică** a fost campioană la individual, urmată de Fița Lovin.

ECOURI LA „EUROPENELE" DE ATLETISM

STOCKHOLM, 6 (Agerpres). În comentariile pe marginea Campionatelor europene de atletism pe teren acoperit, găzduite de sala „Scandinavium" din Göteborg, comentatorii agențiilor internaționale de presă remarcă performanța reprezentantelor României, care au cucerit trei medalii în probele de semifond, demonstrînd, încă o dată, tradiția și valoarea atletelor românce, ilustrată de-a lungul anilor de alergătoare de prestigiu, Natalia Andrei-Betini, Maricica Puică, Doina Melinte. La 32 de ani, perseverența și talentata Fița Lovin își menține locul fruntaș în ierarhia probei de 1 500 m cîștigînd titlul continental de o manieră categorică, iar Doina Melinte și Cristieana Cojocaru au obținut medaliile de argint și, respectiv, bronz, la 800 m, după o cursă în care s-au înregistrat rezultate notabile, între care și un record național de sală, cel al Doinei Melinte, cu 1:59,81.

Este subliniat, de asemenea, în corespondențele de la Göteborg, nivelul valoric ridicat al întrecerilor, notîndu-se că la actuala ediție a campionatelor a fost obținută cea mai bună performanță mondială la săritura cu prăjina : Thierry Vigneron (Franța) — 5,85 m.

AMSTERDAMUL ȘI ROTTERDAMUL — CANDIDATE LA ORGANIZAREA J. O.

Amsterdamul și Rotterdamul au depus — separat — dosarele privind candidatura pentru organizarea, în 1992, a Jocurilor Olimpice de vară. În cadrul unei conferințe de presă comune, la Haga, primarii celor două mari localități olandeze au susținut fiecare pentru orașul său cinstea de a fi gazda celei de a 25-a Olimpiade a erei noastre. În completarea susținerii propriilor teze, primarul Amsterdamului (capitala țării, 700 000 locuitori) a arătat că orașul său are, de pe acum, două stadioane mari și numeroase alte baze, precum și o industrie hotelieră înfloritoare, putînd primi circa 2,5 milioane vizitatori, în timp ce Rotterdamul, primul port comercial din lume (1 milion locuitori), are doar un singur stadion olimpic ! Între cele două orașe rivale distanța este de 70 km.

Parisul și Barcelona candidează și ele pentru J.O. din 1992.

ACTUALITATEA ÎN TENIS

Connors și McEnroe conduc detașat în „Marele Premiu"

Clasamentul la zi în „Marele Premiu" : **Connors 533 p,** McEnroe 525 p, Noah 296 p, Smid 232 p, Lendl 227 p, etc.

★

Finalele turneului de la Moscova, masculin : **Zverev** — Surtkal 6—3, 7—6, 6—3, feminin : **Milvidskaia** — Lifanova 6—1, 6—4 : dublu masculin : **Borisov, Emmrich** (R.D.G.) — Olhovski, Kurda 6—1, 6—0, 6—4.

★

Turneul fostelor glorii, desfășurat la Brentwood (Tennessee), a fost cîștigat de australianul **Rod Laver : 6—2, 7—6** în finală cu compatriotul său Ken Rosewall.

★

În primul tur al turneului internațional de la Bruxelles, jucătorul iugoslav **Marco Osoja** l-a eliminat cu 6—7, 6—2, 6—4 pe americanul Tim Gullikson, iar Anders Jarryd (Suedia) l-a întrecut cu 0—6, 6—4, 6—0 pe Wojtek Fibak (Polonia). Alte rezultate : Cash (Australia) — Davis (S.U.A.) 6—3, 6—4 ; Sundstroem (Suedia) — Scanlon (S.U.A.) 7—6, 2—6, 7—6 ; Pfister (S.U.A.) — Teacher (S.U.A.) 6—2, 7—5.

TELEX ● TELEX ● TELEX ● TELEX ● TELEX ● TELEX

ATLETISM ● Campionatul de cros al Angliei, desfășurat la Newark, a fost cîștigat de Eamonn Martin, cronometrat pe 9 mile (14,5 km) în 41:50 urmat de R. Hackley la 8 secunde și Goater la 9 secunde. Cu acest prilej și-a făcut reintrarea campionul mondial la 1 500 m Steve Cram, care s-a clasat pe locul... 88 ! ● Concurs de sală la San Francisco : 55 m : Ron Brown 6,17, 55 mg : Tony Campbell 6,94, triplusalt : Ray Kimble 16,20 m. ● Echipa Universității „Texas Christian" a stabilit un nou record mondial de sală la ștafeta 4×400 m cu 3:04,82 (v.r. 3:05,7).

AUTOMOBILISM ● Începînd „Raliului Portugaliei", care începe azi, în clasamentul campionatului mondial al piloților de raliu conduce suedezul **Stig Blomqvist** cu 35 p, urmat de vest-germanul Walther Rohrl 20 p și Michèle Mouton (Franța) 15 p.

BOX ● La Tașkent s-au încheiat campionatele U.R.S.S. Iată campionii, în ordinea categoriilor (de la semimuscă la super-grea) : Karimjan Abdrahmanov, Iuri Velciuk, Iuri Aleksandrov, Serik Murkazov, Nurlan Abdikalikov, Vasili Șișov, Serik Konokbaev, Andrei Akulov, Aslibek Kilimov, Rinat Trișev, Aleksandr Iagubkin, Valeri Abadjian.

HANDBAL ● Turneul masculin de la Ivry (Franța) a fost cîștigat de echipa sovietică Zaporoje : 24—22 în finală cu Empor Rostock (R.D.G.).

POPICE ● La Budapesta, în meci amical : Ungaria — Iugoslavia 2 428—2 331 la feminin și 5 580—5 642 la masculin.

VOLEI ● Turneul masculin de la Luxemburg a fost cîștigat de Portugalia, cu 6 p, urmată de Scoția 4 p, Anglia 2 p și Luxemburg 0 p.

Fotbal meridiane

JOCURI DE MARE ATRACȚIE ÎN PROGRAMUL DE AZI AL CUPELOR EUROPENE

Cu meciurile de azi se reiau întrecerile din cupele europene, ajunse în faza sferturilor de finală. Din punctul nostru de vedere, „capul de afiș" îl constituie, fără îndoială, partida de la Tbilisi, dintre **Dinamo Minsk** și **Dinamo București.**

Dar toate meciurile se anunță interesante în cele trei competiții. Cum vor evolua echipele engleze (4 la număr), cele sovietice și austriece (cîte 3), iată o întrebare pe care și-o pun iubitorii de fotbal. Dacă în Anglia, de pildă, campionatul este în plină desfășurare, iar în U.R.S.S. activitatea competițională a început mai devreme ca de obicei, cu meciurile de „cupă", despre reprezentantele Austriei avem mai puține vești, deoarece în această țară returul primei divizii nu a fost încă inaugurat.

Să trecem însă în revistă partidele (cu excepția aceleia de la Tbilisi, care este oglindită în celelalte pagini ale ziarului) :

În „C.C.E.", **Rapid Viena** susține o întîlnire dificilă cu **Dundee United.** Scoțienii ocupă poziția a 3-a în clasamentul campionatului lor, iar sîmbătă au învins cu 3—1 redutabila echipă **Celtic Glasgow,** Campioana Italiei, **A.S. Roma** (acum pe locul al doilea în clasament, cu celebrii **Falcao, Cerezzo, Conti**), care nu s-a impus în jocul cu Lazio (2—2), primește replica liderei campionatului din R. D. Germană, **Dynamo Berlin,** învingătoare, sîmbătă, în deplasare, cu 1—0, la Erfurt. De fapt, Dynamo Berlin are în formație pe majoritatea internaționalilor : **Rudwaleit, Trieloff, Troppa, Terletzki** ș.a. În fine, **F.C. Liverpool,** lideră în campionatul englez, va întîlni pe fruntașa primei divizii portugheze, **Benfica,** ambele cu numeroși internaționali în formație.

În „CUPA CUPELOR", un joc foarte interesant, între **C.F. Barcelona** (locul 4 în Spania, învingătoare sîmbătă cu 3—1 cu Betis Sevilla) și **Manchester United** (locul secund în prima ligă engleză), învinsă sîmbătă de Aston Villa cu 3—0. Ca și acela dintre **F.C. Porto** (cu **Gomez** în formație, cîștigătorul **„Ghetei de aur"** în 1983) și **Șahtior Donețk** (recent eliminată din „Cupa U.R.S.S."). Pentru **Ujpesti Dozsa** întîlnirea cu **F.C. Aberdeen** se anunță foarte dificilă chiar pe teren propriu. Budapestanii au dispus, greu, în prima etapă a returului, de Szeged (1—0) și ocupă locul 3 în clasament, în timp ce scoțienii sînt lideri detașați în campionat și vin în capitala Ungariei după o victorie cu 2—0 în fața lui St. Mirren. La Strasbourg (pe teren neutru), finlandezii de la Haka Valkeakoski nu au mari șanse în fața lui **Juventus,** lidera campionatului italian.

În „CUPA U.E.F.A.", **Tottenham,** deși are mulți accidentați, este totuși favorită în meciul cu **Austria Viena,** ca și **Nottingham** în partida cu **Sturm Graz.** Echilibrate se anunță confruntările **Sparta Praga — Hajduk Split** și **Anderlecht — Spartak Moscova.**

Iată programul complet al meciurilor tur din cadrul sferturilor de finală ale cupelor europene (returul la 21 martie) :

„CUPA CAMPIONILOR EUROPENI"

Rapid Viena	**— Dundee United**
A.S. Roma	**— Dynamo Berlin**
Dinamo Minsk	**— Dinamo București**
F.C. Liverpool	**— Benfica Lisabona**

„CUPA CUPELOR"

C.F. Barcelona	**— Manchester United**
F.C. Porto	**— Șahtior Donețk**
Ujpesti Dozsa	**— F.C. Aberdeen**
Haka Valkeakoski	**— Juventus Torino**

„CUPA U.E.F.A."

Tottenham	**— Austria Viena**
Sparta Praga	**— Hajduk Split**
Anderlecht	**— Spartak Moscova**
Nottingham Forest	**— Sturm Graz**

● ÎN „CUPA AFRICII" : **Nigeria — Ghana** 2—1 (1—1), **Algeria — Malawi** 3—0 (3—0).

● **ZURICH, 6 (Agerpres).** — După cum se anunță de la secretariatul Federației internaționale de fotbal, echipa Braziliei, de trei ori campioană mondială, va primi, în cadrul unei ceremonii, ce va avea loc la 26 martie, o copie a „Cupei Jules Rimet", celebra statuetă de aur, reprezentînd zeița Victoria (Nike), care a fost furată în decembrie trecut de la sediul Confederației braziliene a sporturilor. Copia „Cupei Rimet" va conține 1,800 kg aur, la fel ca și originalul.

Redacția și administrația : cod 79773 București, str. V. Conta 16, ot. P.T.T.R. 1, tel. centrală 11.79.70 și 11.50.59, secția coresp. 12.42.28 ; interurban 437 ; telex 10 350 romsp. Tiparul I.P. „Informația". Pentru străinătate abonamente prin ILEXIM — departamentul export import presă P.O. Box 136—137, telex 11 226, București, str. 13 Decembrie nr. 6 ; 10 363 R. 1, 2, 3, 4

PROLETARI DIN TOATE ȚĂRILE, UNIȚI-VĂ !

Sportul

ZIAR AL CONSILIULUI NAȚIONAL PENTRU EDUCAȚIE FIZICĂ ȘI SPORT

ANUL XL – Nr. 10 648 | 4 PAGINI – 50 BANI | Joi 8 martie 1984

In al 360-lea meci din palmaresul echipei naționale de fotbal

ROMÂNIA – GRECIA 2-0 (1-0)

UN TEST REUȘIT AL „TRICOLORILOR"

CRAIOVA, 7 (prin telefon). Marți a nins în localitate, ninsoarea s-a transformat în lapoviță, iar miercuri, pînă aproape de ora jocului, a plouat, ceea ce a influențat mult starea terenului. Solicitare fizică și dificultăți în conducerea și controlul balonului. Din punct de vedere fizic, deci, test greu, — trecut, în general, cu bine —, acest meci amical cu reprezentativa Greciei. Partida, în ansamblu, a fost atractivă și s-a desfășurat mai tot timpul „sub controlul" tricolorilor, mai ales în prima repriză. Edificatoare sînt în acest sens și următoarele date : 15—3 raportul de șuturi, 8—1 pe spațiul porții, 11—2 raportul cornerelor. După pauză, conform înțelegerii dintre conducerile tehnice, s-au efectuat cîte cinci schimbări, cu implicații — desigur — asupra omogenității; dar trebuie să recunoaștem că și fotbaliștii noștri au redus motoarele, permițînd oaspeților să echilibreze jocul în destule momente. Ar mai fi de spus că procentul de șuturi e corespunzător, dar numărul de goluri nu reflectă diferența de valoare dintre cele două formații, oaspeții fiind total deficitari în acțiunile ofensive, ei reușind primul șut pe spațiul porții (din cele două!) abia în min. 67, cînd Iordache

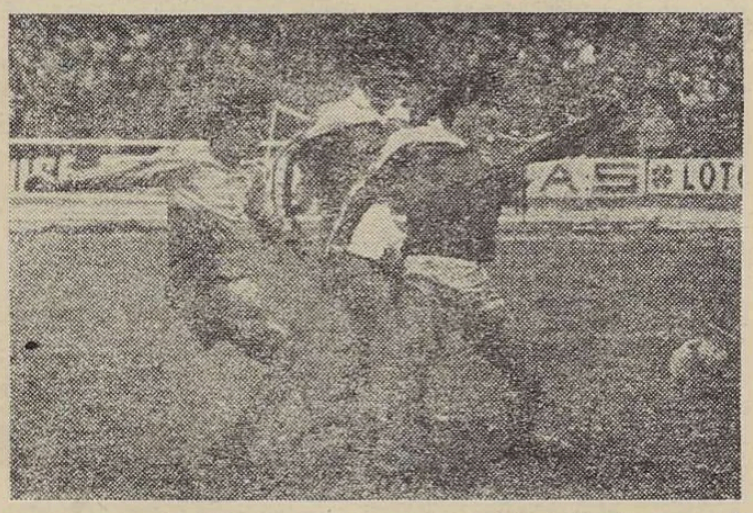

Mateuț șutează și înscrie al doilea gol al „tricolorilor" în meciul de ieri Foto : Dragoș NEAGU

Constantin ALEXE

(Continuare în pag. 2-3)

Dinamo Minsk – Dinamo București 1-1 în C.C.E. la fotbal

VALOROS REZULTAT AL CAMPIONILOR NOȘTRI, ȘANSE MĂRITE PENTRU SEMIFINALE !

Conduși din min. 7, jucătorii noștri și-au dovedit maturitatea, au contracarat ofensiva gazdelor și au obținut o meritată egalare, prin Rednic, în min. 87

TBILISI, 7 (prin telefon). În aspra luptă de calificare care se duce în cupele europene, mai ales în fazele finale, **Dinamo a realizat, astăzi, un valoros rezultat care îi deschide poarta calificării. Bineînțeles că echipa campioană a României mai are de susținut o rundă deosebit de grea, știut fiind faptul că pînă acum Dinamo Minsk a jucat mai bine în deplasare. Dar, oricum, rezultatul obținut azi de Dinamo București, 1—1, este de prestigiu european, fiind reușit în compania unei echipe care figurează în grupul formațiilor cu o mare capacitate ofensivă.**

Dinamo a pregătit excelent acest meci, reușind în cele din urmă — cu toată superioritatea teritorială a gazdelor — un joc de mare precizie defensivă, la care putem adăuga egalitatea în raportul șuturilor la poartă, care demonstrează o reală maturitate internațională a campionilor noștri. Să relevăm, de asemenea, marea lor putere de luptă și dăruire în teren.

REDNIC

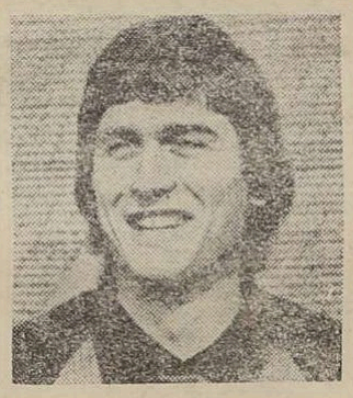

MORARU

Dinamoviștii au început cu o oarecare crispare, prudent în fața adversarului, care a etalat cunoscutele sale calități fizice, cu un joc de mișcare remarcabil. Dar Dinamo Minsk nu a scos la iveală jucători de superclasă, cu excepția conducătorului de joc Pudîșev, remarcabil pe tot parcursul meciului. **În urma acestei crispări de început, Dinamo a primit golul din minutul 7, în urma acțiunii frumos concepută de Pudîșev și finalizată de** GURINOVICI. Dar, după gol, s-a produs o imediată corectare a felului de abordare a meciului, echipa noastră reușind „să pună mingea în joc" și să ne facă să regretăm că startul a fost ipotecat de mult comentata capacitate ofensivă a atacanților din Minsk. **Meritul dinamoviștilor, în continuare, este acela că n-au demobilizat nici un moment, deși un gol căzut atît de repede ar fi putut demoraliza o echipă mai puțin matură.** Aportul cu totul deosebit al apărării, în frunte cu Moraru, a făcut ca în joc să se observe mai puțin lipsa spiritului combinativ la Movilă, erorile lui Turcu și jocul prea izolat al lui Orac, care și-a păstrat culoarul de extremă, necontribuind la legarea liniei de mijloc, care a-

Ioan CHIRILA

(Continuare în pag 2-3)

8 Martie – Ziua internațională a femeii

CUNUNILE FRUMOASELOR ÎMPLINIRI

Tuturor FEMEILOR –, azi, în zi de sărbătoare – gînduri și sentimente de cea mai aleasă prețuire, prinos de caldă recunoștință. LOR – mame care ne-au dat viață, soții care revarsă, în frumusețea căminelor, și lumină, și duioșie, și multă iubire, surori și fiice dragi, vrednice și respectate tovarășe de muncă – cele mai gingașe flori ale primăverii și urarea de viață lungă, fericită, cu sănătate și pace.

Cinstim, în România, femeia vremurilor socialiste, descătușată pentru totdeauna de asupririle nedrepte ale trecutului, femeia pe care, pentru prima oară în milenara-i istorie, partidul comuniștilor a ridicat-o la rangul cuvenit, de cetățean cu drepturi egale în familie, în viață și societate. S-au înscris ca o realitate luminoasă a zilelor noastre înaltele trepte pe care le-a urcat condiția femeii îndeosebi în ultimele două decenii, de cînd în fruntea partidului și statului se află tovarășul **NICOLAE CEAUȘESCU,** conducătorul iubit și înțelept al harnicului nostru popor muncitor.

Ne mîndrim cu această realitate, atît de bogată în semnificații, pentru că știm că n-a fost întotdeauna așa în țara noastră ; și mai știm că o asemenea realitate n-a fost înfăptuită nici pînă astăzi în foarte multe locuri ale planetei.

Privim cu stimă și bucurie spre puternicul detașament al femeilor din țara noastră, spre minunatele lor fapte de muncă și de viață, spre deplinele lor împliniri în toate domeniile de activitate – în marile întreprinderi și pe întinsele ogoare, în laboratoare și la catedră, în conducerea unor organizații și instituții, în îndeplinirea unor înalte sarcini ale construcției noastre socialiste, după pilduitorul exemplu dat de prima fiică a țării, tovarășa academician doctor inginer **Elena Ceaușescu,** savant de renume mondial, militant de seamă al partidului și statului nostru.

În cadrul nelimitatelor posibilități de afirmare create femeilor din țara noastră în toate domeniile de activitate și-au valorificat, pe deplin, talentul, aptitudinile și puterea de muncă și sportivele fruntașe ale României socialiste, numele lor – fie că este vorba de Iolanda Balaș-Söter, Viorica Viscopoleanu, Mihaela Peneș, sau de Nadia Comăneci, Ecaterina Szabo, Sanda Toma, Anișoara Cușmir-Stanciu... – fiind rostite cu respect și prețuire pe toate meridianele globului. Firesc, alăturăm acestor izbînzi pe marile arene ale sportului mondial prezența entuziastă a sutelor de mii de femei la întrecerile „Daciadei" – o adevărată olimpiadă a sportului românesc.

Tuturor femeilor, tuturor sportivelor – din toată inima, florile și mîngîierile soarelui de primăvară, cununile celor mai frumoase împliniri...

Jocurile Olimpice de vară '84 bat la ușă !

CAMPIOANĂ EUROPEANĂ LA GÖTEBORG, FIȚA LOVIN ÎȘI DOREȘTE ÎNCUNUNAREA CARIEREI LA LOS ANGELES

Marți seara s-au întors de la Göteborg atleții care au participat la campionatele europene de sală. FIȚA LOVIN, campioana continentală la 1 500 m, este, firesc, în centrul atenției. Deși are în spate mulți ani de atletism, mai bine de un deceniu și jumătate, deși satisfacțiile n-au ocolit-o, mai ales în jumătatea a doua a carierei, pare oarecum stingherită. Niciodată n-au venit atîția oameni pentru ca la sosire, niciodată presa n-a așteptat-o pe ea la aeroport. Doar prezența soțului, Relu, sosit de la Galați cu cîteva minute înaintea aterizării avionului, nu o surprinde.

Stăm de vorbă în mașină, pe drumul de la Otopeni spre oraș. N-au trecut decît două zile de cînd este campioană, dar pare schimbată. Ea care a fost întotdeauna o fire veselă, o creatoare de atmosferă, pare acum îngîndurată. Sau poate doar obosită ?

— Obosită. Am plecat de 30 de ore din Göteborg. Am și o contractură la gamba stîngă, o durere în brațul drept, de la un „cot" primit în serie. Și parcă nici somn nu prea mai am...

— Ai în schimb medalia de campioană europeană în poșetă. Spune-ne povestea ei.

— Am avut, mai mult ca oricînd, încredere în forțele mele. Nu eram convinsă că voi cîștiga, niciodată nu poți fi sigur de o victorie pînă n-ai obținut-o, dar știam că nu pot lipsi de pe podium, aveam cel

mai bun timp dintre finaliste, în acest sezon. Cele mai periculoase adversare erau italianca Dorio și bulgăroaica Gospodinova. Antrenorul Nicolae Mărășescu mi-a spus „să duc" cursa în tempou susținut, la timp. Un risc, dar un risc calculat. Dorio a stat lîngă mine mai bine de jumătate din distanță, dar a cedat și a sosit pe ultimul loc. Apoi a venit Gospodinova, dar nici ea n-a rezistat ; nici n-a urcat pe podium. Chiar în postura de „iepure", am terminat — mi s-a spus — cel mai bine.

— Pe podium, la premiere, erai tare veselă, intervine soțul campioanei.

— Dar cum aș fi vrut să fiu ?

(Aflasem la aeroport că, în timp ce Fița rîdea, acasă, la Galați, lui Relu „i se umeziseră ochii").

— Fița Lovin, te-am auzit spunînd de multe ori, în ulti-

Vladimir MORARU

(Continuare în pag 2-3)

Turneul internațional „Centura de aur"

LA ACEASTĂ EDIȚIE SE VA BOXA CU GÎNDUL LA... J. O.

În competiție, pugiliști din 15 țări

Iubitorii sportului cu mănuși așteaptă cu nerăbdare primul gong al **„Centurii de aur"**, turneu internațional de box ajuns acum la cea de a XIII-a ediție. Interesul mare pentru întrecerile din cadrul acestei competiții de tradiție se explică prin faptul că, de-a lungul anilor, pe ringul „Centurii" au urcat nu numai cei mai buni boxeri români ai momentului, ci și pugiliști străini care au strălucit la Jocurile Olimpice, Campionatele mondiale sau europene. De reținut că multe dintre aceste „stele" și-au făcut un „nume" după ce s-au

Petre HENȚ

(Continuare în pag. a 4-a)

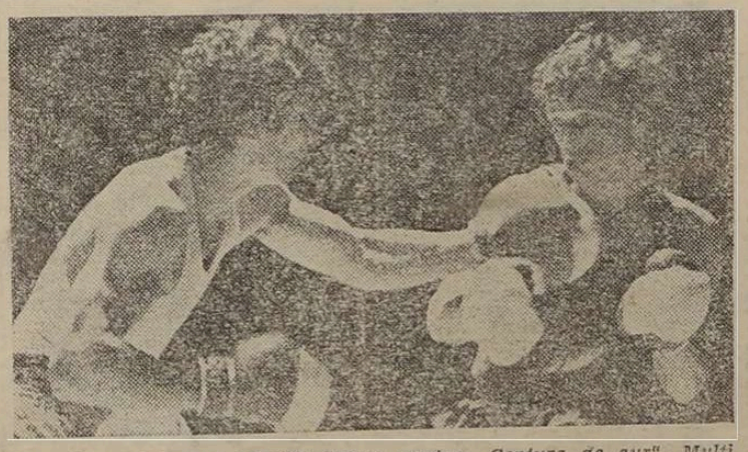

Boxerii români s-au pregătit intens pentru „Centura de aur". Mulți dintre ei oferă adesea „capete de afiș", așa cum a fost la ediția trecută finala dintre Mircea Fulger *(dreapta)* și Dragomir Ilie. *„Centura" la cat. ușoară a fost cucerită în 1983 de Ilie, dar în lotul olimpic 1984 a fost selecționat Fulger. Apropiatele întreceri vor răsturna oare din nou ierarhia ?* Foto: Dragoș NEAGU

NUMEROASE CONCURSURI ȘI COMPETIȚII ÎN ÎNTREAGA ȚARĂ

În întîmpinarea zilei de 8 Martie în întreaga țară au avut loc concursuri și competiții sportive de masă. Iată cîteva dintre acestea:

BUCUREȘTI: Pe agenda de lucru a clubului sportiv Voința se află un frumos buchet de competiții la care participă, cu precădere, lucrătoarele din cooperativa meșteșugărească. Astfel se află în plină desfășurare întreceri la sah (sala din Vatra Luminoasă, sediul cooperativei Munca), tenis de masă (comitetul Militari) și popice (pe arena stadionului Voința).

ALBA IULIA: S-a disputat tradiționala competiție de atletism (cros), sah și volei dotată cu **„Cupa Femina“**, anul acesta la a 15-a ediție. Pe podiumul premiatelor, Paula Duță (lic. I Cuciu) Rodica Deac (Lic. I Cuciu) și Stana Duța (întreprinderea mecanică Cugir). Atletism. **Eliana Petrea** (Aiud) la sah și echipa întreprinderii de covoare din Alba Iulia, la volei.

MUREȘENI, cu CHEORGHIU-DEJ: În organizarea comisiei municipale de atletism, în localitate a avut loc un concurs de cros cu participarea a peste 200 de fetițe, elevițoare. **Liliana Bucioacă** — Șc. gen. 6 (10—14 ani), **Gabriela Zbociu** — Lic. ind. 3 (14—19 ani) și **Elena Căieap** — A.S. Confecția (peste 19 ani).

Gh. GRUNZU, coresp.

BRAȘOV: Pe arena Ruimentul s-a desfășurat un concurs de popice cu participarea unor sportive de la Hidromecanica și Metrom (pe locul I, Marina Constantin — Hidromecanica) iar în sala Tractorul o competiție de handbal cu formații reprezentînd 6 secții ale producției. În zestrind 6 secții ale producției. În zestrind 6 secții ale producției. În finală, motor Fiat-Axe pinioane 14—10.

Carol GRUIA, coresp.

GALAȚI: Atrăgătoare întreceri dotate cu **„Cupa Femina“** au fost organizate în localitate de Consiliul fudețean al sindicatelor. Popice, după o ambițioasă dispută cea mai bună s-a dovedit a fi Geta Ivan (Constructorul), iar la volei victoria revenind tinerei Carmen Ștefan (Comerțul).

Telemac SIRIOPOL, coresp.

SPORTURILE TEHNICO-APLICATIVE, ÎN PRIM-PLAN

Cine vizitează Institutul Național de Motoare Termice din Capitală rămîne impresionat. În primul rînd, de importanta concentrare de inteligență de ucă: ingineri, cercetători, specialiști de înaltă clasă — oameni cu o admirabilă pasiune pentru căutarea și realizarea noului în domeniul tehnicii motoarelor. Ne întrebam dacă acești tineri — pentru că majoritatea sînt tineri — mai găsesc timp și pentru activități de altă natură, pentru practicarea sportului, de pildă. „Cum adică? — se arată mirat ing. Mihai Crăciunoiu, pilot planorist. Cred că fără mișcare, fără să fac sport nu aș putea trăi". Și aveam să ne convingem că nu este așa. Ne-am plimbat prin sălile institutului și am constatat că în fiecare dintre ele, în pauzele de odihnă, se joacă tenis de masă, șah, tenis de cîmp, acțiuni turistice organizate sub genericul „Dacia-dei"...

Intrăm în atelierul de modelism — aici camera spațioasă și luminoasă — și de la prima privire ne dăm seama că subînțelegea „de înaltă performanță" adăugată secției este justificată. „Noi facem, de fapt, și muncă de cercetare în domeniul aeromodelismului, mai numai sport — ne spune Dandu Petrescu, cel care conduce activitatea aici. Și nu-i vorba de tipul de machetă. De 20 de ani construiește aeromodele, mereu în căutarea noului, iar aparatura de înaltă precizie, din dotarea atelierului, este în întregime proiectată și construită de mîna lui. Dandu Petrescu este, dealtfel, maestrul internațional al sportului, multiplu campion național, campion balcanic, locul 4 în campionatul european la zbor liber, aeromodele-planoare. În jurul său vin să lucreze peste 40 de ingineri și tehnicieni de la I.N.M.T. Cercetînd aparatele fixate pe șabloane și ne minunăm de precizia și frumusețea lucrărilor. Ni se arată o cutie cu accesorii. Sînt nu mai puțin de 60 de bucăți, realizate de Dandu Petrescu. „Asta ar trebui să facă Clubul sporturilor tehnico-aplicative Băneasa — documentare tehnică și piese pentru modelismul de masă și de performanță", remarcă cineva. Ar trebui, dar... Mulți conducători de secții de modelism ar putea veni pe cei legii lor de la I.N.M.T. Ar avea ce vedea și, mai ales, ce învăța.

Aflăm că de secția modeliștilor se află Delta-clubul, atelierul zburătorilor cu aripa Delta, acel temerari care în timpul liber își construiesc aparatele — ușoare, cu care se lansează în văzduhul ușor. Și aici lucrează cîteva zeci de tineri, avînd ca mentor pe un entuziast animator al acestui sport, **George Craioveanu,** antrenor emerit. Cînd vine aparate sînt gata de „drum", la zbor — YR 517, „Carpați II", „Baby" iar alte 7 sînt în lucru. Am efectuat, numai în anul trecut, 27 de zile de zbor, cu 320 de starturi. La Călărași, Ozun, Sînpetru, Cîndrești, — ne informează George Craioveanu. Zburătorii — Ionel Ignat, Florentin Zburlan, Anton Tonea — povestesc despre aventurile lor prin văzduh.

Într-adevăr, aici, sportul este la el... acasă! Asta dovedește și sprijinul de care se bucură din partea conducerii institutului și a organizației de partid.

Viorel TONCEANU

SECVENȚE COTIDIENE

● **ÎN VEDEREA REVITALIZĂRII** sportului în municipiul găiățean, începînd din această lună, la Box Club Galați funcționează ca instructor voluntar maestrul emerit al sportului Dumitru Ciobotaru, fost multiplu campion al țării, cel mai bun „grec" al anilor '50. El a început o vastă activitate de selecție în școlile din oraș și comunele județului. ● „CUPA BRASOVIA" la biatlon a reunit peste 50 de juniori și copii într-o reușită întrecere care a avut loc la Poiana Brașov (cu tragere la Poiana Mică). Au terminat învingători următorii: N. Stoian — la proba de 12 km distanță, D. Cojanu — la 10 km — iambii de la Steagul roșu), C. Dragu (C.S.S. Brașovia) — la 7,5 km și Gh. Crișoveanu (C.S.S. Rîșnov) — la 4,5 km. ● A.S.A. SOCIAȚIA SPORTIVĂ TEXTILA DOROBANȚUL PLOIEȘTI a organizat o frumoasă întrecere de handbal feminin, dotată cu „Cupa Mărțișorului". Trofeul a revenit, în urma unor meciuri spectaculoase, formației Textila Dorobanțul, care a dispus de Vulturul Ploiești cu 19—15 și de Textila Pucioasa cu 27—16. Golgeteara competiției a fost Elena Mocanu (Textila Dorobanțul) cu 15 goluri. ● LA CASA ȘTIINȚEI ȘI TEHNICII din municipiul Tulcea se amenajează, în bună parte prin muncă patriotică, o arenă de popice cu patru piste. Aceasta va fi a doua popicărie în orașul dunărean; prima s-a inaugurat nu de mult la întreprinderea de transporturi auto. ● VETERANUL motocicletismului nostru, Ioan Lăzărescu, actualmente antrenor la C.S.M. Rapid Arad, se va retrage anul acesta din activitatea competițională după un sfert de veac de concursuri. În cel 25 de ani, I. Lăzărescu a participat la peste 250 de concursuri de viteză și a cîștigat nu mai puțin de 160 de premii I. ● DIN ZORILE ANULUI „Cupa de fotbal Argeșul Comuna „30 Decembrie", care activează în seria a V-a, a început pregătirile pentru returul sub „bagheta" fostului internațional Nicolae Tănăsescu, fost jucător la Sportul studențesc și Progresul București. În meciurile de verificare dinaintea startului, Argeșul a obținut diverse rezultate încurajatoare: 2—2 și 0—0 cu „speranțele" Sportului studențesc și respectiv ale lui Dinamo și 2—2 cu divizionarul „B" Automatica București. ● PE PIRTIA de la Piatra Fîntînele (jud. Bistrița-Năsăud) s-au desfășurat întrecerile de viteză ale tinerilor din localitate cu „Cupa Comerțul" organizate de A. S. Comerțul Bistrița, competiție aflată la a treia ediție, care a întrunit numeroși concurenți — de la copii pînă la seniori — s-au remarcat, fiind cei mai buni la categoriile respective, Călin Hangu, Eugenia Ichim, Marcel Somfelean și Valentin Falcu. După încheierea întrecerilor, cei aproape 600 de spectatori au participat la o întrecere de... dans. „Balul fulgilor de nea", la PE CAPDIONUL I.P.A. din Sibiu s-a amenajat o pistă de dirt-track avînd o lungime de 400 m și o lățime de 8 m. Pentru cu cauciuc, cum nu mai are nici o altă pistă de moto din țară. Testarea pistei se va face în data cînd cu disputarea primelor concursuri din acest sezon primăvară).

(RELATĂRI DE LA T. Siriopol, C. Gruia, O. Bălteanu, P. Comșa, O. Berbecaru, I. Morcanu, V. Păcuraru și I. Ionescu.).

REVIRIMENTUL POLO-ULUI DIN TG. MUREȘ E APROAPE

Cu decenii în urmă, cînd în țara noastră poloul se juca doar în bazine descoperite (cele acoperite n-existînd), practicanții din Tg. Mureș ai acestui sport concurau de la egal cu cei din Timișoara, Bucrești și Cluj-Napoca, orașe care dominau întrecerile campionatului național. Apoi, handicapați de aparitia bazinelor acoperite în unele centre, polo-iștii mureșeni s-au menținut, prin participarea modestă a echipei Mureșul, în seria secundă a Diviziei „A". Se pare, însă, că revenirea poloului mureșan se apropie cu pași repezi, datorită a două surse. Prima, clarea în folosință (din 1983) a bazinului acoperit de la Trustul de Construcții din Tg. Mureș, amenajat prin muncă patriotică și cu mijloace locale, cu sprijinul directorului întreprinderii, prof. Mircea Birău. Posibilitatea desfășurării antrenamentelor și în timpul iernii a creat polo-iștilor de la C.S. Mu-

O VICTORIE A TINERETULUI: VOINȚA — OLIMPIA 72-66

Etapa a 23-a — intermediară — a Diviziei „A" de baschet feminin, desfășurată marți și miercuri, nu a produs nici o modificare în clasament. **Etapa 1—5: 1. Universitatea C.S.Ș. Viitorul Cluj-Napoca** 66 p. 2. Olimpia București 65 p., 3. Voința București 61 p. 4. Politehnica Sportul studențesc București 56 p. 5. Crișul Oradea 53 p, 6. Progresul Știrom București 51 p.; **grupa 7—12 : 7. Chimistul C.S.Ș. Rm. Vîlcea** 51 p. 8. Politehnica Timișoara 51 p. 9. Comerțul Tg. Mureș 49 p, 10. Mobila C.S.Ș. Satu Mare 46 p. 11. C.S.U. Prahova Ploiești 46 p. 12. ICEMENERG București 45 p. Rezultate și amănunte :

GRUPA 1—6

OLIMPIA — VOINȚA 1—1 : 63—61 (39—26) și 66—72 (35—33). Evoluția din prima repriză a meciului de mare spectacol, a fost echilibrată, ajungînd la 63—48 a ajuns la numai 63—61 !) avertiza pe baschetbalistele de la Olimpia (care au susținut meciurile în sala proprie) că o dau și ele la vale ușor. Și nici nu le-a fost. deoarece în echipa adversă, alături de experimentatele Stefania Bors, Irina Filip și Lucia Grecu, au evoluat excelent junioarele **Elena Vasile, Anemarie Gera, Costela Mușat, Ileana Bodnar** și **Monica Nină** (ultimele trei și-au făcut debutul la Voința ; se provin de la C.S.Ș. 2, antrenori **Cornelia Mircioiu și Costel Dinescu**) care au înviorat jocul formației Voința, dîndu-i prospețime, ritm și eficacitate. În felul acesta, ele au demonstrat că au meritat încrederea acordată de antrenorul **Marian Struțgaru,** din ce în ce mai receptiv la nevoia de promovare a elementelor tinere. La Olimpia, căderile din repriza a doua au devenit frecvente și, după cum s-a petrecut ieri (ca și în alte ocazii) nefaste. Au înscris : **Cristea** 20+12 (singura jucătoare care a corespuns valoral în ambele zile), **Pirvan** 4+2, **Bîră** 10+5, **Marinache** 10+10, **Bădinici,** 14+15, **Clubăncan** 5+2p. pentru Olimpia, respectiv **Vasile** 10+16, **Gera** 2+0, **Mușat** 2+6, **Tomescu** 2+2, **Strugaru** 2+2, **Filip** 6+4 **Bors** 20+28, **Grecu** 17+10, **Bodnar** 0+4. Au arbitrat bine **Em. Nicolescu — I. Olaru,** respectiv **M. Dimancea — I. Olaru.**

POLITEHNICA BUCUREȘTI — UNIVERSITATEA CLUJ-NAPOCA 0—2 : 87—68 (37—40) și 66—66 (28—49). Dacă meciul de ieri nu a avut istorie (bucureștencele aratînd, din nou, că nu au capacitatea de a rezista două partide la rînd), cel de marți seară putea primi premiu pentru spectacularitate, pentru numeroasele răsturnări de scor și momente de suspans. Rezultatul final a fost decis prin coșul înscris în ultima secundă de **Annemarie Steriu** (la fluierul final mingea se afla în zbor spre coș) prin atunci mai nechemată din evoluția scorului : **Politehnica — „U" :** 12—24 (min. 8), 35—32 (min. 18), 35—49 (min. 30), 53—54 (min. 29), 67—70 (c.p.), 75—76 (min. 40), 81—76 (min. 43), 87—66 cu 20 de secunde înaintea fluierului final și 87—85. Au marcat : **Bărăgan** 27+8 — **Zidaru** 24+4, **Fărcășanu** 0+2, **Pirșu** 13+2, **Prăzaru-Mate** 20+22. **Netolitzchi** 2+4. **Tocală** 2+6, **Chvatal** 15+12, **Keresztesi** 2+6 — pentru gazde, respectiv **Enyedi** 2+2, **Bagiu** 6+10, **Steriu** 2+2, **Popa** 2+12, **Dragoș** 6+2, **Pall** 30+22, **Bolovan** 25+21, **Kiss** 21+15. Competente și autoritare arbitrele Impuncher **Fl. Balosescu — I. Breza,** respectiv **Em. Nicolescu Fl. Balosescu.** (**DUMITRU STĂNCULESCU**).

PENGHIUL — CRIȘUL 2—0 : 82—72 (45—38) și 82—66 (42—29). În primul meci s-a mers „cap la cap" pînă în min. 37 (scor 70—70), după care gazdele s-au desprins decisiv. Cu un 21, bucureștencele au condus permanent, datorită faptului că au acționat cu mai multă atenție. Au marcat : **Puscașu** 21+12, **Alexandru** 19+16, **Simionaș** 18+11, **Mărîngut** 10+20, **Kapelovics** 4+0, **Stoichiță** 3+8, **Ciocan** 0+8 pentru învingătoare, respectiv **Constantinescu** 22+12, **Cîtuș** 13+5, **D. Pertache** 12+17, **Pon** 11+16, **Caseti** 6+8, **Nagy** 4+2, **Amihăesei** 4+6. Au condus bine **M. Dimancea — C. Cătănescu** respectiv **Em. Nicolescu — C. Cătănescu.** (**DANIEL DIACONESCU** — coresp.).

GRUPA 7—12

ICEMENERG BUCUREȘTI — COMERȚUL TG. MUREȘ 2—0 : 82—27 (31—17) și 79—72 (31—49). Bucureștencele au obținut două importante victorii în străfanja

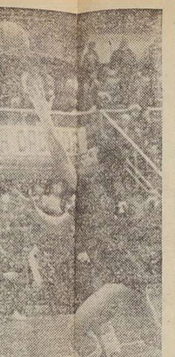

Elena Vasile *a avut iert o contribuție importantă la victoria echipei Voința*
Foto: Dragoș NEAGU

lor de a evita retrogradarea. În prima zi au intîlnit o adversară total deblocată, dar a doua zi au trebuit să lupte din răsputeri pentru succes. Cosgetere : **Hosszu** 16+14, **Cirstoiu** 16+14 de la învingătoare, respectiv **Cristea** 9+10. (**NICOLAE TOKACEK** — coresp.).

C.S.U. PLOIEȘTI — POLITEHNICA TIMIȘOARA 0—2 : 61—73 (29—28) și 66—74 (35—37). Cele două înfrînger (după evoluții nesatisfăcătoare) mișcorează șansele ploieștencelor de a evita retrogradarea. Cosgetere : **Lambrino** 15+26, **Oprescu** 12+9 de la gazde, respectiv **Bodea** 23+27, **V. Chepelan** 25+20. (**OCTAVIAN BĂLTEANU** — coresp.).

CHIMISTUL — MOBILA 2—0 : 105—60 (50—20) și 64—56 (36—22). În prima partidă gazdelor le-a reușit aproape totul, dar în următoarea ele au jucat confuz, permițînd adversarelor să „tină" scorul strins. Cosgetere : **Misăilă** 37+3, **Petre** 25+21, **Barbu** 25+11 pentru învingătoare, respectiv **Asteleanu** 25+22, **Bărluțiu** 13+14. (**PAVEL GIORNOIU** — coresp.).

JOCURILE OLIMPICE DE VARĂ-'84 BAT LA UȘĂ!

(Urmare din vag. 1)

mii ani, „acesta este ultimul sezon"...

— Spun așa cam de vreo patru ani, primăvara, de obicei, după un cros mai greu, și o spuneam mai mult în glumă. În ultimii doi ani, însă, a fost serios. La primul concurs pe pistă din 1982 o reiză de sciatică m-a ținut în blocstart, la o cursă de 400 m. Am pierdut tot sezonul campionatelor europene de la Atena. Anul trecut a fost la fel, m-am chinuit la fiecare concurs, pînă la Balcaniada de la Izmir, unde am abandonat într-o cursă de 3 000 m. Nu abandonasem niciodată pînă atunci. N-am ajuns la „mondialele" de la Helsinki. Nici nu mă mai gîndeam, în toamnă, să încep pregătirea pentru anul olimpic. Relu m-a mobilizat, m-a încurajat, el care imi spunea de obicei că lăsesc prea mult de-acasă, el mi-a dat curaj zicînd „hai Fiță, mai încercăm un an !". El și profesorul Mărășescu.

— Ai fost, mai toată cariera, alergătoare de 800 m. Și, totuși, bucuria cea mare ți-a adus-o cursa de 1 500 m, distanță pe care n-o iubești. Vorbele, spuse mai demult, îți aparțin. Cum explici ?

— Trecerea e firească, eu virsta mai pierzi din viteză. Mărturisesc că tot la 800 m mă gîndesc, deși...

— Deși ?...

— ...deși trebuie să te alinieci evidentei, pentru a-ți fructifica sansa teoretică cea mai mare.

— La Göteborg s-a încheiat o etapă din acest an olimpic. Ce urmează ?

— O nouă etapă, de pregătire, pentru sezonul de pistă. Am vorbit, în aceste două zile, despre eventualitatea participării la campionatele mondiale de cros (n.n. programate la East Rutherford, în New Jersey, la 25 martie). Nu m-am pregătit pentru cros, la 33 de ani e bine să fugi după un singur iepure.

— Cu Fița Lovin echipa ar fi oricum mai puternică...

— N-am spus niciodată nu, cînd mi s-a cerut să alerg pentru echipă. Aș vrea ca acum să nu mi se ceară, dar dacă e nevoie voi alerga.

— Mai sînt mai puțin de cinci luni pînă la Olimpiadă, ești campioană europeană...

— Olimpiada este ultima mea șansă.. Și ultima șansă nu trebuie ratată. Știu că lumea așteaptă mai mult, acum, de la mine. După Los Angeles, voi pleca din atletism, și doresc s-o fac, cu capul sus...

Turneele internaționale de șah de la Băile Herculane

DAN BĂRBULESCU ȘI MARIANA DUMINICĂ ÎN FRUNTEA CLASAMENTELOR

Juniorul **Dan Bărbulescu,** elevul antrenorului **Em. Reicher,** de la I.T.B., joacă excelent. În runda a IV-a, meciul Turneului internațional feminin al șah ului României a reușit o nouă performanță de prestigiu. Învingîndu-pe maestrul internațional Reihaldo Vanvakulas, marea speranță a șahului cubanez. Contra „Sicilienei"-Scheveningen, adoptată de adversarul său, Bărbulescu a ales o variantă de joc cu care l-a întrecut pe V. Stoica în finala campionatului național. Prin lovituri tactice ingenioase, el a obținut o calitate și a obținut un atac decisiv asupra regelui negru. Toate celelalte partide încheiate ale serii au fost remize: A. Petrosian — Lukacs, Ștefanov — Mărășescu, Ghițescu — Grünberg, Foisor — Armaș, Espig — Ionescu și Ionescu — Makropoulos (întreruptă în runda a doua). În singura întîlnire neterminată a acestei reuniuni, **Holmov** are un final superior la Makropoulos.

Clasamentul : **Bărbulescu** 3½, Mărășescu 3, Makropoulos 2½ (1), Espig, Ghițescu 2½, Holmov 2 (2) etc.

Mariana Duminică figura ca rezervă pe lista participantelor la Turneul internațional feminin din cadrul Festivalului galelor. Șahistele noastre, primi premiu pentru spectacularitate, pentru numeroasele răsturnări de scor și momente de suspans. Rezultatul final a fost decis prin coșul înscris în ultima secundă de **Annemarie Steriu** (la fluierul final mingea se afla în zbor spre coș) prin atunci mai nechemată din evoluția scorului : **Politehnica — „U" :** 12—24 (min. 8), 35—32 (min. 18), 35—49 (min. 30), 53—54 (min. 29), 67—70 (c.p.), 75—76 (min. 40), 81—76 (min. 43), 87—66 cu 20 de secunde înaintea fluierului final și 87—85. Au marcat : **Bărăgan** 27+8 — **Zidaru** 24+4, **Fărcășanu** 0+2, **Pirșu** 13+2, **Prăzaru-Mate** 20+22. **Netolitzchi** 2+4. **Tocală** 2+6, **Chvatal** 15+12, **Keresztesi** 2+6 — pentru gazde, respectiv **Enyedi** 2+2, **Bagiu** 6+10, **Steriu** 2+2, **Popa** 2+12, **Dragoș** 6+2, **Pall** 30+22, **Bolovan** 25+21, **Kiss** 21+15. Competente și autoritare arbitrele impuncher **Fl. Balosescu — I. Breza,** respectiv **Em. Nicolescu Fl. Balosescu.** (**DUMITRU STĂNCULESCU**).

PENGHIUL — CRIȘUL 2—0 : 82—72 (45—38) și 82—66 (42—29). În primul meci s-a mers „cap la cap" pînă în min. 37 (scor 70—70), după care gazdele s-au desprins decisiv. Cu un 21, bucureștencele au condus permanent, datorită faptului că au acționat cu mai multă atenție. Au marcat : **Puscașu** 21+12, **Alexandru** 19+16, **Simionaș** 18+11, **Mărîngut** 10+20, **Kapelovics** 4+0, **Stoichiță** 3+8, **Ciocan** 0+8 pentru învingătoare, respectiv **Constantinescu** 22+12, **Cîtuș** 13+5, **D. Pertache** 12+17, **Pon** 11+16, **Caseti** 6+8, **Nagy** 4+2, **Amihăesei** 4+6. Au condus bine **M. Dimancea — C. Cătănescu** respectiv **Em. Nicolescu — C. Cătănescu.** (**DANIEL DIACONESCU** — coresp.).

CONCURSUL DE BIATLON „CUPA CARPAȚI" — PE VALEA RÎȘNOAVEI

Zăpada abundentă căzută în ultimele zile în Carpați și, mai cu seamnă, pe Valea Prahovei a impus unele modificări în calendarul competițional al sporturilor de iarnă pentru acest sfîrșit de săptămînă. Astfel, pirtia de sanie de la Sinaia fiind, la această oră, complet acoperită și circulația, în consecință, mari eforturi pentru curățirea ei. Campionatele naționale de sanie pentru seniori, programate să aibă loc sîmbătă și duminică, au fost aminate pentru marți și miercuri și vor cuprinde probele de simplu feminin, simplu masculin și dublu.

Pe Valea Rîșnoavei, derularea schi-biatlon brașoveană face eforturi mari pentru a amenaja în curînd două piste și poligonul în vederea desfășurării în condiții accentabile a „Cupei Carpați" la biatlon, concurs internațional la care s-au anunțat prezența performeri din Bulgaria (sosiți joi dimineață, la Predeal) și Polonia (avionul de Varșovia a aterizat aseară, la Otopeni) în programul competiției figurează proba scurtă (sîmbătă) și cea de ștafetă (duminică).

Mult mai greu decît ne așteptam este acest meci cu selecționata feminină a Bulgariei. Oaspetele, fără nume prea sonore la noi, dar cu o rezistență deosebit de dîrză echipei noastre, cu atîtea vedete pe listă. După consemnarea remizei în partida Ferencvaros — Voișka (din runda a 4-a), turul V a găsit-o cu un punct avans pentru formația română. Șahistele bulgare au cerut nu numai să refacă acest handicap, dar și să ia conducerea, cu 14—13 (1). Rezultate : turul : **Savova — Ioniță 1—0, Holadjeva Nuțu 1—0, Anghelova — Fogoveiu, Colanovca — Mureșan și Sikova — Baumstark** remize. Partida Voișka — **Polihroniade** s-a întrerupt pentru a doua oară, într-un complicat final de dame.

Juniorele în schimb, au ridicat scorul la 16—0 ! **Boicu** Raeva — 0, Olimpiu — Pionova 1—0 (turul V), Pionova — Boicu 0—1 (turul IV).

În ultimul tur, șenioarele noastre vor avea un obiectiv : Fogoreveiu — Savova, Polihroniade — Anghelova, Mureșan — Voișka, Baumstark — Zlatanova, Nuțu — Sikova și Ioniță — Boidjeva.

TURNEUL DE JUNIORI DE LA TAȘKENT

TAȘKENT, 7 (prin telefon). Tradiționalul turneu de juniori, de aici — ajuns la ediția a XIV-a — se află în plină desfășurare. S-au disputat pînă acum jumătate dintre meciurile întrecerii și doar două echipe au rămas neînvinse : U.R.S.S. și selecționata republicii unionale gazdă a turneului. Dar iată rezultatele înregistrate pînă acum :

U.R.S.S. — Polonia 1—0, Cehoslovacia — Bulgaria 1—0, U.R.S.S. — Cehoslovacia 1—0, Cehoslovacia — Polonia —0, U.R.S.S. — Finlanda 3—0, Bulgaria — Finlanda 1—0 (seria D) :

R.S.S. Uzbekă — România 0—0, R.S.F.S. Rusă — Ungaria 0—6, R.S.S. Uzbekă — Ungaria 3—0, R.S.F.S. Rusă — România 1—0, R.S.S. Ucraineană — Ungaria 0—2, R.S.F.S. Rusă — R.S.S. Ucraineană 0—0 (seria a II-a).

Cum a jucat echipa noastră ? Trebuie să spunem că a fost prima care a intrat în concurs, la o oră total nepotrivită și chiar în compania selecționatei gazdă. Sosirea la Tașkent a avut loc vineri la miezul nopții și, surprză, a doua zi la ora 11 (ora 7 dimineața la București) era programată partida cu R.S.S. Uzbekă. Echipa și-a strîns totuși rîndurile, a dormit ce a fi putut etsiteva, dar Urzică (min. 64) și Nuță (min. 79) au ratat singurele mari ocazii ale meciului. După alte 24 de ore s-a disputat meciul cu R.S.F.S. Rusă. În ansamblu, echipa s-a mișcat mult mai bine, dar după o bară a lui Popescu (min. 7) s-a văzut condusă cu 1—0, datorită unui penalty transformat de Serkin, în min. 21, acordat de arbitru la un fault inutil făcut de Voicu. În min. 31 Nuță a marcat, dar nu s-a acordat gol, motivîndu-se vina U.R.S.S. și selecționata republicii unionale gazdă a turneului. Dar iată rezultatele înregistrate pînă acum :

U.R.S.S. — Polonia 1—0, Cehoslovacia — Bulgaria 1—0, U.R.S.S. — Cehoslovacia 1—0, Cehoslovacia — Polonia —0, U.R.S.S. — Finlanda 3—0, Bulgaria — Finlanda 1—0 (seria D) :

R.S.S. Uzbekă — România 0—0, R.S.F.S. Rusă — Ungaria 0—6, R.S.S. Uzbekă — Ungaria 3—0, R.S.F.S. Rusă — România 1—0, R.S.S. Ucraineană — Ungaria 0—2, R.S.F.S. Rusă — R.S.S. Ucraineană 0—0 (seria a II-a).

Cum a jucat echipa noastră ? Trebuie să spunem că a fost prima care a intrat în concurs, la o oră total nepotrivită și chiar în compania selecționatei gazdă. Sosirea la Tașkent a avut loc vineri la miezul nopții și, surprză, a doua zi la ora 11 (ora 7 dimineața la București) era programată partida cu R.S.S. Uzbekă. Echipa și-a strîns totuși rîndurile, a dormit ce a fi putut etsiteva, dar Urzică (min. 64) și Nuță (min. 79) au ratat singurele mari ocazii ale meciului. După alte 24 de ore s-a disputat meciul cu R.S.F.S. Rusă. În ansamblu, echipa s-a mișcat mult mai bine, dar după o lovitură liberă de pe partea dreaptă (tot el fusese faultat) și CORAȘ a înscris, cu capul, de la 7 m, în colțul scurt : 1—0. În această perioadă de dominare este meritată a reprezentativei noastre, oaspeții au trimis primul șut spre poartă în min. 18. Dar ocaziile de gol se înregistrau în cealaltă parte a terenului, ratate însă de Coraș (min. 31), Cămătaru (min. 32), Bölöni (min. 34 și min. 42 — la această fază s-a aflat singur cu portarul și a șutat peste poartă !). Mateuț (min. 38).

După pauză, „tricolorii" pun mingea în joc și se instalează. din nou, în „treimea" adversă. Și, din nou ocaziile : în min. 51 Coraș (ienat de... Mateuț) nu fructifică o contrare de gol în min. 56. Cămătaru se duce singur spre poartă (nu era nimeni pe lîngă el), însă rateză incredibil. **Tabela de scor avea să se schimbe, totuși, peste 5 minute, cînd Negrilă l-a angajat excelent pe** MATEUȚ și acesta a înscris, plasat : 2—0. Finalul de joc, cum am spus și mai înainte, fost o veșnicie. Cum însă fluierul final a fost acordat, dar fără efect pe tabela de marcaj.

VALOROS REZULTAT AL CAMPIONILOR

(Urmare din pag. 1)

vea și așa destule grîji cu virful Augustin, operînd în general de unul singur. Dar toate acestea observatii tin de legea jocului în deplasare și de marele scop al calificării.

Revăzînd filmul meciului, să ne amintim, după gol, de faza din min. 12 cînd Orac a tras excelent o lovitură liberă, portarul a salvat în extremis și centrarea lui Dragnea n-a putut fi fructificată nici de Augustin și Turcu. În replică, Aleinikov este pe punctul de a marca în min. 15. În min. 18 Moviliă trage foarte puternic și mingea este respinsă în corner de portarul gazdelor. În min. 30, înregistrăm spectaculoasa cursă a lui Orac încheiată cu un șut puternic, dirijat în unghi dificil. În sfîrșit înainte de pauză, în min. 40, Moraru pionlează în stilul lui personal, menținînd scorul.

După pauză e rîndul lui Pudișev să amenințe poarta (min. 57), dar Moraru e mereu la post. În replică, în min. 60, Augustin împinge, în urma unui „șpagat", mingea spre gol dar Kurbiko salvează în corner. În sfîrșit, după paradele senzaționale ale lui Moraru, din min. 85, vine golul egalizator (min. 87). În urma loviturii de colț, bine executată de Orac, mingea înșelătoare este respinsă de apărarea bielorusă, și REDNICreia puternic prin „pădurea" de picioare. Acest final tensionînd este de finalul de la Hamburg și demonstrează că Dinamo a ajuns la forța psihică de a nu considera o partidă pierdută, indiferent de situație.

Binecînțeles că, după această primă manșă, dinamoviștilor le surîde perspectiva unei prezențe în semifinalele C.C.E. A-ceasta ar fi o adevărată ineditâ în fotbalul nostru. Dar echipa bucureșteană, care cunoaște forța de contraatac a celor din Minsk, demonstrată prin cele 8 goluri marcate la Zürich și Györ, privește de pe acum cu toată seriozitatea dificultatea meciului retur. Jucătorii dinamoviști nu pot face abstracție de faptul că acest 1—1 este o platformă pentru construcția unui joc echilibrat, cu destule alternative, inclusiv un 0—0 — la care nu ne gîndim, bineînțeles, în ceea ce ne privește — care să ne dea Universitatea Craiova nu a beneficiat nici teoretic, nici practic după jocul de la Lisabona cu Benfica.

Vrem să credem că dinamoviștii vor pregăti la fel de bine și fotbaliștii românești — un succes de mare prestigiu.

PRIMELE COMENTARII ALE AGENȚIILOR DE PRESĂ

MOSCOVA, 7 (Agerpres). — Pe marginea meciului Dinamo Minsk — Dinamo Bucureșteni, disputat la Tbilisi în sferturile de finală ale „Cupei campionilor europeni" la fotbal, corespondentul sportiv al agenției TASS relatează, între altele : „După fluierul final al arbitrului spaniol Lamo Castillo, fotbaliștii români au părăsit terenul satisfăcuți. Bucuria lor era lesne de înțeles, deoarece întîlnirea meci care sa anunța atît de dificil au reușit să obțină un rezultat de egalitate și chiar să marcheze un gol, prin lovitura mecișă a căpitanului Rednic. Partida s-a desfășurat pe un teren umed, sub o ploaie mărunță și rece. Din primele minute fotbaliștii sovietici au avut inițiativa, declanșînd cîteva atacuri tăioase ; la unul dintre acestea, în minutul 7, Gurinovici a deschis scorul. Echipa sovietică a dominat și în continuare, dar fotbaliștii oaspeți s-au apărat bine, cu prețul unor mari eforturi, iar în situațiile cele mai critice portarul Moraru intervenea cu multă siguranță. Repriza a doua, în ciuda unor ocazii, n-a fost favorabilă gazdelor. Cîteva fotbaliști români, îndeosebi Moraru, Augustin și Turcu, au fost echilibrați. Unul dintre contraatacurile dinamoviștilor bucureșteni s-a soldat cu golul lui Rednic, care sporește mult șansele acestora pentru întîlnirea retur, de la 21 martie, la București".

● La rîndul lor, în primele comentarii transmise, agențiile France Presse, Reuter și Associated Press menționează rezultatul bun obținut de Dinamo Bucureșteni în meciul susținut în deplasare cu Dinamo Minsk.

UN TEST REUȘIT AL „TRICOLORILOR"

(Urmare din pag. 1)

— cu un reflex spectaculos — a boxat balonul șutat de Vutiritsas. În ceea ce privește ofensiva echipei noastre trebuie să menționăm randamentul sub așteptări al lui Cămătaru. În timp ce Coraș a fost „prezent pe fază" în raport cu reprezentativei noastre, oaspeții au trimis primul șut spre poartă în min. 18. Dar ocaziile de gol se înregistrau în cealaltă parte a terenului, ratate însă de Coraș (min. 31), Cămătaru (min. 32), Bölöni (min. 34 și min. 42 — la această fază s-a aflat singur cu portarul și a șutat peste poartă !). Mateuț (min. 38).

După pauză, „tricolorii" pun mingea în joc și se instalează. din nou, în „treimea" adversă. Și, din nou ocaziile : în min. 51 Coraș (ienat de... Mateuț) nu fructifică o contrare de gol în min. 56. Cămătaru se duce singur spre poartă (nu era nimeni pe lîngă el), însă rateză incredibil. **Tabela de scor avea să se schimbe, totuși, peste 5 minute, cînd Negrilă l-a angajat excelent pe** MATEUȚ și acesta a înscris, plasat : 2—0. Finalul de joc, cum am spus și mai înainte, fost o veșnicie. Cum însă fluierul final a fost acordat, dar fără efect pe tabela de marcaj.

DINAMO MINSK	**1 (1)**
DINAMO BUCUREȘTI	**1 (0)**

Stadion V. I. Lenin ; teren greu ; timp — ploios ; **spectatori** — 15 000 ; **spectatori** cu bilete — 14000. **Șuturi** : 9—8 (pe poartă 5—3). **Cornere** : 11—3. **Au marcat** : GURINOVICI (min. 7), respectiv CORAȘ (min. 87).

DINAMO MINSK : Kurbiko — Sișkin (min. 66 Kondratiev), Proțko, Borovski, Kuramin — Gotmanov, ALEINIKOV, Gurinovici, Zigmanovici — Sokol, GURINOVICI.

DINAMO BUCUREȘTI : MORARU — REDNIC AL NICOLAE, I. MARIN, STĂNESCU — Dragnea, Andone, Movilă — Turcu (min. 55 Tălnar), Augustin (min. 75 Multescu), Orac.

A arbitrat foarte bine **Lamo Castillo** (Spania).

Cartonașe galbene : ANDONE.

5 MINUTE

D NICOLAE-NICUSOR : *„A fost un meci tipic pentru prima manșă în fotbal românesc. Am „închis" foarte bine, am avut destule acțiuni de contraatac care nu au putut fi însă valorificate. Am declarat că meciul de la Tbilisi este foarte important pentru calificare. Sper ca rezultatul de acasă să fie pentru noi un suport real în focul returului".*

V. ARZAMANTEV (antrenorul principal al lui Dinamo Minsk) : *„Am făcut tot posibilul să cîștigăm. Am ratat mult. Probabil că asta se

La puternicul concurs de înot de la Berlin

ROBERT PINTER (record național la 400 m liber) ȘI ANCA PĂTRĂȘCOIU – REZULTATE PROMIȚĂTOARE

Interesul pentru Campionatele naționale în bazin acoperit care au loc, de astăzi pînă duminică, în moderna piscină de dimensiuni olimpice din Reșița este sporit și de cîteva rezultate bune înregistrate zilele trecute de doi dintre înotătorii noștri fruntași, participanți la un puternic concurs desfășurat la Berlin. Astfel, **Robert Pinter și-a întrecut de două ori recordul național de juniori și seniori la 400 m liber** (4:07,02), realizînd în serii 4:06,92, pentru ca în finală să fie creditat cu timpul de 4:05,73. Cea de a doua prezență românească în întrecerea amintită a fost a **Ancăi Pătrășcoiu** (ambii sportivi fiind legitimați la C.S.M.S. Baia Mare), ea ameliorîndu-și recordul carierei la 100 m spate, cu 1:03,35 (cea mai bună performanță anterioară, 1:03,98, este record național de junioare). În proba de 200 m spate, Anca Pătrășcoiu a fost cronometrată în 2:16,65 (recordul ei — 2:14,80).

„Comportarea celor doi înotători poate fi considerată drept bună — apreciază antrenorul emerit **Gheorghe Dimeca** —, **într-o competiție de ridicată valoare, dominată categoric, cum se anticipa dealtfel, de reprezentanții țării gazdă. De pildă, la 100 m spate, Anca a fost devansată de vedetele mondiale Kristin Otto (1:02,02),** Ina Kleber **(1:02,19), Birte Weigang (1:02,78),** Cornelia Sirch **(1:03,25), iar la 200 m** — distanță pe care bălmăreanca are posibilități indiscutabil mai mari — **de recordmana lumii Sirch (2:12,84),** Weigang **(2:13,20) și** Kathrin Zimmermann **(2:14,38)** — **toate din R.D. Germană ! De menționat însă că la J.O. pot participa numai două sportive dintr-o țară... Pinter a ocupat locul 6 la 400 m liber, primii trei clasați fiind, de asemenea, din R.D.G.** (Liess — 3:53,52, Lodziewski — 3:55,98, Dassler — 3:56,05). **El a mai luat startul la 200 m fluture, înregistrînd în serii timpul de 2:09,50. Din toate punctele de vedere, participarea noastră la a 30-a ediție a marelui concurs organizat sub egida Comitetului Național Olimpic din R.D. Germană (au fost prezenți sportivi din 14 țări) a fost rodnică, prilejuindu-ne un contact direct cu înotători de clasă și, desigur, o bogată experiență".**

LA REIMS, LUPTĂTORII DE „GRECO-ROMANE", PRINTRE FRUNTAȘI

Ieri la prînz s-au întors în țară luptătorii noștri din echipa de „greco-romane", care au participat la turneul internațional **„Andre Guerin"**, desfășurat la Reims (Franța). Antrenorul emerit **Ion Corneanu** ne-a relatat amănunte de la această competiție.

La acest turneu, mult mai puternic decît era de așteptat, au fost înscriși pe foile de concurs luptători fruntași din 15 țări, cam aceiași care participaseră cu o săptămînă în urmă la „internaționalele" Bulgariei. Faptul că printre concurenți se aflau nu mai puțin de 13 campioni olimpici, mondiali sau europeni face, desigur, inutile alte argumente privind nivelul ridicat al întrecerilor. În aceste condiții, la turneul de la Reims toți cei 6 luptători români au avut o frumoasă comportare, 3 dintre ei cucerind primul loc **(Stefan Rusu, Ion Draica și Vasile Andrei)**, iar ceilalți 3 clasîndu-se pe locul II: **Nicolae Zamfir, Ștefan Negrișan și Victor Dolipschi.** Să reținem, de asemenea, că locul II pe națiuni, deși nu am avut sportivi la 4 categorii, a reliefat buna evoluție de ansamblu a luptătorilor români. **Rusu** și-a învins toți adversarii la mare diferență. **Draica** a prins „aripi", reușind să finalizeze tot mai sigur procedeele sale tehnice care i-au adus succese însemnate la marile competiții. **Andrei** a luptat și el foarte bine (la categoria sa au fost mai puțini concurenți). **Zamfir** a pierdut doar la campionul european, bulgarul Ivanov. **Negrișan** a greșit o singură dată, dar tocmai cînd nu trebuia, în finala cu luptătorul bulgar Kirov. Negrișan a luat un avantaj consistent în prima repriză (6—0), pe care însă l-a pierdut în cea de a doua în lupta din parter (!?), cînd a fost surprins de cîteva ori cu centurări laterale, și astfel a pierdut la puncte. În fine **Dolipschi** a ajuns în finală cu valorosul luptător bulgar Dinev, pe care era mai greu să-l depășească. Pregătirile lotului vor continua cu participarea la turneul de la Szeged, programat la sfîrșitul acestei săptămîni.

● Azi începe, la Szeged, turneul internațional de lupte libere al Ungariei, la care vor participa și 9 sportivi români : **Nicu Hincu** (cat. 48 kg), **Gheorghe Kerekes** (57 kg), **Traian Mariuescu** (62 kg), **Claudiu Tămăduianu** (74 kg), **Gheorghe Fodorea, Iulian Rișnoveanu** și **Dumitru Chiru** (82 kg), **Ciprian Radu** (90 kg) și **Vasile Pușcașu** (100 kg). Luptătorii noștri sînt însoțiți de antrenorul **Ion Crișnic.**

● În localitatea Weiswasser (R.D. Germană) s-a desfășurat turneul internațional de juniori la lupte greco-romane, la care au participat tineri sportivi din țara gazdă, **Bulgaria** și **România.** Dintre juniorii noștri, cele mai bune rezultate le-au obținut **Nicolae Onica** (cat. 48 kg) și **Nicolae Florea** (cat. 52 kg) — clasați pe primul loc. O comportare bună au mai avut : **Ion Popa** (cat. +87 kg), **Ovidiu Popa** (cat. 65 kg) — locul 2, **Cristian Albuț** (cat. 87 kg) — locul 3.

TINERII HOCHEIȘTI CEHOSLOVACI ȘI-AU ÎNCEPUT TURNEUL ÎN ȚARA NOASTRĂ

Pe patinoarul artificial din Gheorgheni, și-a început, miercuri seara, turneul în țara noastră selecționata de tineret la hochei a Cehoslovaciei. În primul joc, oaspeții au întîlnit formația similară a țării noastre, de care au dispus cu un scor sever : 12—0 (5—0, 3—0, 4—0). Proporțiile acestei înfrîngeri se explică prin jocul slab al echipei noastre, dar mai ales prin prestația slabă a celor trei portari folosiți **(J. Stanciu, Otto Biro** și **M. Niculescu)** care au primit multe goluri parabile.

În continuarea turneului lor, tinerii jucători cehoslovaci vor întîlni, tot la Gheorgheni, joi și vineri, selecționata de juniori a țării noastre.

TRAGEREA LA SORȚI PENTRU C.M. DE POPICE '84

În orașul iugoslav Ljubljana, locul de desfășurare a ediției jubiliare — a XV-a — a campionatelor mondiale de popice rezervate seniorilor (programate la sfîrșitul lunii mai), s-a tras la sorți ordinea de intrare pe pistele de joc la echipe și perechi. Ceremonia tragerii la sorți a avut loc zilele trecute, cu prilejul întîlnirii internaționale amicale dintre reprezentativele feminine și masculine ale **Iugoslaviei** și **României.** Au fost prezenți membri ai prezidiului Federației internaționale și ai Comisiei de organizare.

Iată rezultatele tragerii la sorți — ordinea intrării pe piste : ECHIPE — **femei** : 1. Italia, 2. Suedia, 3. Austria, 4. Polonia, 5. R. F. Germania, 6. **România,** 7. Iugoslavia, 8. Cehoslovacia, 9. Ungaria ; **bărbați** : 1. Suedia, 2. Franța, 3. Polonia, 4. Elveția, 5. Italia, 6. **România,** 7. R.F. Germania, 8. Cehoslovacia, 9. Austria, 10. Ungaria, 11. Iugoslavia ; PERECHI — **femei** : 1. Bulgaria, 2. Iugoslavia, 3. **România,** 4. Ungaria, 5. Suedia, 6. R. F. Germania, 7. Italia, 8. Cehoslovacia, 9. Austria, 10. Polonia ; **bărbați** : 1. **România,** 2. Cehoslovacia, 3. Elveția, 4. Italia, 5. Ungaria, 6. Suedia, 7. Austria, 8. Franța, 9. Polonia, 10. Iugoslavia, 11. R. F. Germania. Comisia de organizare mai așteaptă confirmare de participare din partea Australiei și Argentinei și, în caz că vor fi prezente, ele vor juca pe ultimele locuri la grupele respective.

Întrecerile se vor desfășura astfel : în zilele de 27—28 mai proba pe echipe ; 29—30 mai proba de perechi și 1 iunie — proba individuală. „Mondialele" vor avea loc pe o arenă cu sase piste din material plastic, amenajată în sala de sport „Tivoli" din Ljubljana.

BREVIAR OLIMPIC ● BREVIAR OLIMPIC

● **PREȘEDINTELE COMISIEI MEDICALE** a C.I.O., **Alexandre de Merode** (Belgia), a făcut cunoscut că va recomanda includerea pe lista substanțelor interzise a noi produse medicamentoase. Pentru Jocurile Olimpice de la Los Angeles s-a hotărît ca la controlul anti-doping să se urmărească și depistarea testosteronului și a cafeinei. Pentru J.O. se are în vedere efectuarea de controale anti-doping la toți cei clasați pe primele cinci locuri la fiecare probă și a altor sportivi aleși prin tragere la sorți.

● **COMITETUL OLIMPIC DIN CHILE** a anunțat că va trimite la J.O. o delegație formată din 50 de sportivi, dintre care 18 sînt componenții echipei de fotbal care a obținut o neașteptată calificare în turneul olimpic de la Los Angeles. După cum se știe, în preliminariile recente din Ecuador, de la Guayaquil, și-au cucerit calificarea, din America de Sud, echipele **Braziliei, Ecuadorului** și **Chile.**

● **REPUBLICA SAN MARINO** va fi reprezentată la Jocurile de la Los Angeles de o delegație alcătuită din 20 de sportivi, care vor lua parte la întrecerile de gimnastică, judo și tir.

● **ALCOOLUL VA FI PROHIBIT în satele olimpice de la Los Angeles,** a anunțat **Anita Defranz** (medaliată cu bronz la canotaj, la schiful de 8+1, la J.O. de la Montreal) unul dintre responsabilii celor trei sate olimpice. **„Vor fi însă și unele excepții,** a spus ea, **sportivii francezi — care-și vor putea aduce vinul — și australienii — berea, băuturi nelipsite din menu-ul lor cotidian.**

● **APROPO** de satele olimpice, cel al U.S.C. (University of Southern California) este cel mai mare. Acolo vor putea locui circa 7 000 de sportivi. Un alt „sat" este cel al U.C.L.A. (University of California, Los Angeles), care oferă găzduire la 5000 de persoane; al treilea, al U.C.S.B. (University of California, Santa Barbara) poate primi 1200 sportivi. El nu se află însă în Los Angeles, ci în apropiere de lacul Casitas (unde vor avea loc întrecerile de canotaj și calac-canoe).

Romeo VILARA

DOI ÎNVINGĂTORI ÎN TURNEUL DE ȘAH DE LA BEERSHEVA

Turneul internațional de șah de la Beersheva (Israel) s-a încheiat cu victoria a doi concurenți, clasați pe primele locuri, fostul șalenger la titlul mondial, **V. Korcinoi,** și **O. Kudrin** (S.U.A.) acumulînd cîte 9 puncte (din 13 posibile). Pe locul trei s-a clasat **W. Unzicker** (R.F.G.) cu 8 p, iar fostul lider al turneului, marele maestru român **Mihai Șubă,** a terminat al patrulea, cu 7,5 p.

● La Vilnius se fac, în aceste zile, ultimele pregătiri în vederea finalei turneului candidaților la titlul mondial masculin de șah, în care se vor întîlni marii maeștri sovietici Vasili Smislov și Gari Kasparov. După cum s-a mai anunțat, meciul va începe la 9 martie și se va desfășura în „sala albă" a vechiului castel din Capitala R.S.S. Lituaniene.

PE GHEAȚĂ ȘI PE ZĂPADĂ

VAIL (S.U.A.). Slalomul special din cadrul Cupei Mondiale, desfășurat marți, a fost cîștigat de austriacul **Robert Zoller,** care obține prima victorie importantă din carieră. Învingătorul a realizat în cele două manșe 1:41,11, fiind urmat de Petar Popanghelov (Bulgaria) 1:41,56, suedezul Lars-Goran Halvarsson și americanul Phil Mahre, ambii cu 1:41,73. Ingemar Stenmark (Suedia) s-a clasat pe locul 10 ! În clasamentul Cupei Mondiale continuă să conducă **Pirmin Zurbriggen** (Elveția) cu 233 p, urmat de Stenmark 201 p și Marc Girardelli (Luxemburg) 184 p.

FALUN (Suedia). Concursul de sărituri cu schiurile de la trambulina de 70 m a fost cîștigat de **Jiri Parma** (Cehoslovacia) cu 206,1 p (sărituri de 84 și 82,5 m), urmat de Jeff Hastings (S.U.A.) 201,9 p (91,5 și 75,5 m) și austriacul **Aadi Hirner** 198,4 (81,5 și 83 m). După 16 concursuri, în clasamentul Cupei Mondiale conduce campionul olimpic **Matti Nykaenen** (Finlanda) cu 199 p, urmat de Jens Weissflog (R.D. Germană) 170 p și Hastings 119 p.

TRZICI (Iugoslavia). Slalomul din cadrul Cupei Europei a fost cîștigat de **Werner Herzog** (Austria) în 1:30,23, urmat de Bernhard Gstrein (Austria) 1:38,92. În clasamentul competiției conduce austriacul Dietmar Koebichler cu 146 p, urmat de Josef Schick (R.F. Germania) 108 p.

TURNEUL INTERNAȚIONAL DE BOX „CENTURA DE AUR"

(Urmare din pag. 1)

impus pe ringul „Centurii de aur".

Așadar, începînd de luni, toată săptămîna viitoare vom fi prezenți în jurul ringului de la **Palatul Sporturilor și Culturii,** pentru a asista la galele „Centurii" din anul acesta, o competiție care s-ar putea să desemneze titulari pentru Jocurile Olimpice de la Los Angeles. Este foarte probabil ca în afara boxerilor români candidați la un loc în echipa olimpică să vedem la lucru și alți posibili „olimpici" din alte țări, care și-au confirmat participarea la competiția de la București : **Cuba, Bulgaria, Japonia, R.P.D. Coreeană, R. D. Germană, R. F. Germania, Iugoslavia, Polonia, Turcia, Egipt, Italia, R. P. Mongolă, U.R.S.S., Siria.** Menționăm că se mai așteaptă și confirmările invitațiilor transmise federațiilor de box din Venezuela, Tunisia, Franța, Spania și Gabon. Iată deci că și această ediție a turneului nostru internațional va fi onorată de o prezență numeroasă și, nu ne îndoim, valoroasă, deoarece în perspectiva J.O. fiecare antrenor federal mai are de... verificat un viitor „olimpic". Și ce alt prilej mai bun pentru această ultimă încercare decît competiția de la București ?

Vom vedea în ring circa o sută de boxeri străini. Alături de ei, la fiecare categorie, cîte patru pugiliști români, inclusiv membrii lotului olimpic. Aceștia din urmă vor da, fără îndoială, un **examen de care poate depinde selecția lor pentru Los Angeles.** Deci, o „miză" de mare importanță pentru toți boxerii noștri care doresc să evolueze pe ringul olimpic. Nu ne îndoim că ei vor avea adversari puternici. Printre aceștia se vor număra, ca la fiecare ediție de pînă acum, pugiliștii cubanezi, care și-au anunțat participarea cu echipă completă. Iată-i pe oaspeții din Cuba, în ordinea categoriilor : **G. Diaz, Julio Gonzales, R. Hechavarria, M. Martinez, J. Alvarado, U. Ramos, J. L. Hernandez, J. Guzman, Jorge Gonzales, I. Lugo, F. Savon, J. L. Gonzales.** Așteptăm și componența celorlalte echipe. Este sigur, însă, că în fiecare formație vor fi sportivi care vor lupta cu gîndul la... Los Angeles.

TELEX ● TELEX

ATLETISM ● Federația americană a definitivat lotul pentru campionatele mondiale de cros programate la East Rutherford (New Jersey) la 25 martie. Echipa masculină are în frunte pe Craig Virgin, campion mondial în anii 1980 și 1981, alături de care vor mai concura Alberto Salazar, Pat Porter, John Easker și Jeff Drenth. Din formația feminină fac parte Betty Springs, Kathy Hayes, Liz Natale și Andrea Fischer.

HALTERE ● „Cupa Panonia" a început marți la Budapesta. Primele rezultate: cat. 52 kg: Tian Zongjun (R.P. Chineză) 237,5 kg (105 + 132,5 kg), Matwally Hamouda (Egipt) 220 kg, Gustav Molnar (Ungaria) 207,5 kg. Cat. 56 kg: Neno Terziski (Bulgaria) 257,5 kg (115 + 142,5 kg), Mihaly Olah (Ungaria) 245 kg (110 + 135 kg), Gabriel Ensenat (Cuba) 245 kg.

ÎNOT ● În concursul de la Praga, înotătorul cehoslovac Josef Hladky a cîștigat trei probe: 100 m spate — 58,88 (record), 100 m liber — 52,45, 200 m bras — 2:31,29. ● Concursul internațional de înot sincronizat desfășurat la Moscova a fost cîștigat de austriaca Alexandra Woerisch cu 177,71 p, urmată de sovieticele Irina Potemkina 174,40 p și Elena Osipova 169,93 p.

SĂRITURI ● Proba de trambulină a concursului de la Rostock a revenit lui Thomas Knuths (R.D. Germană) cu 626,15 p. La feminin a cîștigat Ramona Wenzel (R.D. Germană) cu 438,72 p.

SCRIMĂ ● După turneul de la Torino, în clasamentul Cupei Mondiale la floretă (feminin) conduce sovietica Valentina Sidorova cu 28 p, urmată de Zsusza Janosi (Ungaria) 27 p și Edith Kovacs (Ungaria) 24 p. Marcela Moldovan ocupă locul 13 cu 8 p.

TENIS ● Clasamentul A.T.P. la zi: 1. Lendl, 2. McEnroe, 3. Wilander, 4. Connors, 5. Noah, 6. Arias etc. ● În prima zi a „Cupei Caraibilor", la Ciudad de Mexico, cu cei mai buni patru jucători sud-americani: Gomez — Vilas 7—5, 7—5, Pecci — Clerc 6—3, 6—3.

TENIS DE MASĂ ● La Paris, în campionatul ligii europene (grupa de elită): Anglia — Franța 5—2.

FOTBAL meridiane

● În etapa a 20-a a campionatului iugoslav s-au înregistrat rezultatele: Steaua roșie Belgrad — Vardar Skoplje 2—0, Zeleznicear Sarajevo — Olimpia Liubliana 1—1, Buducnost Titograd — Dinamo Zagreb 3—1, Hajduk Split — Sarajevo 1—1, Radnicki Nis — Celik Zenica 4—1, Velez Mostar — Osijek 1—0, Dinamo Vinkovici — Partizan Belgrad 1—1. În clasament conduce **Hajduk Split** cu 26 p, urmată de **Zeleznicear** tot cu 26 p și **Steaua roșie Belgrad** cu 23 p.

● În meci amical, la Rabat, echipa marocană **KAC Kenitra** a întîlnit pe **Bayern München.** Echipa vest-germană a cîștigat cu 3—0 (2—0), prin golurile înscrise de Nachtweih și K.H. Rummenigge (2 — unul din penalty).

● În meci restant, în campionatul Scoției: **Glasgow Rangers — St. Johnstone** 4—1. În clasament conduce **Aberdeen** cu 41 p (din 24 j), urmată de **Celtic** 35 p (25 j) și **Dundee United** 31 p (22 j).

● În Cupa Portugaliei s-a jucat și ultimul meci din sferturile de finală: **Sporting Lisabona** a dispus cu 2—0 de formația din divizia secundă **Vizela.** Au fost stabilite și partidele din semifinale, programate la 28 martie: **Sporting Lisabona — F.C. Porto** și **Vitoria Guimaraes — Rio Ave.**

● Cu prilejul aniversării a 80 de ani de la înființarea F.I.F.A., la Zürich, va avea loc la 22 mai, un meci jubiliar între reprezentativele **Italiei** și **R.F. Germania.** Zilele trecute a fost fixat și arbitrul jocului: **Arnaldo Coelho** (Braziliia). La această întîlnire vor asista cîteva foste mari vedete ale fotbalului mondial, printre care brazilianul **Pele,** englezul **Bobby Charlton,** vest-germanul **Franz Beckenbauer** ș.a.

● La Rio de Janeiro a încetat din viață, în vîrstă de 67 de ani, **Heleno Nunes,** fost președinte al Confederației braziliene de fotbal. Heleno Nunes l-a succedat, în 1975, în fruntea forului fotbalistic brazilian pe Joao Havelange, actualul președinte al Federației internaționale de fotbal (F.I.F.A.).

La închiderea ediției

REZULTATE DIN CUPELE EUROPENE

Aseară s-au desfășurat meciurile din prima manșă a sferturilor de finală în cupele europene. Iată rezultatele sosite pînă la închiderea ediției. Reamintim că meciurile retur vor avea loc la 21 martie.

„CUPA CAMPIONILOR EUROPENI"

Rapid Viena	— Dundee United	2—1 (0—1)
A.S. Roma	— Dynamo Berlin	3—0 (0—0)
Dinamo Minsk	— Dinamo București	1—1 (1—0)
F.C. Liverpool	— Benfica Lisabona	1—0 (0—0)

„CUPA CUPELOR"

Ujpesti Dozsa	— F.C. Aberdeen	2—0 (0—0)
Haka Valkeakoski	— Juventus Torino	0—1 (0—0)

„CUPA U.E.F.A."

Sparta Praga	— Hajduk Split	1—0 (0—0)
Anderlecht	— Spartak Moscova	4—2 (2—1)
Nottingham Forest	— Sturm Graz	1—0 (0—0)

Alte amănunte în ziarul de mîine.

Redacția și administrația : cod 79773 București, str. V. Conta 16, et. P.T.T.R. 1, tel. centrală 11.79.70 și 11.50.59, secția coresp. 12.42.28 ; interurban 137 ; telex 10 350 romsp. Tiparul I.P. „Informația". Pentru străinătate abonamente prin ILEXIM – departamentul export import presă P.O. Box 136–137, telex 11 226, București, str. 13 Decembrie nr. 6 ; 18 563 R. 1, 2, 3, 4

PROLETARI DIN TOATE ȚĂRILE, UNIȚI-VĂ !

Sportul

ZIAR AL CONSILIULUI NAȚIONAL PENTRU EDUCAȚIE FIZICĂ ȘI SPORT

ANUL XL – Nr. 10 649 | 4 PAGINI – 50 BANI | Vineri 9 martie 1984

Impetuosul Coraș *deschide scorul în meciul cu Grecia*
Foto : Dragoș NEAGU

Luni și marți, baschet internațional în sala Floreasca

MECIURILE ROMÂNIA – UNGARIA, PRIMELE TESTE ALE LOTURILOR DE SENIORI ȘI JUNIORI

Maestrul emerit al sportului Gheorghe Novac, noul antrenor principal al echipei reprezentative de seniori

Primele meciuri internaționale de baschet ale anului se vor desfășura luni și marți, în sala Floreasca, unde se vor întîlni, în duble întîlniri amicale, reprezentativele de seniori și juniori ale **României** și **Ungariei.** Pentru sportivii țării noastre, întrecerile constituie debutul în seria de partide-test pe care le vor susține în perspectiva participării la principalele competiții internaționale ale anului 1984 : Challenge-roundul campionatului european și Balcaniada pentru seniori, Balcaniada și „Concursul Prietenia" — pentru juniori. Tot cu acest prilej va debuta, ca antrenor principal al lotului național de seniori, maestrul emerit al sportului **Gheorghe Novac**, antrenorul actualei campioane a României, Dinamo București. El va fi secondat de **Radu Diaconescu.**

În vederea meciurilor de luni și marți (în ambele zile juniorii vor juca în deschidere, la ora 16, iar seniorii la ora 17,30), au fost stabilite următoarele selecționate :

SENIORI: Costel Cernat (1,92 m), **Fl. Ermurache** (1,97 m), **Anton Netolitzchi** (1,82 m), **Virgil Căpușan** (1,95 m), **Viorel Ion** (2,04 m) — toți de la Steaua, **Dan Niculescu** (1,91 m), **Alexandru Vinereanu** (2,08 m), **Ioan Uglai** (1,95 m) — Dinamo București, **Sorin Ardelean** (2,06 m), **Valentin Pogonaru** (1,90 m) — I.C.E.D. C.S.Ș. 4 București, **Ion Ionescu** (2,10 m) — Politehnica București, **Viorel Constantin** (2,00 m) — Carpați Grup 8 Construcții. **JUNIORI : Alexandru Panaitescu,** (2,00 m), **Gherasim Tzachis** (1,83 m), **Călin Marcu** (1,87 m), **Cătălin Pintea** (1,94 m) — toți de la C.S.Ș. 4 I.C.E.D. București, **Robert Reisenbüchler** (2,02 m), **Attila Szabo** (2,02 m), **Paul Moga** (1,92 m) — Steaua, **Eugen Toader** (2,20 m), **Victor Iacob** (2,01 m) — Dinamo București, **Valentin Stănescu** (1,95 m) — C.S.Ș. Târgoviște; antrenori: **Liviu Călin** și **Horațiu Giurgiu.**

Din loturi fac parte și alți jucători, care vor fi utilizați cu prilejul viitoarelor întreceri internaționale.

După partida **România – Grecia**

O ESCALĂ ÎN DRUM SPRE PARIS

Impresii ale antrenorilor străini prezenți la Craiova

„O escală în drum spre Paris" — a fost caracterizat meciul România — Grecia, disputat miercuri, pe „Centralul" craiovean, în programul editat de organizatori. Și, într-adevăr, cu aceste cuvinte și-a început, după meci, scurta sa declarație conducătorul delegației elene, *Hristos Koutsios : „Am asistat la un reușit joc de pregătire pentru ambele formații, ceea ce s-a văzut și din numeroasele schimbări efectuate de antrenori după pauză, modificări care au adus, firește, multe idei pentru viitor. Terenul foarte greu, datorită condițiilor meteorologice, pe noi ne-a făcut să ne schimbăm într-o măsură planurile inițiale. Adică am început jocul cu alți jucători decît cei plănuiți, pentru că Papaioannou II* (nr. 14) *și Karoulias* (nr. 12), *fotbaliști cu gabarit mare, trebuiau să joace din primul minut. Sperăm ca acest meci să constituie pentru echipa dv. o escală reușită înaintea turneului final din Franța al Campionatului Europei, unde îi dorim o carieră cît mai lungă. Dintre jucători, Bölöni, Țicleanu, Cămătaru, Coraș și Ungureanu, Mitropoulos, Anastopoulos, Papaioannou, Mitsimponas și Sarganis mi-au plăcut mai mult".*

Dar printre oaspeții de miercuri ai stadionului craiovean s-au numărat și alți tehnicieni de peste hotare, cum ar fi *Miguel Munoz*, antrenorul reprezentativei Spaniei, și *Fernando Cabrita*, antrenorul Portugaliei, veniți să vadă la lucru reprezentativa României, viitoare adversară în grupa I a turneului final al C.E. La conferința de presă de după meci, *M. Munoz*, cel care a cunoscut momente de glorie ca jucător și ca antrenor la Real Madrid, afirma că *„meciul a avut o bună valoare doar în prima repriză, el scăzînd în intensitate după pauză atît datorită terenului greu, cît și multiplelor modificări efectuate în formații. Este pentru prima dată cînd văd la lucru reprezentativa României în noua sa alcătuire și sub noua sa conducere tehnică. Va trebui să o mai*

Mircea TUDORAN

(Continuare în pag. 2-3)

Să sperăm că marea concentrare din ajunul meciului de la Tbilisi (în fotografie, Movilă, Andone, Augustin, Orac, Tălnar *și antrenorul* Nicușor*) se va repeta și în preajma returului*

SFERTURILE DE FINALĂ ALE „CUPEI ROMÂNIEI" LA FOTBAL

Ieri, la prînz, în sala Centrului de cercetări „23 August" din Capitală, în prezența delegaților celor 8 echipe, a avut loc tragerea la sorți a sferturilor de finală ale „Cupei României". Iată programul celor 4 meciuri :

Sportul studențesc – A.S.A. Tg. Mureș
Corvinul Hunedoara – Rapid București
Dinamo București – Petrolul Ploiești
F.C. Argeș – Steaua

Partidele se vor disputa marți 20 martie de la ora 15, pe terenuri neutre. Jocul Dinamo — Petrolul va fi reprogramat la o altă dată, întrucît miercuri 21 martie echipa noastră campioană va susține meciul retur cu Dinamo Minsk, din C.C.E.

După pasul hotărît de la Tbilisi

ATACUL DATOREAZĂ MULT APĂRĂRII LUI MORARU

Miercuri seară, la Tbilisi, după meci, în fața hotelului **Iveris**, la coborîrea din autocar, fotbaliștii dinamoviști au avut plăcuta surpriză de a-i vedea pe cei peste 1 300 de turiști-suporteri români deschizînd un culoar de onoare, spre treptele de marmură. Era un entuziasm general, la care participau și suporterii... gruzini ai campioanei noastre. A fost momentul în care Gigi Multescu reflecta cu glas tare : **„Asemenea momente, cînd îți șiroiesc lacrimile jucînd în ochi, te răsplătesc pentru toate marile necazuri pe care ți le aduce de atîtea ori înfrîngerea".**

În acea seară atît de frumoasă, entuziasmul suporterilor, concretizat și prin scandări cam prea optimiste, ne-a lăsat o clipă impresia că mulți consideră partida retur ca și jucată. Odată încheiate momentele festive, care au continuat și pe culoarele tuturor etajelor hotelului, am avut însă o altă surpriză: aceea de a constata că fotbaliștii dinamoviști, în frunte cu antrenorii lor, sînt departe de a contempla în roz rezultatul deosebit realizat la Tbilisi și care, în contextul celorlalte rezultate de miercuri seara, în toată Europa, situează echipa română pe primul loc al sferturilor ca performanță obținută în deplasare. (Facem abstracție, desigur, de rezultatul lui Juventus în compania unei echipe dintr-o cu totul altă categorie).

Odată încheiată euforia, Dumitru Nicolae-Nicușor a adăugat la declarația din vestiar cîteva elemente de bun simț : **„Știu foarte bine că ne așteaptă un meci greu. Mai știu că pe un eventual teren uscat, jocul de continuă mișcare al echipei lui Pudîșev crește în intensitate. Știm că și contraatacurile devin mai incisive cînd joci în deplasare. Dar nu putem uita că la Tbilisi am reușit un rezultat care ne permite să alegem NOI deschiderea, tempoul, desenul tactic, pentru că, iată, în minutul 1, avem, totuși, calificarea „teoretică" în semifinale... Bineînțeles că nu mă gîndesc nici pe departe să jucăm la 0—0, în fața unui stadion probabil arhiplin... Am amintit doar una din ultimele variante de rezervă".**

La conferința de presă de după joc, doi comentatori de la „Sovetskii sport" l-au întrebat pe Nicușor dacă Dinamo joacă altfel acasă. Antrenorul dinamoviștilor a răspuns clar : **„Tragerea la sorți este cea care decide cum joci acasă și**

Ioan CHIRILĂ

(Continuare în pag. 2-3)

Un județ cu rezultate remarcabile în întrecerile „Daciadei"

PRAHOVENII VOR SĂ URCE SPRE... BRAȘOV

Județul **Prahova** are, ca să spunem așa, locuri de invidiat în clasamentele finale ale **„Daciadei"** ; II — la sportul de masă (cu un număr de 2 262 puncte), după municipiul București ; IV — la sportul de performanță (cu 678 puncte), după municipiul București, respectiv județele Brașov și Maramureș.

Este motivul pentru care ne-am deplasat la Ploiești, dornici să aflăm care sînt „secretele" unui județ fruntaș în marea competiție națională „Daciada", să vedem care sînt resorturile care au propulsat Prahova spre vîrful ierarhiei „celor 41" (județe din țară angrenate în întrecere). Începem un dialog pe această temă, avîndu-i interlocutori pe [illegible]ghe **Boșovei**, președ[illegible] C.J.E.F.S. Prahova, **Alexandru Bruckner** și **Dumitru Constantinescu**, secretarii acestui consiliu. Neașteptat, în loc de „împărtășirea experienței", unul dintre ei spune :

„Ne pare rău, dar noi nu sîntem mulțumiți cu rezultatele obținute. Sînt bune, firește, dar nu pe măsura posibilităților noastre ! Avem peste 800 000 de locuitori în județ ; o populație sănătoasă, după cum s-a dovedit, aptă pentru sport ; specialiști și tehnicieni cu calificare superioară ; o bază materială corespunzătoare. Dorința este de a valorifica aceste posibilități la un nivel mult mai ridicat...".

Să fie acesta unul din secretele succeselor Prahovei ? Se pare că da. Această nemulțumire permanentă față de ceea ce s-a făcut, dublată de „Muncă serioasă pentru îndeplinirea obiectivelor mișcării sportive din țara noastră".

Modesto FERRARINI

(Continuare în pag. 2-3)

Începutul primăverii, sezonul favorabil alergărilor pe teren variat

C. N. de natație în bazin acoperit

GABRIELA BAKA ȘI FLAVIUS VIȘAN – PERFORMERII ZILEI, IULIA MATEESCU – O MARE SURPRIZĂ

REȘIȚA, 8 (prin telefon). — Cocheta și moderna piscină de dimensiuni olimpice din localitate găzduiește începînd de azi (n.r. ieri) și pînă duminică campionatele naționale de seniori și juniori în bazin acoperit. Competiția se desfășoară de la bun început în mijlocul unui interes deosebit din partea cunoscătorului public reșițean care a umplut pînă la refuz tribunele chiar din ziua inaugurală.. Disputa propriu-zisă a debutat sub cele mai bune auspicii. Cea dintîi serie — cel dintîi record național (la cat. 14 ani) reușit de Iulia Mateescu cu 59,92 la 100 m liber. Tînăra și talentata ploieșteancă a reușit dealtfel după-amiază o mare surpriză, întrecîndu-le în finală pe favoritele Laura Sachelarie și Anca Pătrășcoiu, cîștigînd, deci, primul ei titlu de senioare cu un nou record al categoriei ei de vîrstă: 59,31.

Urmărită cu un mare interes, cursa feminină de 200 m mixt a produs o frumoasă satisfacție asistenței, reșițeanca Gabriela Baka fiind cronometrată în 2:20,23 cu mai bine de 2 secunde față de precedentul record național de senioare. În rest, un record de seniori (Florin Vișan — 2:10,43 la 200 m mixt), un record de juniori

Geo RAEȚCHI

(Continuare în pag 2-3)

NU NUMAI FOTBALUL...

SÎNTEM SIGURI că bistrițenii nu și-au pierdut speranța în posibilitatea „Gloriei" de a ajunge în Divizia „A" la fotbal. Aducerea fostului „gol-keeper" al C.S.C.A. -ului, Ilie Savu, la cîrma echipei dovedește reimpro spătărea ambițiilor. „Secretul" aprigei dorințe de a ajunge în înalta societate a sportului românesc (și pe alte planuri) trebuie aflat, însă, în altă parte. Ni-l dezvăluie președintele clubului, **Alexandru Fabi**: **„Oamenii acestor meleaguri au o inimă prea mare pentru a fi săraș la un singur sport. Ei iubesc deopotrivă atletismul și handbalul, fotbalul și halterele, boxul, luptele și sporturile de iarnă. Au inițiele că pot ajunge la Olimpiada '88 cu ajutorul halterelor și copiii au nădăjdi spre secția hercules".** INTER-ADEVĂR, aceasta este secția nr. 1 a clubului Gloria Bistrița. Chiar dacă am trece peste faptul că în 1983 au fost selecționați în loturi 4 juniori și un senior, că acum se află în echipa pentru „Cupa Dunării" **Alexandru Egyed** sau că majoritatea talentelor își iau... zborul în pragul senioratului, mergînd la marile cluburi din Capitală, tot am conchide că halterele se află în centrul interesului. Antrenorul **Andrei Ciurara** reușește să realizeze o selecție non-stop, clubul i-a pus la dispoziție o sală cu 8 podiumuri, procesul instructiv-educativ atinge — cantitativ și calitativ — parametrii înaltei performanțe — acestea sînt cîteva dintre argumentele aflate la baza încrederii pe care i-o acordăm. LA PIATRA FÂNTÂNELE se amenajează o pîrtie pentru schi. **Carmen Popovici**, fosta performeră, actuala antrenoare a copiilor care visează gloria olimpică, s-a ambiționat să mute centrul de greutate al acestui sport la Bistrița. SUB TRIBUNA stadionului de fotbal s-a amenajat o sală de atletism cu o pistă de 100 m. După multi ani de așteptare au apărut cîteva talente: **Dumitru Pop** și **Rodica Hoba**. Le așteptăm confirmarea în clasamentele și probatoriile de rezistență. DESIGUR, FOTBALUL se bucură de grija oamenilor Bistriței. Lîngă echipa din Divizia „B", un fel de... Poulidor (n.a. ciclist francez celebru pentru faptul că ocupă mereu „abonatul la locul doi) al plutonului echipelor din ședinol secund, adică mereu aproape de victorie dar niciodată în brațele ei, se găsește un centru de copii, cu 5 echipe (un antrenor și 4 instructori) și alte 10 grupe în școli, aflate sub îndrumarea profesorilor de educație fizică. HANDBALUL REPREZINTĂ, de fapt, nădejdea. **„În doi-trei ani vom fi în „A"!** — ni se spune și ni-avem de ce să nu credem. Antrenorul **Ernest Mihalyfalvi**, profesor, 25 de ani pregătește formația care activează în „B" și-și pune speranța în tinerele handbaliste (care vin în flux continuu dinspre Clubul sportiv școlar) și în capacitatea lui de a le conduce pe drumul măiestriei sportive. AMBIȚIA DE A DA „olimpici" delegației noastre pentru J.O. din 1988 este așa de mare încît numărul orelor de pregătire a crescut la halterе pînă la 1 400, iar la celelalte discipline pînă la 900, la acestea din urmă „cota fiind în creștere". Important este fără îndoială și ce se face în aceste ore. Participarea (incognito") la un antrenament al halterofililor ne determină să credem că și calitatea este în creștere. ÎN CLUBUL sportiv Gloria Bistrița activează peste 350 de sportivi, pregătiți de 12 antrenori, aflați de secțiile despre care am vorbit aflîndu-se și cea de radioamatorism. ÎNTRE AMENAJĂRILE din ultimul timp se găsește și cea a tribunei a II-a la fotbal (s-a mărit capacitatea de la 3 500 la 10 000 de locuri), sub care se află și un complex de refacere, precum și cabana de la Piatra Fântânele (40 de locuri). EXISTĂ O REALĂ ȘI FRUCTUOASĂ colaborare între clubul sportiv Gloria și **Clubul sportiv școlar Bistrița.** Secțiile existente la Gloria au corespondent la C.S.S., astfel că toate elementele talentate sînt selectate în clubul de performanță. PORINȚA UNANIMĂ a factorilor de răspundere din școli, activiștilor și activiștilor Gloriei de a contribui efectiv la constituirea delegației olimpice a țării noastre cu elemente talentate, capabile să urce pe podiumul de premiere, reprezintă o garanție a seriozității muncii, a perspectivelor.

Hristache NAUM

La „Raliul Zăpezii" 114 ECHIPAJE LA START!

În acest an, **„Raliul Zăpezii"** — prima etapă (din șase) a campionatului automobilist pentru desfășurare de raliuri — și-a înscris din plin numele. Concurenții — **114 echipaje** de înaintași și avansați — au avut de străbătut în cei 222 km ai cursei numeroase porțiuni cu zăpadă abundentă și gheață, ceea ce a dat un plus de dificultate întrecerii. (Aceasta este, desigur, și cauza celor 22 de abandonuri consemnate).

Raliul în sine, bine organizat de către Filiala A.C.R. Brașov și I.T.A. din județ, a oferit întreceri disputate, de bun nivel tehnic, la startul său aflîndu-se mașini de „Dacia 1300", „Dacia 1310", „Dacia 1400 sport", „Oltcit" și „ARO 10". O surpriză plăcută: comportarea cuplului Nuță — Dumitriu, care, pe o mașină Dacia 1310, a reușit, în unele probe speciale, să învingă mașini mai puternice și să se claseze în final pe locul doi în clasamentul general. Și o altă nedorită: abandonul campionului absolut de anul trecut, Gh. Urdea (de astă-dată cu un alt cochipier: D. Amărică), în urma unei defecțiuni tehnice la chiulasă.

Iată acum și rezultatele în acest raliu: grupa „N": **1. Földeș — Seceleanu (Auto Timpa Brașov)**, 2. Botezan — Popa (I.P.A. Sibiu), 3. Gaidoș — Felber (Autotransport Satu Mare); gr. „A": **1. Nuță — Dumitriu (Unirea Tricolor București)**, 2. Gheorghiu — Dănilă (I.T.A. Cluj), 3. Costinean — Barbu (I.P.A. Sibiu); gr. „C": **1. Balint — Zărnescu (I. A. Dacia I)**, 2. Vasile — Scobai (I. A. Dacia I), 3. Mateescu — Panaite (Unirea Tricolor); echipe: **1. Unirea Tricolor București**, 2. I. A. Dacia Pitești I, 3. I.P.A. Sibiu. **(M. FR.).**

OPTICĂ DEFORMATĂ

Nu afirmăm un lucru nou spunînd că orice proces de pregătire trebuie să-și găsească finalizarea în prezența la concursuri. Acest lucru este valabil, desigur, și pentru sporturile ecvestre. **Cu atît mai mult cu cît în ultima vreme numărul concursurilor din echitația românească s-a redus la cele 3 etape de campionat și la cîte atîtea Cupe, cei mai buni fiind apoi incluși, fireste, în loturile naționale.** Iată, deci, că în prezent, în absența altor concursuri locale — inițiativele cluburilor și asociațiilor au devenit, în cîuda dorințelor apeluri, un fruntos... vis —, aceste etape de campionat rămîn singurele mijloace de verificare a pregătirii, de a stabili dacă „barometrul" calității este în creștere sau nu.

Semnall

Ar fi fost logic, așadar, ca mic și mare să dea năvală să-și anunțe participarea. Ar fi fost, dacă, surprinzător, Centrul republican de creștere și calificare a cailor de rasă nu ar fi luat hotărîrea ca sporturile din asociațiile pe care le tutelează să nu participe la campionatul național de fotbal 1984, afirmînd că acestia nu au avea valoare! Am putea să aducem argumente contrare, exemplul celor de la Dumbrava Neamț fiind suficient de elocvent. Această interdicție, inutilă în bloc, pe motiv că nu se poate face o... distincție, deși rezultatele ar putea constitui un criteriu, **denotă o mentalitate păgubitoare pentru calea românească.** CU ATÎT MAI MULT CU CÎT NUMĂRUL CELOR „FORFAITATI" REPREZINTĂ O TREIME DIN TOTALUL ASOCIATIILOR ȘI CLUBURILOR AFILIATE LA FEDERAȚIE. **În alte țări, cele mai puternice cluburi și asociații se află TOCMAI pe lîngă herghelii.** În timp ce la noi, cei care le tutelează găsesc fel de fel de argumente pentru a pune bețe în roate celor care se dedică echitației. Ce a făcut forul tutelar, care în acest an manifestă o asemenea... grijă? Din lipsă de cadre, de diverse materiale și, dacă vreți de sprijin moral, asociațiile de la Izvin, Mangalia, Jegălia, Rădăuți, Arad au ieșit din circuitul valorilor, deși în urmă cu cîțiva ani începuse o activitate mai mult decît promițătoare. Că se pun bețe în roate ne amintește și „cazul Mangalia" (a se vedea semnalele noastre dinaintea Campionatelor balcanice din 1982) precum și faptul că aceeași Direcție a interzis — desigur cu argumente... științifico-medicale — găzduirea unor etape de campionat pe bazele de la Rădăuți și Arad, precum și participarea unor sportivi cu reale calități la pregătirile loturilor naționale și, deci, la o eventuală cooptare în echipa reprezentativă! **Evident, aceasta optică este înrăjorătoare și atît mai mult cu cît din organismele federației fac parte și reprezentanți ai ministerului de resort, care ar trebui să acționeze în spiritul și deținînd unanimă de a dezvolta acest sport cu vechi tradiții și succese de prestigiu.**

Nevoia de concursuri nu este o simplă vorbă, ci o „lege" a sportului care trebuie respectată, dacă dorim să asigurăm baza de selecție și promovarea valorilor. Iar reprezentarea cu cinste a culorilor românești în competițiile internaționale ale călăriei în 1984 și în viitor solicită din partea tuturor eforturi sporite comune.

Emanuel FANTÂNEANU

LA BISTRIȚA ȘI PLOIEȘTI SE VOR HOTĂRÎ FINALISTELE „CUPEI ROMÂNIEI" LA HANDBAL FEMININ

În așteptarea marelui eveniment al finalei **„Cupei I.H.F." — Chimistul Rm. Vîlcea — VfL Oldenburg (R. F. Germania), la 25 martie în deplasare și la 31 martie la Rm. Vîlcea** — handbalul nostru feminin se înscrie în actualitate cu competiții care reunesc la start echipele din elită. Simbătă și duminică, în Sala sporturilor din Bistrița și în sala Victoria din Ploiești, 8 echipe din primul eșalon își vor disputa **semifinalele celei de a VII-a ediții a „Cupei României".** Programul întrecerilor este următorul:

Bistrița: simbătă, de la ora 16,45, **Știința Bacău — Mureșul Tg. Mureș și A.E.M. Timișoara — Chimistul Rm. Vîlcea;** duminică, de la ora 10: **A.E.M. Timișoara — Mureșul Tg. Mureș și Știința Bacău — Chimistul Rm. Vîlcea.**

Ploiești: simbătă, de la ora 16,45 **Rulmentul Brașov — Confecția București și TEROM Iași — Hidrotehnica Constanța;** duminică, de la ora 10: **TEROM Iași — Confecția București și Rulmentul Brașov — Hidrotehnica Constanța.**

Intrucît echipele vin în această penultimă fază a **„Cupei României"** cu „zestrea" din sferturile de finală, echipa cu cele mai multe șanse de calificare în „finala mare" ni se pare a fi **Rulmentul Brașov** (3 p), avînd în vedere desigur și forța exprimată de această formație în turneul de la Buzău, ca și în meciurile din campionatul Diviziei „A" (se află în fruntea clasamentului), pentru că 3 p. are și Hidrotehnica Constanța.

La Bistrița, cele două reuniuni au semnificații și mai pu-ternice. Se vor confrunta echipe foarte apropiate valoric — Știința Bacău, Chimistul Rm. Vîlcea, A.E.M. Timișoara și Mureșul Tg. Mureș, clasamentul de acum nefiind deschis decît parțial. Toate posibilitățile (Știința și Mureșul cîte 2, iar A.E.M. 1 p) să adăugăm și faptul — deosebit de important — că în această semifinală concurează și **Chimistul Rm. Vîlcea, finalista** a **„Cupei I.H.F."**, și că evoluția ei va fi urmărită cu interes. (Apropo de finală, clubul vîlcean va întîlni **cea mai rest-germană a competiții cu partida tur se va disputa în sala sporturilor din Oldenburg la 25 martie, ora 11).** Or, nejucînd pe teren propriu, Chimistul și antrenorul său **Constantin Popescu** au posibilitatea realizării unei repetiții utile pentru manșa 1 a finalei prestigioasei competiții continentale. Sigur, jocurile vor purta amprenta dirzeniei, a luptei fără compromisuri pentru calificarea în finala locurilor 1–2. Dar atît echipele și antrenorii lor, cît și arbitrii care conduc meciurile vor trebui să dovedească grijă pentru un joc corect, de fair-play total, fără duritățile generatoare de accidente, astfel ca formația din Rm. Vîlcea să se poată prezenta la finala **„Cupei I.H.F."** cu întreg lotul și în plenitudinea forțelor. Deoarece un succes în cupa continentală ar fi nu numai al Chimistului, ci al întregului nostru handbal! **(H.N.).**

În „Țara Dornelor"

LECȚII DE EDUCAȚIE FIZICĂ PE PÎRTIILE DE SANIE ȘI SCHI

O experiență pozitivă în „Țara Dornelor": **lecțiile de educație fizică din TOATE unitățile de învățămînt se desfășoară în aer liber, mai exact, pe pîrtiile de sanie și schi.** Condițiile de mediu oferă un cadru cu totul prielnic — zăpadă abundentă în așezările de pe firul Dornei sau al Bistriței și temperaturi scăzute care mențin compact stratul de nea.

Am văzut astfel de **„lecții de sănătate" la Dorna Candrenilor și Poiana Negrii, la Iacobeni și Dorna Arini**, la **Gălănești** și **Rusca**, la **Panaci** și **Vatra Dornei. Lecții cu elevi de toate clasele, chiar și cu cei care abia în toamna trecută au trecut pragul școlii.** Învățători și profesori de specialitate lucrează împreună, se ajută, fac un permanent și rodnic schimb de experiență, organizează concursuri pentru stabilirea campionilor în probe alpine, de fond, la biatlon și sanie.

Am fost martori la două asemenea concursuri, primul organizat la Dorna Candrenilor și dotat cu „Cupa Ursușul" (organizatorul asigurată de directorul școlii generale din localitate, profesorul de matematică **Mihai Carp**), al doilea în satul Ciocănești, subordonat comunei Iacobeni, de asemenea dotat cu un trofeu, „Cupa Bucșanilor". Ambele două cupe poartă numele unor masive montane situate în imediata vecinătate a așezărilor sus-amintite).

La ambele acțiuni sportive de masă, desfășurate sub însemnele „Daciadei", mii de copii și tineri. Iar ca spectatori, întreaga suflare, așa cum se petreuseră lucrurile și la Vatra Dornei, pe pîrtiile de la Runc sau de la Dealul Negru. La concursurile pe țară ale plonierilor.

„Tot mai mulți, ne explica **Ion Cornețchi** — primarul comunei Iacobeni, sufletul turor acțiunilor sportive din zonă — la noi se întelege rostul exercițiului fizic, copiii sînt îndemnați să practice sportul, cei mai dotați merg mai departe, în unități specializate, cum ar fi clubul sportiv școlar din Vatra Dornei... Este, realmente, un proces firesc. Clubul sportiv Școlar din Vatra Dornei a primit în ultimii ani, o dată cu întrecerile Daciadei, zeci de copii pe care i-a promovat în secțiile de schi și sanie. Liliana Ichim sau Gabriela Haja, prezente în lotul României pentru J.O. de iarnă, de unii au plecat de la lecțiile de educație fizică organizate pe pîrtii".

Cu alte cuvinte, prin „Daciadă", de la „lecțiile de sănătate" la activitatea sportivă de performanță distanța se micșorează tot mai mult...

Tiberiu STAMA

ȘAHISTELE S-AU ÎNTRECUT PENTRU „CUPA 8 MARTIE"

Tradiționala competiție feminină de șah dotată cu „Cupa 8 Martie", care desfășurat în acest an în stațiunea balneară Călimănești — Căciulata. În întrecerile, găzduite la complexul hotelier „Olt", au fost prezente 40 de concurente, printre care 7 candidate de maestră și 11 jucătoare de prima categorie. Uneia din acestea din urmă i-a revenit și satisfacția victoriei în final, **Georgeta Ruță** (Chimia Tr. Măgurele) clasîndu-se pe primul loc, cu un total de 7 puncte, culese de-a lungul celor 9 runde. Eleva antrenorului **Șt. Bălteanu** a obținut astfel și prima normă de candidată de maestră. Pe următoarele locuri fruntașe ale clasamentului s-au situat **Roxana Veniamin** (Universitatea București), **Eugenia Ispas** (Voința Rm. Vîlcea) și **Camelia Mocanu** (Universitatea București), cu 6,5 p, urmate de **Elena Gavrilă** (Politehnica București), **Doina Fenivesi** (Mondiala Satu Mare), **Dana Toma** (C.S.Ș. Rm. Vîlcea) și **Luminița Bădiță** (I.C.E.D. București) — 6 p, **Nadeja Mitescu** și **Nicoleta Lungu** (C.S.Ș. Rm. Vîlcea) cu 5,5 p. Primele clasate au fost răsplătite cu frumoase premii și diplome oferite de organizatori (directorul concursului: **dr. E. Lungulescu**), iar elevei **Daiana Alecu** (C.S.Ș. Buzău), în vîrstă de 12 ani, i-a revenit premiul special pentru cea mai tînără participantă. A arbitrat **R. Țigănescu** (București).

A ÎNCEPUT RETURUL DIVIZIEI „B" DE RUGBY

A început și returul Diviziei „B" de rugby. Iată cîteva rezultate mai interesante: **seria I, Steaua II — Gloria 14—0; seria a IV-a,** Unirea Săcele — C.S.U. Brașov 0—7 (!), Carpați Mîrșa — C.F.R. Brașov 0—0; **seria a V-a,** „Dacia 1300" — „Dacia 1310" 0—0, „Dacia 1400 sport", „Oltcit" și „ARO 10". O surpriză plăcută: comportarea cuplului Nuță — Dumitriu, care, pe o mașină Dacia 1310, a reușit, în unele probe speciale, să învingă mașini mai puternice și să se claseze în final pe locul doi în clasamentul general. Și o altă nedorită: abandonul campionului absolut de anul trecut, Gh. Urdea (de astă-dată cu un alt cochipier: D. Amărică), în urma unei defecțiuni tehnice la chiulasă.

Iată acum și rezultatele în acest raliu: grupa „N": **1. Földeș — Seceleanu (Auto Timpa Brașov)**, 2. Botezan — Popa (I.P.A. Sibiu), 3. Gaidoș — Felber (Autotransport Satu Mare); gr. „A": **1. Nuță — Dumitriu (Unirea Tricolor București)**, 2. Gheorghiu — Dănilă (I.T.A. Cluj), 3. Costinean — Barbu (I.P.A. Sibiu); gr. „C": **1. Balint — Zărnescu (I. A. Dacia I)**, 2. Vasile — Scobai (I. A. Dacia I), 3. Mateescu — Panaite (Unirea Tricolor); echipe: **1. Unirea Tricolor București**, 2. I. A. Dacia Pitești I, 3. I.P.A. Sibiu. **(M. FR.).**

C.N. DE NATAȚIE ÎN BAZIN ACOPERIT

(Urmare din pag. 1)

(Robert Pinter — 54,36 la 100 m liber) și succese mai mult sau mai puțin așteptate.

Rezultate tehnice: 100 m LIBER f: 1. Iulia Mateescu (C.S.S. Ploiești) 59,31; 2. Laura Sachelarie (C.S.S. Ploiești) 59,36; 3. Anca Pătrășcoiu (C.S.M.S. Baia Mare) 1:00,23; 4. Timcea Toth (C.S.S. Reșița) 1:00,70; 5. Tamara Costache (C.S.S. Ploiești) 1:01,28; 6. Eniko Palencsar (C.S.M.S. Baia Mare) 1:01,88; **juniore: 1. Iulia Mateescu**; 2. Laura Sachelarie; 3. Timcea Toth; 100 m LIBER m: **1. Sorin Plev** (Steaua) 54,01; 2. Costin Negrea (Dinamo) 54,06; 3. Ionuț Mușat (Dinamo) 54,16; 4. Robert Pinter (C.S.Mun. Baia Mare) 54,36; 5. Al. Friedman (Steaua) 55,55; 6. M. Mandache (Dinamo) 55,57; **juniori: 1.** Robert Pinter; 2. L. Voiculet (C.S.S. Brăila) 57,68; 3. Cezar Clornea (C.S.S. Ploiești) 58,01; 100 m BRAS f: **1. Andreea Hidegkuti** (C.S.M.S. Baia Mare) 1:15,34; 2. Cristina Deveseleanu (Liceul nr. 37 Buc.) 1:16,41; 3. Gyöngy Millitz (C.S.M.S. Baia Mare) 1:16,48; 4. Elena Catană (C.S.S. Constanța) 1:18,76; 5. Mihaela Păculeț (C.S.S. Reșița) 1:19,60; 6. Tamara Costache (C.S.S. Ploiești) 1:19,72; **juniore: 1. A. Hidegkuti**; 2. C. Deveseleanu; 3. G. Millitz; 100 m BRAS m: **1. Luis Sopterean** (Dinamo) 1:09,33; 2. Cornel Luca (Steaua) 1:10,38; 3. Andrei Toth (C.S.S. Reșița) 1:10,63; 4. G. Szabo (Steaua) 1:11,17; 5. Dan Drăguleț (Liceul 37 Buc) 1:11,84; 6. Martin Lipțak (Steaua) 1:12,62; **juniori: 1.** Octavian Badii (C.S.M. Cluj-Napoca) 1:16,53; 2. Călin Cosma (C. Inot Brașov) 1:16,99 (în serii); 3. Dima Erfil (C.S.S. Constanța) 1:16,84; 100 m MIXT f: **1. Gabriela Baka** (C.S.S. Reșița) 2:20,23 — record național; 2. Carmen Bunaciu (Dinamo) 2:21,85; 3. Neomi Lung (C.S.M.S. Baia Mare) 2:23,49; 4. Iulia Mateescu 2:24,25; 5. Adriana Serban (C.S.M.S. Baia Mare) 2:25,61; 6. Eniko Palencsar (C.S.M.S. Baia Mare) 2:26,61; 7. Cornelia Creț (C.S.M.S. Baia Mare) 2:27,01; 8. C.S.M. Cluj-Napoca) 2:30,44; **juniore: 1.** Neomi Lung; 2. Iulia Mateescu; 3. Adriana Serban; 100 m MIXT m: **1. Flavius Visan** (Dinamo) 2:10,43, record național; 2. Oliviu Păculeț (C.S.S. Reșița) 2:11,57; 3. Cristian Ioan Ponta (C.S.S. Ploiești) 2:13,67; 4. Robert Pinter 2:17,97; 5. Dan Petrea (Steaua) 2:20,13; 6. George Lupu (Liceul nr. 37 Buc.) 2:20,14; **juniori: 1.** R. Pinter; 2. L. Voiculet 2:21,34; 3. Fănel Sandu (C.S.S. Galați) 2:27,29; 4 x 100 m LIBER: **1. Eugen Nan** (C.S.S. Ploiești) 16:21,02; 2. Bogdan Nan (C.S.S. Ploiești) 16:39,22; 3. Romeo Gaz (C.S.M.S. Baia Mare) 17:06,72; 4. Sorin Bucătaru (C.S.M.S. Baia Mare și C.I. Brașov) 17:14,20; 5. Adrian Pop (C.S.M.S. Baia Mare) 17:15,15; 6. Ștefan Grumaz (C.S.M.S. Baia Mare) 17:55,82; **juniori: 1.** R. Pinter, Sorin Bucătaru; 3. A. Pop; 4 x 50 m MIXT m: **1. Dinamo** (Bunaciu, Pănulescu, Mandache, Arsene) 2:03,67; 2. Dinamo B 2:05,02; 3. Steaua 2:05,49; 4. Liceul C.S.S. nr. 37 București 2:07,82; 5. C.S.M.S. II Baia Mare 2:10,65; 6. C.S.S. Constanța 2:12,20; **juniori: 1.** Liceul Baia Mare II; 3. C.S.S. Constanța; 4 x 50 m MIXT m: **1. Dinamo** (Mandache, Soptereanu, Visan, Musat) 1:49,21; 2. Steaua 1:51,32; 3. Steaua II 1:56,75; 4. Liceul nr. 37 București 2:02,28; 5. C.S.S. Constanța 2:03,64; 6. C.S.M.S. Baia Mare I 2:07,19; **juniori: 1.** Liceul nr. 37 București; 2. C.S.S. Constanța; 3. C.S.M.S. Baia Mare I.

PRAHOVENII VOR SĂ URCE SPRE... BRAȘOV

(Urmare din pag. 1)

Cel mai bun rezultat obținut de către lotul Prahova în 1983 este la SPORTUL DE MASĂ — locul II pe țară, după municipiul București, evident cu posibilități umane și materiale mai mari. Cum a obținut județul un asemenea succes? Mulți, cei ce conduc mișcarea sportivă de pe aceste meleaguri sunt cei-n-ar fi vorbi de **„mîini speciaculos"** nebinuit. **Facem și noi tot** ce fac ceilalți, **muncind cu răspundere pentru realizarea obiectivelor propuse".** Din discuțiile purtate în continuare, aflăm multe lucruri interesante: **colaborarea între C.J.E.F.S.** și **organele cu atribuții** în sfera sportului, **nu numai la București, ci efectiv pe tot cuprinsul țării, pînă în unitățile de bază**; **brigăzi comune ale C.J.E.F.S.** și **organelor cu atribuții** fac muncă de îndrumare în unități; multe, nenumărate, **competiții sportive de masă**: **„Maratonul sănătății", „Festivalul sportului feminin prahovean"** (peste 8000 de participante în acest an), **„Cupa speranțelor în sah"**, întreceri rezervate... navetiștilor s.a.; amenajarea frumoasei baze de sport și agrement de la **Bucov** în care se desfășoară o frumoasă activitate sportivă (determinant sprijinul primarului municipiului Ploiești — **Mircea Ionescu**) în toate cele 86 de comune ale județului există terenuri și baze sportive: în afara competitiei **„Cupa Consiliilor unice agroindustriale"** în multe comune — **Berceni, Măneciu, Valea Călugărească, Păuleșți, Valea Doftanei, Florești** s.a. — se organizează curenți întreceri sportive.

Prahova a „punctat" bine și în SPORTUL DE PERFORMANȚĂ, actionînd gîndit, cu perseverență, în citeva direcții: **mai întîi a fost privită cu toată seriozitatea munca de selecție.** Dovadă, estarea a unui număr mai mare de 53 000 de copii, dublată de **un sistem bine pus la punct de promovare a valorilor; îmbunătățirea cadrului organizatoric; activizarea cadrelor** de specialitate din județ. În număr remarcabil — 1 600 de antrenori și profesori la cluburile sportive și școlare. Pentru toți acestia s-au făcut cursuri de perfectionare pe ramuri de sport; între ei și cabinetul metodico-științific îndeteam a fost o legătură bună; deosebită importantă s-a acordat bazei materiale. În această direcție merită amintită, între altele, amenajarea pîrtiei de sanie de la Sinaia (cu cabană, apă, lumină electrică), refacerea ei în zonele unde era neconformă, golgeterul de toamnă al Greciei cu 18 goluri la activ. Inlocuitorul său, **Stancu**, de la echipa olimpică, ni s-a părut decis în intervenții. **Iorgulescu** (mai puțin unele intervenții dure) s-a apropiat de forma manifestată în cele două partide cu Italia, din preliminariile C.E., cînd l-a anihilat de fiecare dată pe Rossi. Nu întîmplător, el (alături de Bölöni) este singurul jucător care a fost utilizat în toate cele trei meciuri amintite la inceputul acestor rînduri. Linia de mijloc a constituit punctul forte al echipei noastre. **Ticleanu**, de pildă, a fost cel mai activ dintre... atacanții noștri, expediind (doar într-o repriză, atît cît a jucat) nu mai puțin de șase șuturi la poartă, dintre care unul în transversală **(Balint**, înlocuitorul său, a jucat slab). **Bölöni** l-a secondat cu succes în ofensivă pe Ticleanu (patru șuturi) — dintre care unul foarte periculos (min. 82) —, fiind la fel de eficace și în apărare, unde s-a achitat cu succes de sarcinile sale. O surpriză mai mult decît plăcută — dovedindu-se că inca-drarea lor (și în special a lui Mateuț, mai nou printre „tricolori") în 11-le reprezentativ este un fapt împlinit — **Hagi și Mateuț,** ultimul avînd și atuul golului marcat. Ei au acționat fără răgaz (au jucat toate cele 90 de minute) „din 16 în 16". demonstrînd o pregătire fizică fără reproș. **Doar atacul, cu corolarul său, eficacitatea, nu s-a ridicat la înălțimea așteptărilor,** a prestațiilor anterioare. Cu toate că a încercat totul, terenul apropape imprăcticabil l-a împiedicat pe **Cămătaru** să-și valorifice calitățile, el ratînd uneori incredibil pentru un jucător cu bogata lui experiență internațională (cum a fost în min. 58, cînd a ratat ca în partida de la Craiova cu Benfica...). Străduințele lui **Gabor** nu au avut nici ele întotdeauna corespondent în jocul său în teren. În schimb, **Coraș**, mereu pe fază, cu simțul golului în sînge, a numai cît are meritul că a deschis scorul dar a expediat și alte cîteva șuturi care l-au pus la grea încercare pe Sarganis.

M. T.

O ESCALĂ ÎN DRUM SPRE PARIS

(Urmare din pag. 1)

studiez pentru a-mi face o idee cît mai completă. Antrenorul Lucescu are însă la dispoziție jucători care și-au demonstrat cu brio calitățile și posibilitățile chiar și pe acest teren greu practicabil. Mă refer la acești foarte tineri Hagi și Mateuț, la Bölöni, la Coraș, la Ticleanu. Vom avea un adversar greu, în echipa României, în Franța".

Fernando Cabrita nu este pentru prima oară în România. În 1976 era antrenor la Boavista Porto, cu care cîștigase Cupa Portugaliei, calitate în care formația sa a jucat în Cupa cupelor cu C.S.U. Galați. El ne-a declarat: *„Cu toate că nu este încă pusă la punct cu pregătirile — lucru firesc dacă ne gîndim la etapa în care ne aflăm —, și nu a avut la dispoziție nici pe jucătorii de la Dinamo București, consider că echipa României va fi un outsider periculos la C.E. din Franța. Dispune de foarte buni jucători, așa cum este acest Cămătaru. Deși incomodat de teren, el a arătat lucruri frumoase. Dar eu îi știu de la acel 0–0 cu Universității Craiova cu Benfica, cînd s-a prezentat excelent în meciul de la Lisabona, văzut de mine. În afara lui mi-au mai plăcut Coraș, Mateuț, Hagi".* La întrebarea noastră privind programul echipei Portugaliei, F. Cabrita a dat ca sigure doar două meciuri: la 2 iunie, cu Iugoslavia, la Lisabona, și la 9 iunie, cu Luxemburg, în deplasare. În rest, antrenamente în țară, pentru că echipele Benfica și Porto, care dau cel mai mare număr de internaționali, se află angrenate în cupele europene, și cluburile nu permit federației să le scoată jucătorii din angrenajul lor.

NOI ȘANSE DE MARI SUCCESE!

11 martie '84
TRAGERE EXCEPTIONALA
PRONOEXPRES BOXEXPRES

Oricine joacă poate obține:
- AUTOTURISME „Dacia 1300"
- BANI, sume variabile și fixe
- EXCURSII PESTE HOTARE

tragere organizată cu prilejul turneului internațional de BOX „CENTURA DE AUR"'84

Variantele de 25 lei au drept de cîștiguri la toate extragerile!

ASTĂZI ȘI MIINE — ULTIMELE ZILE DE PARTICIPARE

Fotbal

DE LA CRAIOVA...

Păstrîndu-ne în limitele realismului pe care le impune experiența competitivității internaționale, vom spune că miercuri a fost o zi dătătoare de speranțe pentru fotbalul nostru. La Craiova, tricolorii — dintre care au lipsit dinamoviștii — au învins cu 2–0 (puteau să învingă cu 5–0) un adversar incomod, dar evident inferior. Intre semnele bune ale partidei, notăm: 1) Angajarea totală în luptă a majorității jucătorilor noștri; 2) Contribuția calitativă, în evidentă creștere, a tinerilor Hagi și Mateuț, care au evoluat la Craiova ca niște adevărați titulari (au luptat foarte bine, cu randament superior, pe tot terenul), confirmînd perseverența, în ceea ce-i privește, a lui Lucescu. „Adoptarea" definitivă a lui Mateuț și Hagi este un fapt îmbucurător și bine ar fi ca acestor doi tineri să li se adauge — ca urmare a muncii și seriozității lor în pregătire — încă vreo doi-trei jucători „susceptibili", și ne gîndim în primul rînd la această mare promisiune care este Lăcătuș. Băiat plin de calități, dar încă destul de indiscipliinat în joc; 3) Spiritul de echipă, legătura morală stabilă, puternică. Iesne de sesizat la această primă înfîlnire oficială în țară în anul de mari responsabilități pentru fotbalul românesc care este anul 1984.

...LA TBILISI

...De la stadion, la televizor, la un meci mult mai greu, cu emoții mai mari. În pofida unui debut ratat, care pe mulți i-ar fi descumpănit, campionii noștri nu și-au pierdut nici un moment capul, practicînd un inteligent „șah etern" tactic care în cele din urmă a avut cistig de cauză. Este lucrat cu atîta migală (n-a apărut extraordinar!) încît a dat de cîteva ori senzația că depășește în sărituri... diagonala micului ecran, zburînd uluitor la mingi-gol, dar la fel de adevărat este că organizarea jocului dinamoviștilor a fost tot timpul lucidă și realistă, avînd la bază un principiu fundamental al jocurilor în deplasare: intîi să nu primești gol și apoi să marchezi, dacă poți. Jucînd mai modern, mai simplu și mai direct pe poartă, spre deosebire de adversarii lor (excesiv de combinativi pe suprafețele mici), campionii noștri au dovedit o imbucurătoare maturitate competițională, eliberîndu-se, de fapt, a frînelor ce-i ținuseră pînă acum. Fără îndoială, Tbilisi 7 martie 1984 rămîne o pagină frumoasă a sportului nostru, ea amintindu-ne pentru că tot vorbeam de „șah etern", marele succes al campioanei noastre Margareta Mureșan la faimosul turneu interzonal de șah din același oraș, din anul 1982 cînd reputata noastră sportivă a întrecut 5 mari maestre sovietice. Dar pentru a rămîne la fotbal, rezultatul lui Moraru, Nicolae Rednic, I. Marin et comp. ne amintește faimosul 1–1 obținut de U.T.A. la Rotterdam, Feyenoord, celebra cîștigătoare a C.C.E., fiind apoi eliminată la Arad, în retur cu 0—0... Șansă teoretică, în perspectivă, și pentru dinamoviști dar o șansă extrem de periculoasă pentru că tremuri 90 de minute... Poate și de aceea ar trebui să intre mai puțin în calcule... Apoi avem experiența — nereușită — de anul trecut cu Benfica. După 0—0 la Lisabona, craioveniii erau calificați la Craiova de acel prim gol înscris de Balint, pentru ca fi în continuare eliminați la egalizator al lui Filipovici. Este evident, deci, că egalurile în deplasare îți conferă un avantaj real, dar meciurile retur sînt la fel de periculoase ca și dansul pe sîrmă...

ȘI DE LA BALACI ...LA... ROSSI

...Apropo de Balaci, la ora cînd scriem aceste rînduri, valorosul nostru internațional, conducătorul de joc al echipei reprezentative, este operat la al treilea menise (ca și Rossi !) de reputatul conferențiar doctor Constantin Radu. Accidentat la Baia Mare (de Arezanov), Balaci iese astfel din fotbal pînă în luna mai, încercîndu-se tot ce este omenește posibil pentru revenirea lui la echipa națională la turneul final al C.E. Acestea sînt faptele, regretele sînt tardive (și mai ales inoperante), oricum nu putem să nu ne exprimăm marea părere de rău că tot ceea ce a reușit-gat în turneul de iarnă, cînd s-a reînființat perfect în echipa națională, Balaci a pierdut în numai 90 de minute. La urmare a unei incalificabile nesportivități a unui adversar.

Firește, îi dorim din toată inima lui Balaci să continue paralela cu Rossi nu numai la operații, ci și la viitoarele reușite. Te așteptăm cu toții, Ilie !

Marius POPESCU

ATACUL DATOREAZĂ MULT APĂRĂRII LUI MORARU

(Urmare din pag. 1)

în deplasare". Am avut o clipă intenția a o adăuga că a existat totuși un recent 3—0 cu Hamburg acasă, dar nu are nenuntat, fie și pentru faptul că antrenorul dinamoviștilor din Minsk era foarte, foarte afectat...

Fără îndoială că jocul apărării dinamoviste a fost de admirat. Nu întîmplător, apărarea imediată a fost inițiatoare în bloc. Sextetul din față nu a apărut decît rareori în prim-plan, dar asta nu înseamnă că nu și-a adus contribuția la efortul dur din primele linii. Am regretat însă absența obișnuitului spirit combativ la Dragnea, un jucător în care depunem mari speranțe. Am observat dificultățile lui Movilă în locul ascensionat de **Ștefan Iovan**, care s-a dovedit în general bun în ambele faze ale jocului. Dintre fundașii centrali, **Ștefănescu** a alternat intervenițiile reușite, de mare spectacol și de mare eficacitate, cu altele mai puțin reușite. Uneori pasele sale nu au avut precizie și au condus la contraataceri ale formației elene, acțiu

VIE ACTIVITATE ȘAHISTĂ ÎN ȚARĂ ȘI PESTE HOTARE

● Eșec neașteptat al senioarelor noastre în întîlnirea amicală cu Bulgaria ● Junioarele, victorie la scor : 11—1 ! ● Mariana Duminică și Dan Bărbulescu se mențin lideri ● Florin Gheorghiu luptă într-o companie selectă la „openul" de la Lugano ● Pia Cramling învinge mari maeștri la Reykjawik ● În perspectivă, un meci de mare atracție : U.R.S.S. — Restul lumii

● Joi s-a încheiat la Băile Herculane dubla întîlnire amicală de șah dintre formațiile feminine ale României și Bulgariei. Surprizător, senioarele noastre au evoluat slab în acest meci, evident sub renumele și posibilitățile lor, fiind întrecute la limită: 18 1/2—17 1/2 ! Junioarele, în schimb, au obținut o victorie la scor cu 11—1, lăsînd adversarelor doar două remize. Iată ultimele rezultate: **Pogorevici — Savova 0—1, Polihroniade — Angheleova remiză, Mureșan — Voiska remiză, Baumstark — Zlatanova 1—0, Nuțu — Sikova remiză, Ioniță — Boiadjeva remiză.** Polihroniade a remizat întrerupta din turul V cu **Voiska.** Remizele au fost consemnate și în cele două partide ale junioarelor: **Pionova — Boicu** și **Raeva — Olărașu.**

● Tînăra noastră maestră **Mariana Duminică** se detașează în Turneul internațional feminin din cadrul Festivalului „Hercules '84". În runda a V-a ea a învins-o, cu albele, pe **Chiricuță.** Un frumos succes înscrie și tînăra **Cristina Bădulescu,** învingătoare asupra polonezei **Nagorcka. Arias** a cîștigat la **Chiș** în timp ce partidele **Jicman — Sosnowska** și **Olteanu — Kaș** au fost remiză. S-a întrerupt partida **Tolgyi — Ionescu.**

În clasament: **Duminică 4 1/2, Jicman 3 1/2, Sosnowska, Olteanu 3, Bădulescu, Kaș, Nagorcka 2 1/2** etc.

● **Dan Bărbulescu** se menține lider în Turneul internațional de șah al României de la Băile Herculane. În runda a V-a el a remizat (cu negrele) întîlnirea cu **C. Ionescu.** Fostul nostru campion, **Foișor,** l-a întrecut (cu negrele) pe cubanezul **Vera. Lukacs** a cîștigat la **Ștefanov,** iar în partidele **Grünberg — Petrosian, Mărășescu — Holmov** și **Armaș — Ghițescu** a fost consemnată remiza. Au întrerupt **Makropoulos** cu **Espig.** Marele maestru **Holmov** a cîștigat întrerupta din runda a IV-a cu **Makropoulos.**

Clasamentul: **Bărbulescu 4, Holmov 3 1/2 (1), Mărășescu 3 1/2, Ghițescu 3, Makropoulos, Espig 2 1/2 (1), Foișor 2 1/2** etc.

● Un lot foarte puternic de participanți a reunit, la actuala ediție, tradiționalul turneu „open" de la Lugano (Elveția). După șase runde, în frunte se află marele maestru cehoslovac **Vlastimil Hort,** cu 5 p, urmat de **Gyula Sax** (Ungaria) 4,5 p. Reprezentantul țării noastre, marele maestru **Florin Gheorghiu,** are 4 p, împreună cu alți concurenți, printre care figurează **Boris Spasski, Viktor Korcinoi, John Nunn, Yasser Seirawan, Ivan Farago, Tatiana Lemaciko.**

● Turneul de la Reykjavik a fost cîștigat, la egalitate, de islandezii **Hjartason** și **Peturson,** cu 8 p (din 11), urmați de compatrioții **H. Olafsson** și **Sigurjonsson** — 6,5 p, **Pia Cramling** (Suedia) și **Șamkovici** (S.U.A.) — 6 p etc. De notat că la jumătatea întrecerii lideră era tînăra Cramling (21 ani), cu victorii la marii maeștri Șamkovici și Alburt.

● Federația iugoslavă de specialitate și-a anunțat intenția de a fi gazda unui interesant meci pe echipe, care va opune formația U.R.S.S. unei selecționate mondiale. Întîlnirea ar urma să aibă loc de la 13 iunie, la Belgrad sau Sarajevo, la 10 mese, în 4 tururi.

PE GHEAȚĂ ȘI PE ZĂPADĂ

Oslo. Campionul olimpic la biatlon, vest-germanul **Peter Angerer,** a ieșit învingător în cursa de biatlon — 20 km desfășurată la Holmenkolen lîngă Oslo, în cadrul „Cupei mondiale" : **1. Angerer** 1.05:16,2—2 minute penalizare, **2. Fritz Fischer (R.F.G.)** 1.05:50,4—2, **3. Alfred Eder** (Austria) 1.06:51,3—2, 4. Ralph Göthel (R.D.G.) 1.07:28,7—3 etc. Cu acest succes, după desfășurarea a nouă probe, clasamentul general al „Cupei" este următorul : **1. Frank-Peter Rötsch** (R.D.G.) 139 p, 2. Angerer 134 p, 3. Eirik Kvallfoss (Norvegia) 131 p, 4. Fischer 112 p, 5. Göthel 108 p.

Vail. Datorită unei evoluții foarte bune în manșa a doua, suedezul **Ingemar Stenmark** a cîștigat slalomul uriaș, din cadrul „Cupei mondiale", desfășurat în S.U.A. El a fost cronometrat în 2:50,58 (1:28,33+1:22,25), 2. Pirmin Zurbriggen (Elveția) 2:51,43 (1:27,91+1:23,49), 3. Hans Enn (Austria) 2:51,69, 4. Max Julen (Elveția) 2:51,74 etc. Clasați pe locuri modeste după slalomul de la Vail, „gemenii" Phil și Steve Mahre au anunțat că renunță să mai participe la ultimele concursuri pentru actuala ediție a „Cupei mondiale" !...

Lake Placid. Proba feminină de slalom uriaș din cadrul „Cupei mondiale" s-a încheiat cu succesul americancei **Christin Cooper** 2:38,38. Ea a fost urmată de Marina Kiehl (R.F.G.) 2:39,15, Maria Epple (R.F.G.) 2:39,36, Tamara McKinney (S.U.A.) 2:39,66, Hanni Wenzel (Liechtenstein) 2:40,16 etc.

CU CINE VOR SUSȚINE MECIURILE PENTRU TITLU ANATOLI KARPOV ȘI MAIA CIBURDANIDZE ?

Încep finalele Smîslov — Kasparov și Levitina — Semenova

La Vilnius și la Soci încep astăzi întrecerile finale din cadrul meciurilor candidaților și candidatelor la titlurile mondiale, deținute, după cum se știe, de **Anatoli Karpov** și **Maia Ciburdanidze** (ambii U.R.S.S.).

În capitala R.S.S. Lituaniene se vor întrece marii maeștri sovietici **Vasili Smîslov** și **Garri Kasparov,** probabil în cel mai insolit meci din istoria șahului. Diferența de vîrstă dintre cei doi competitori este de... 42 ani! Smîslov împlinește 63 de ani, iar Kasparov 21. Și totuși lupta se anunță foarte interesantă, comentatorii apreciind că Smîslov nu-și trădează cu nimic vîrsta, ba dimpotrivă joacă foarte tinerește, avînd în plus atuurile unei uriașe experiențe. El i-a eliminat consecutiv pe Robert Hübner și Zoltan Ribli. Garri Kasparov, marea vedetă a șahului sovietic, este la această oră primul jucător mondial în clasamentul ELO, fiind al treilea în istoria șahului (după Fischer și Karpov) care depășește granița celor 2 700 p. El și-a probat marea forță de joc în meciuri cu adversari foarte puternici cum au fost Aleksandr Beliavski și Viktor Korcinoi. Se vor juca 16 partide, învingător fiind declarat jucătorul care acumulează 8 1/2 p.

În decorul „mediteranean" de la Soci se vor întrece tot două reprezentante ale U.R.S.S., marile maestre **Irina Levitina** și **Lidia Semenova.** Prezența lor în finală este socotită o surpriză, dată fiind valoarea adversarelor pe care le-au scos din cursă. Semenova a cîștigat, consecutiv, la Margareta Mureșan și Nana Ioseliani, iar Irina Levitina a învins-o pe fosta campioană a lumii Nona Gaprindașvili și, în semifinală, pe multipla candidată la titlu, Nana Aleksandria. Comentatorii apreciază meciul deschis, arătînd că Levitina are un plus de experiență față de adversara sa. Se vor juca 12 partide, pînă la 6 1/2 p.

FRANȚA A ÎNTRECUT ROMÂNIA LA VOLEI

PARIS. În palatul sporturilor de la Bercy se desfășoară, în aceste zile, o competiție internațională de volei la care ia parte și reprezentativa masculină a României. Miercuri seara, în primul său joc, echipa României a evoluat în compania națională Franței, de care a fost întrecută cu scorul de 3—2 (10, 9, —9, —11, 6). Gazdele au condus cu 2—0, datorită, în special jocului foarte bun al lui Laurent Tillie și Pierre Bezault, apoi sportivii români au avut o puternică revenire (s-au impus Dan Gîrleanu și Sorin Pop), au egalat situația la seturi, dar l-au cedat net pe cel decisiv.

Într-un alt joc, la femei, Ungaria — Olanda 3—1 (7, 2, —10, 4).

TELEX • TELEX • TELEX • TELEX • TELEX • TELEX

ATLETISM ● În meci masculin de sală, la Cosford, Anglia a învins Polonia cu 75—64. Cîteva rezultate: 60 m: Asquith (A) 6,79, 200 m: Bennett (A) 21,52, înălțime: Krawczuk (P) 2,20, prăjină: Klymczyk (P) 5,50, triplusalt: Herbert (A) 16,50 m, greutate: Krieger (P) 20,45 m. În afară de concurs, Jarmila Kratochvilova (Cehoslovacia) a alergat 400 m în 50,80. ● Concurs în aer liber la Melbourne: 1 500 m: O'Donoghue (Australia) 3:37,08, Ovett (Anglia) 3:37,54; 100 m: Narracott (Australia) 10,26.

CICLISM ● Etapa prolog a tradiționalei curse Paris — Nisa a fost cîștigată de olandezul Bert Oosterbosch, 4,9 km în 5:52,74, urmat de belgianul Jean-Luc Vanderbroucke la 4 secunde, francezii Alain Bondue la 6 secunde și Bernard Hinault la 7 secunde.

TENIS ● În ziua a doua a „Cupei Caraibilor", la Ciudad de Mexico: Gomez — Pecci 6—2, 7—6, Vilas — Clerc 6—3, 6—2. ● În primul tur al turneului de la Bruxelles, cehoslovacul Thomas Smid la eliminat pe suedezul Mats Wilander cu 7—5, 7—5. Alte rezultate: McEnroe — Mayotte 6—1, 6—1, Lendl — Gilbert 6—1, 6—0, Sundstroem — Gunthardt 6—4, 6—1, Teltscher — Nystroem 6—3, 3—6, 6—2, Gerulaitis — Dowdeswell 6—3, 6—3, Gene Mayer — Leconte 6—4, 6—3.

TENIS DE MASA ● La Cegled (Ungaria), în cadrul campionatului ligii europene (divizia de elită): Ungaria — Iugoslavia 4—3; la Oestersund (Suedia): Suedia — R.F. Germania 6—1.

Fotbal meridiane

SCORURI STRÎNSE ÎN MECIURILE DE MIERCURI DIN CUPELE EUROPENE

● Lupta pentru calificare în semifinale se va decide la 21 martie ● Doar A.S. Roma a cîștigat la 3 goluri diferență ● Juventus a învins în ultimul minut !

După partidele din prima manșă a sferturilor de finală ale cupelor europene, desfășurate miercuri seara, ne gîndim de pe acum la jocurile retur, de la 21 martie, cînd vor fi stabilite semifinalistele în cele trei competiții continentale. **Se poate spune că, cu foarte mici excepții, scorurile de miercuri au fost strînse și lupta pentru promovarea în penultima fază a competițiilor devine realmente pasionantă.**

★

În rîndurile de mai jos ne vom ocupa mai mult de partidele din **„CUPA CAMPIONILOR EUROPENI",** care, prin prezența dinamoviștilor bucureșteni, ne interesează direct. Iată cîteva amănunte.

F.C. Liverpool — Benfica 1—0 (0—0). Pe un teren tare, pe frig, în fața celor 39 000 de spectatori, gazdele au cîștigat la limită prin golul lui Ian Rush (min. 66), în urma unei centrări a lui Kennedy. Benfica s-a apărat foarte bine, în frunte cu portarul Bento. Formațiile. **Liverpool:** Grobelaar — Neal, Lawrenson, Hansen, Kennedy — Whelan, Lee, Johnstone, Souness — Robinson (Dalglish), Rush. **Benfica:** Bento — Veloso, Oliveira, Alvaro, Antonio Bastos Lopes — Manuel, Nene, Strömberg, Jose Luis — Chalana, Diamantino.

Rapid Viena — Dundee United 2—1 (0—1). Scoțienii au condus prin golul lui Stark (min. 30), dar după pauză austriecii s-au impus prin punctele lui Hagmayer (min. 76) și Kranjcar (min. 87). 17 000 de spectatori au urmărit evoluția formațiilor: **Rapid:** Feurer — Lainer, Weber, Garger (Willfurt), Pregesbauer — Brucici, Kienast, Panenka, Kranjcar — Krankl, Keglevitsch (Hagmayer). **Dundee Utd.:** McAlpine — Gough, Hegarty, Narey, Malpas — Stark, Milne (Holt), Kirkwood, Babbon — Sturrock, Dodds.

A.S. Roma — Dynamo Berlin 3—0 (0—0). Victorie clară, nescontată la un asemenea scor. Italienii au făcut un pas mare spre semifinale. Au marcat: Graziani (min. 68), Pruzzo (min. 75) și Cerezzo (min. 90). Au asistat 75 000 de spectatori. Formațiile: **Roma:** Tancredi — Nela, Oddi (Chierico), Maldera, Righetti — Cerezzo, Falcao, Di Bartolomei — Conti, Pruzzo, Graziani. **Dynamo Berlin:** Rudwaleit — Trielof, Gretner, Troppa, Rath — Rohde, Schulz, Terletzki — Backs, Ernst, Thom (Netz).

★

În **CUPA CUPELOR,** performerele sînt **C.F. Barcelona, Ujpesti Dozsa** — ambele învingătoare, Șahtior Donețk și Haka Valkeakoski deși învinse la limită ! **C.F. Barcelona — Manchester United 2—0 (1—0).** În fața a 90 000 de spectatori, gazdele au obținut o victorie destul de norocoasă. În min. 33 Morana a trimis mingea în propria-i poartă, iar în min. 90 Rojo a înscris al doilea gol pentru catalani. 2—0 este un scor valoros pentru calificare, dar echipele engleze au întors adesea rezultatul în favoarea lor. La Barcelona au jucat, printre alții, Maradona (care, obosit, a părăsit terenul în min. 71), Schuster, Carrasco, iar la englezi Wilkins, Robson, Muhren, Whiteside.

F.C. Porto — Șahtior Donețk 3—2 (1—2). Joc dramatic, urmărit de 70 000 de spectatori. Sovieticii au condus cu 2—0 (Morozov min. 7) și Solokovski (min. 38), după care gazdele au marcat de trei ori: Pacheco (min. 41, din penalty), Walsh (min. 47) și Jacques (min. 70). Firește, returul va fi greu pentru F.C. Porto. **Ujpesti Dozsa — F.C. Aberdeen 2—0 (0—0).** Rezultat valoros pentru gazde, care au marcat prin Kisnyer (min. 50) și Heredi (min. 80). Scoțienii cu Strachan, Cooper, Hewitt în formație nu s-au ridicat la nivelul așteptărilor. **Haka Valkeakoski — Juventus Torino 0—1 (0—0).** Meciul, desfășurat la Strasbourg, era foarte aproape să se încheie cu o surpriză, dacă Vignola n-ar fi marcat golul victoriei în min. 90 ! Oricum, jucătorii finlandezi au fost răsplătiți cu aplauze de cei 22 000 de spectatori.

★

CUPA U.E.F.A. Nottingham Forest — Sturm Graz 1—0 (0—0). A înscris Hart (min. 70). Austriecii au confirmat comportarea lor bună în fazele anterioare. **Tottenham — Austria Viena 2—0 (0—0).** Au înscris Archibald (min. 50) și Brazil (min. 66). **Sparta Praga — Hajduk Split 1—0 (0—0).** A înscris Hașek (min. 55). **Anderlecht — Spartak Moscova 4—2 (2—1).** Brylle a marcat 3 goluri, dintre care două din 11 m iar Vercauteren — 1; sovieticii Rodionov și Gladilin sînt autorii primului și ultimului gol ale partidei.

★

ÎN CUPA AFRICII: Egipt — Coasta de Fildeș 2—1 (0—0), Camerun — Togo 4—1 (3—0).

Fază din meciul Ujpesti Dozsa — F.C. Aberdeen (2—0). *Fekete (în alb) în duel cu fundașul scoțian McKimmie.* Telefoto : A.P. — AGERPRES

DUPĂ „EGALUL" DE LA MINSK

AGENȚIA REUTER: „Dinamo București apare ca favorită pentru calificarea în semifinale"

În comentariile pe marginea primelor meciuri din cadrul sferturilor de finală ale Cupelor europene de fotbal, agențiile internaționale de presă subliniază evoluția bună a formației Dinamo București la Tbilisi, unde a terminat la egalitate : 1—1 cu Dinamo Minsk, fiind singura echipă din „Cupa campionilor europeni" care a reușit să cîștige un punct în deplasare.

Comentatorul agenției Reuter notează, printre altele : **„După meciul egal cu Dinamo Minsk, echipa Dinamo București, care în turul anterior eliminase pe deținătoarea trofeului, formația vest-germană Hamburger S.V., apare ca favorită în disputa pentru calificarea în semifinale. În aceeași postură se află și formațiile A.S. Roma, cîștigătoare cu 3—0 în fața lui Dynamo Berlin, și Dundee United, învinsă cu numai 2—1 la Viena de echipa locală Rapid".**

La rîndul său, agenția France Presse evidențiază performanța fotbaliștilor români : **„Jucînd în deplasare, Dinamo București a ținut în șah formația Dinamo Minsk, obținînd un serios avantaj pentru calificarea în semifinalele celei mai importante competiții europene intercluburi. În schimb, Liverpool învingătoare la limită, cu 1—0, în jocul disputat pe teren propriu cu Benfica, va avea de „suferit" peste două săptămîni pe stadionul „Luz" din Lisabona în meciul retur".**

Comentariile presei sovietice

MOSCOVA, 8 (Agerpres). Comentînd meciul de la Tbilisi dintre echipele Dinamo Minsk și Dinamo București, din cadrul sferturilor de finală ale „Cupei campionilor europeni" la fotbal, **crainicul televiziunii sovietice subliniază, în încheierea transmisiunii, că gazdele nu au știut să fructifice avantajul oferit de terenul propriu, permițînd oaspeților să întreprindă contraatacuri periculoase, ceea ce s-a soldat cu un rezultat de egalitate.**

În cronica ziarului **„Pravda"** se relatează, între altele : **„În acest meci apărătorilor echipei române le-a revenit cea mai grea sarcină, de care ei s-au achitat bine în majoritatea situațiilor și atunci cînd mingea era gata să intre în plasă, portarul român Moraru, cel mai bun jucător de pe teren, a intervenit cu siguranță. În finalul jocului oaspeții au obținut ceea ce doreau, prin golul înscris de Rednic. Meciul egal reușit de Dinamo București sporește șansele de calificare ale echipei române, care, așa cum se cunoaște, în turul anterior a învins pe teren propriu chiar pe deținătoarea „Cupei campionilor", formația vest-germană S.V. Hamburg".**

La rîndul său, cronicarul ziarului **„Trud"** notează : **„Încă de la începutul jocului ambele formații au acționat prudent, asigurîndu-și defensiva. Repriza secundă a fost pentru fotbaliștii din Minsk o adevărată repriză a ocaziilor ratate : echipa noastră a avut ocazia să majoreze scorul cel puțin la trei rînduri, dar este adevărat că portarul Moraru a fost strălucit. Și iată că în minutul 88 — cînd victoria celor din Minsk era aproape sigură — a urmat o lovitură de colț la poarta noastră, balonul a ajuns la Rednic și acesta l-a trimis în poarta lui Kurbiko. La București, pe cei de la Dinamo Minsk îi așteaptă un examen serios".**

Ziarul **„Komsomolskaia Pravda"** scrie : **„În acest meci fotbaliștii din Minsk au jucat cu multă dăruire, acomodîndu-se repede cu terenul desfundat de ploaie. Ei au întreprins cîteva acțiuni de atac periculoase și încă în minutul 4 Gurinovici a fost la un pas să deschidă scorul. Trei minute mai tîrziu el și-a corectat greșeala și a marcat aducîndu-și echipa în avantaj. La rîndul lor jucătorii români au întreprins o serie de contraatacuri, rămase însă fără rezultat. În repriza a doua gazdele au avut suficiente ocazii de a înscrie un nou gol în poarta oaspeților, dar în unele cazuri portarul Moraru a fost excelent, iar în altele atacanții noștri s-au pripit. În fotbal există o regulă : dacă nu înscrii tu, înscrie adversarul. Așa s-a întîmplat în minutul 88 cînd jucătorul cu nr. 2 al oaspeților, apărătorul Rednic, a egalat scorul: 1—1. Acum, totul se va rezolva la București".**

Redacția și administrația : cod 79773 București, str. V. Conta 16, of. P.T.T.R. 1, tel. centrală 11.79.70 și 11.50.59, secția coresp. 12.42.28 ; interurban 437 ; telex 10 350 romsp. Tiparul I.P. „Informația". Pentru străinătate abonamente prin ILEXIM - departamentul export import presă P.O. Box 136-137, telex 11 226, București, str. 13 Decembrie nr. 6 ; 18 363 R. 1, 2, 3, 4

PROLETARI DIN TOATE ȚĂRILE, UNIȚI-VĂ !

Sportul

ZIAR AL CONSILIULUI NAȚIONAL PENTRU EDUCAȚIE FIZICĂ ȘI SPORT

ANUL XL – Nr. 10 650 | 4 PAGINI – 50 BANI | Simbătă 10 martie 1984

SUB PREȘEDINȚIA TOVARĂȘULUI

NICOLAE CEAUȘESCU

ȘEDINȚA COMITETULUI POLITIC EXECUTIV AL C.C. AL P.C.R.

Sub președinția tovarășului Nicolae Ceaușescu, secretar general al Partidului Comunist Român, vineri, 9 martie, a avut loc ședința Comitetului Politic Executiv al C.C. al P.C.R.

În cadrul ședinței au fost examinate Raportul privind rezultatele recensământului animalelor domestice de la 1 februarie 1984, precum și Raportul privind rezultatele controlului efectuat asupra evoluției efectivelor de bovine în perioada 1 februarie 1983 — 1 februarie 1984.

Comitetul Politic Executiv a apreciat că situația efectivului de animale este în general bună. Pe ansamblul agriculturii, numărul animalelor este mai mare la toate speciile de bază, inclusiv la animalele mată — ceea ce asigură condițiile necesare pentru creșterea continuă a efectivelor în anii viitori la nivelul prevederilor stabilite în plan și pentru înfăptuirea programului de autoaprovizionare cu produse agroalimentare.

Deși la toate speciile de bază au fost înregistrate realizări importante față de recensământul din anul 1983, efectivele de animale nu sînt încă la nivelul planului și al programelor speciale pe care le avem în domeniul dezvoltării zootehniei.

Pornind de la această situație, Comitetul Politic Executiv a atras atenția conducerii Ministerului Agriculturii și Industriei Alimentare, tuturor celor cărora le revin răspunderi pe linie de partid și de guvern în domeniul îndrumării și controlării acestei activități, precum și organelor agricole centrale și locale, comitetelor județene de partid și consiliilor populare să ia toate măsurile care se impun și să acționeze cu fermitate și consecvență pentru a asigura realizarea sporului prevăzut în plan, pentru întărirea ordinii și disciplinei în respectarea legalității privind înregistrarea, circulația, vînzarea și tăierea animalelor. Fiecare gospodărie și fiecare familie din mediul rural trebuie să crească un număr corespunzător de vaci și oi, care să-i asigure laptele necesar, precum și alte produse animaliere, atît pentru consumul propriu, cît și cantități tot mai mari pe care să le livreze, pe bază de contract, la fondul de autoaprovizionare și la fondul de stat. S-a indicat ca toate aceste probleme, concluziile care s-au desprins din analiza rezultatelor recensămîntului animalelor, programele de măsuri stabilite pe fiecare județ, comună și unitate agricolă în parte să fie larg dezbătute cu toți oamenii muncii de la sate, astfel ca ele să fie temeinic cunoscute și însușite de toți producătorii agricoli în vederea aplicării lor în practică în cele mai bune condiții.

În continuare, în cadrul ședinței, Comitetul Politic Executiv a analizat Raportul cu privire la efectivul, compoziția și structura organizatorică a partidului la 31 decembrie 1983. S-a cerut ca acest raport să fie substanțial îmbunătățit — în sensul ca el să oglindească mai concret toate laturile activității organizatorice și politico-educative desfășurate de organele și organizațiile de partid în anul care a trecut. De asemenea, a fost discutat și aprobat Raportul privind activitatea desfășurată în anul 1983 de către organele de partid și de stat și organizațiile de masă pentru înfăptuirea politicii de cadre a partidului.

În cadrul ședinței a fost discutat, totodată, Raportul privind activitatea internațională a partidului și statului nostru în anul 1983 și principalele orientări ale politicii externe în anul 1984. S-a apreciat că și acest raport trebuie îmbunătățit, astfel încît să reflecte mai cuprinzător ampla activitate desfășurată de partidul și statul nostru pe plan extern, aprecierile și pozițiile constructive adoptate de România în principalele probleme ale vieții politice actuale, contribuția adusă la dezvoltarea colaborării și cooperării internaționale, la întărirea relațiilor cu partidele comuniste și muncitorești, cu celelalte partide și forțe democratice, progresiste, cu toate popoarele lumii în lupta pentru progres social, securitate și pace.

Comitetul Politic Executiv a hotărît ca toate aceste trei documente — cu îmbunătățirile necesare — să fie supuse dezbaterii și aprobării plenarei C.C. al P.C.R.

Comitetul Politic Executiv a hotărît convocarea plenarei C.C. al P.C.R. în ultima decadă a lunii martie.

★

Comitetul Politic Executiv a soluționat, de asemenea, probleme curente ale activității de partid și de stat.

Turneul internațional de box

„Centura de aur"

DOUĂ GENERAȚII DE PUGILIȘTI VIZEAZĂ SELECȚIA PENTRU J.O.

Doar ziua de mîine ne mai desparte de gala inaugurală a celei de a XIII-a ediții a **„Centurii de aur"**, tradiționalul turneu internațional de box organizat în țara noastră. Deși marea majoritate a oaspeților de peste hotare — **sportivi din 15 țări** — este așteptată azi și mîine, de două-trei zile, pe străzile Bucureștiului, spre sălile de antrenament de la Rapid și de la Olimpia, pot fi văzute delegațiile boxerilor din Japonia și Cuba, primii oaspeți sosiți la „Centură". Joi seara au venit și boxerii din R.P.D. Coreeană.

Pentru a participa la întrecerile „Centurii de aur", alături de oaspeții de peste hotare au început să sosească la București pugiliști de la diverse secții de box din țară, iar maestrul Ion Popa face ultimele „retușuri" la lotul olimpic. Pe scurt, **vom avea prilejul să vedem pe ringul de la Palatul sporturilor și culturii tot ce are mai bun boxul din țara noastră la ora actuală.** Vor fi prezente „speranțele", tinerii cu care antrenorul emerit Ion Popa intenționează să apere prestigiul pugilatului românesc pe ringul J.O. de la Los Angeles, dar și consacrații, sportivii cu mare experiență, hotărîți să demonstreze că nu și-au spus încă ultimul cuvînt și că sînt hotărîți să cucerească un loc în echipa olimpică. Astfel, alături de tineri ca **Marian Finățan, Cornel Silitră, Nicolae Talpoș, Rudel Obreja, Dănuț Lugigan, Miclos Paisz sau Dorin Răcaru** îi vom revedea, într-o formă sperăm bună, pe **Constantin Tițoiu, Dumitru Cipere, Viorel Ioana, Mircea Fulger, Dragomir Ilie, Mihai Ciubotaru, Gheorghe Simion, Doru Maricescu, Dumitru Senciuc, Georgică Donici, Petre Bornescu, Paul Golumbeanu, Ion Cernat, Gheorghe Preda,**

Petre HENȚ

(Continuare în pag. a 4-a)

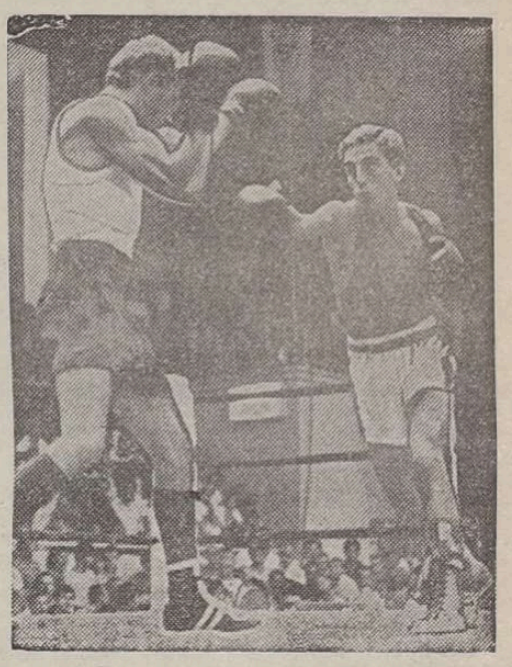

Campionul național Constantin Tițoiu *(în atac), unul dintre pretendenții la „Centura de aur" 1984, dar și la un loc în echipa olimpică...*

Foto : Dragoș NEAGU

Campionatele de seniori și juniori în bazin acoperit

REZULTATE DE CERTĂ VALOARE ÎN ZIUA A DOUA

REȘIȚA, 9 (prin telefon). Din nou, un public numeros, încurajînd permanent și aplaudînd generos performerii la întrecerile campionatelor naționale pentru seniori și juniori în bazin acoperit. În piscina reșițeană unde nu mai ai ...unde arunca un ac, ziua a doua a competiției s-a dovedit cu adevărat de tot interesul. Vedeta reuniunii a constituit-o pasionanta dispută, la 100 m spate, a „olimpicelor" noastre **Carmen Bunaciu și Anca Pătrășcoiu.** Cele două sportive au onorat așteptările, făcînd o cursă de valoare internațională. Carmen a întors în 29,84, Anca în 30,43, pentru a fi înregistrate în final

Geo RAEȚCHI

(Continuare în pag. 2-3)

Start în noul sezon de pentatlon modern

ÎN PRIM-PLAN – TINERETUL

Mîine începe tradiționalul concurs „Cupa Primăverii"

Pentatlonul modern se află în fața unui nou sezon competițional în care pe sportivii noștri îi așteaptă cîteva examene foarte grele. Referindu-se la acesta, antrenorul lotului reprezentativ, **Gheorghe Tomiuc,** ne spunea : **„În momentul de față asistăm la o schimbare de generații, locul consacraților Dumitru Spîrlea, Cezar Răducanu, Iuliu Galovici sau Marian Pop fiind luat de o serie de tineri, aflați încă la vîrsta junioratului, pe ale căror calități punem multă bază. Mă refer, în primul rînd, la Gheorghe Marian, Dragoș Pătrui, Lucian Țintea, Dan Groza și Eugen Virag. Pe aceștia îi așteaptă confruntări dificile, momentul de vîrf reprezentîndu-l campionatele mondiale din toamnă. Pînă atunci, concursurile din U.R.S.S., Italia, Ungaria din aprilie, precum și cele din vară vor constitui teste elocvente. Desigur, acest schimb de ștafetă nu se va face brusc, dar în perioada următoare întreaga atenție se îndreaptă spre tînăra generație, capabilă să obțină în anii viitori rezultate de valoare".**

Startul în noul sezon se va da mîine, cînd va avea loc prima probă din cadrul tradiționalei competiții dotată cu **„Cupa Primăverii"**, la care și-au anunțat participarea pentatloniști seniori și juniori de la **Politehnica Timișoara, C.S.S. Timișoara, Petrolul Ploiești, C.S.S. 1 București, Olimpia București și Steaua București.**

Să sperăm că în 1984 vom asista la un serios reviriment al acestui sport cu frumoase tradiții. **(Em. F).**

Mîine, etapa a 22-a în Divizia „A" de fotbal

MECIUL DE LA CRAIOVA, DERBYUL ZILEI

PROGRAMUL ETAPEI

Baia Mare :	F.C. BAIA MARE	– CORVINUL
Iași :	POLITEHNICA	– STEAUA
Ploiești :	PETROLUL	– A.S.A. TG. MUREȘ
București :	RAPID	– CHIMIA RM. VÎLCEA
	(Stadionul Republicii)	
Craiova :	UNIVERSITATEA	– SPORTUL STUD
Petroșani :	JIUL	– F.C. BIHOR
București :	DINAMO	– DUNĂREA C.S.U.
	(Stadionul Dinamo)	
Tîrgoviște :	CLUBUL SPORTIV	– S.C. BACĂU
Pitești :	F.C. ARGEȘ	– F.C. OLT

Toate partidele vor începe la ora 15,30.

● La Baia Mare, Roznai contra revelației Mateuț ● Steaua nu uită că a „remizat" ultima dată la Iași ● La Ploiești, petroliștii vor să confirme, Bölöni să fugă de „zona minată" ● La București, Rapid, după „lovitura" din Cupă, față în față cu... Oblemenco ● La Petroșani, Jiul nu vrea să mai piardă un punct, însă orădenii au și ei calculele lor ● Pe Dinamo, campionii apar la rampă, după frumoasa deplasare de la Tbilisi ● La Tîrgoviște, gazdele mai speră, băcăuanii vor să uite de înfrîngerea din fața fostei lanterne ● La Pitești, un duel de orgoliu

CLASAMENTUL „LA ZI"

1. DINAMO	21	12	7	2	39-17	31
2. Steaua	21	13	3	5	45-15	29
3. Sportul stud.	21	12	4	5	33-19	28
4. Univ. Craiova	21	12	2	7	33-18	26
5. F.C. Bihor	21	10	4	7	36-27	24
6. F.C. Argeș	21	11	2	8	28-22	24
7. S.C. Bacău	21	10	3	8	20-26	23
8. F.C. Olt	21	6	10	5	18-14	22
9. Politehnica Iași	21	7	8	6	22-22	22
10. Chimia	21	8	5	8	25-29	21
11. Jiul	21	8	5	8	18-26	21
12. Corvinul	21	7	5	9	28-27	19
13. A.S.A. Tg. M.	21	7	4	10	19-26	18
14. F.C. Baia M.	21	7	4	10	20-36	18
15. Rapid	21	5	6	10	15-23	16
16. Dunărea C.S.U.	21	3	8	10	12-22	14
17. Petrolul	21	3	5	13	14-34	11
18. C.S. Tîrgoviște	21	3	5	13	14-36	11

„MECIUL CU GRECIA – UN REUȘIT TEST DE PREGĂTIRE ÎN CONDIȚIILE ÎN CARE NU AM PUTUT FOLOSI ÎNTREG LOTUL"

De vorbă cu Mircea LUCESCU

— Meciul cu Grecia a trecut, campionatul își recucerește drepturile de întrecere de regularitate, „sferturile" Cupei României au fost trase la sorți, viața fotbalului își continuă cursul. Și, cu toate acestea, ce a însemnat, Mircea Lucescu, confruntarea de miercuri, de la Craiova ?

— *Deși a fost a treia întîlnire internațională din acest an — cînd altă dată abia reîncepea campionatul —, datorită lipsei de date libere lotul nu va mai fi convocat în plenul său decît în prima săptămînă a lunii mai. Asta pentru că am dat prioritate calendarului sportiv intern și obiectivelor echipelor românești angajate în arena internațională, adică Dinamo în Cupa campionilor și reprezentativa olimpică în preliminariile J.O. de la Los Angeles. Avînd puține date libere la dispoziție, am suprapus datelor cu jocuri oficiale acțiuni ale lotului reprezentativ, deși nu putem utiliza toți componenții echipei naționale. Acționînd astfel, obligați și de împrejurări, avem posibilitatea de a încerca, de a verifica și*

Mircea TUDORAN

(Continuare în pag. 2-3)

CONCURSURILE – O ȘCOALĂ A VIITORILOR INGINERI

De prin 1979, în cursele de viteză la automobilism au început să apară la start niște piloți cu „Dacii 1300" originale, vopsite în diverse culori, conduse de studenți bucureșteni. Erau membrii clubului **Politehnica București**, în cadrul căruia luase ființă, în acel an, o secție de automobilism. Primii piloți erau studenți ai Facultății de transporturi din cadrul Institutului Politehnic și se numeau **Mihai Alexandrescu, Paul Badea, Radu Dumitrescu, Sergiu Celibidache, Mihai Cojocaru.** Alături de ei, doi membri ai catedrei de autovehicule rutiere (pe lîngă care activează secția auto) și anume inginerul **Ioan Haizile și nopți la pregătirea mașinilor pentru concursuri, alții îi ajută (pe lîngă fiecare pilot sînt colective de studenți care lucrează — prin rotație) și astfel ajung să cunoască foarte bine mașinile indigene cu care vor lucra după absolvire. Deci cele două obiective principale ale secției auto sînt : performanța și pregătirea pentru viitorii ingineri.** Cum spunea maistrul I. Anton : **„Cursele de automobile sînt o școală suplimentară pentru studenți, deosebit de utilă".**

În acest an „Poli" București va fi din nou prezentă la start. Cu patru din cei 9—10 piloți

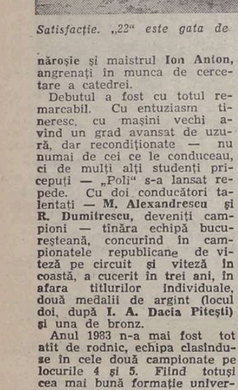

Satisfacție. „22" este gata de concurs, prin munca studenților Foto : Dragoș NEAGU

nărosie și maistrul **Ion Anton,** angrenați în munca de cercetare a catedrei.

Debutul a fost cu totul remarcabil. Cu entuziasm tineresc, cu mașini vechi având un grad avansat de uzură, dar reconditionate — nu numai de cei ce le conduceau, ci de mulți alți studenți pricepuți — „Poli" s-a lansat repede. Cu doi conducători talentați — **M. Alexandrescu** și **R. Dumitrescu,** deveniți campioni — tinăra echipă bucureșteană, consacrată în campionatele republicane de viteză pe circuit și viteză în coastă, a cucerit în trei ani, în afara titlurilor individuale, două medalii de argint (locul doi, după I. A. **Dacia Pitești**) și una de bronz.

Anul 1983 n-a mai fost tot atît de rodnic, echipa clasîndu-se în cele două campionate pe locurile 4 și 5. Fiind totuși cea mai bună formație universitară din țară, înaintea celor din Brașov, Pitești, Cluj-Napoca, Timișoara. **„Ne pare rău, evident — spunea conf. dr. ing. Eugen Negruș,** pregătitele secției — că rezultatele noastre din ultimul an nu au mai fost la fel de valoroase ca la început. Explicația este că foștii piloți au terminat facultatea, fiind acum inginerii foarte prețuiți și apreciați la locurile lor de muncă".

Și astfel am ajuns, discutînd mult despre aceasta, la unul din obiectivele principale ale secției auto de la Politehnica. Bineînțeles, se dorește obținerea unor rezultate cît mai bune în sportul de performanță automobilistic din țara noastră, dar, în același timp, se urmărește integrarea studenților în producție. Viitori ingineri — participînd la curse — mîgălesc pregătiți, adică cu cei mai talentați. Între aceștia, **Mugurel Mina, Ovidiu Mazilu, Costel Nichit, Cătălin Petcu** și, firește, experimentatul **Cornel Motoc.**

Modesto FERRARINI

Divizia „A" de Daschet

MECIURI IMPORTANTE PENTRU EVITAREA RETROGRADĂRII

Campionatele naționale de baschet continuă, azi și mîine, cu etapele a 29-a la băieți și a 30-a la fete. Deși nu programează derbyuri, etapele cuprind cîteva meciuri de interes deosebit prin prisma pozițiilor în clasamente. În special la fete, unde lupta pentru evitarea retrogradării angrenează patru din cele sase echipe ale grupei 7—12. Iată programul partidelor : masculin, grupa 1—6 : Rapid — Steaua (locurile în clasament : 3 și respectiv 1 ; rezultatele victoriilor din ocazia ediției de campionat : 0—4), Dinamo București — I.C.E.D. C.S.S. 4 București (2—4; 4—0), Dinamo Oradea — C.S.U. Balanța (6—5 ; 4—0—4) ; grupa 7—12 : Academia Militară Mecanica Fină București — Universitatea C.S.U. Viitorul Cluj-Napoca (10—7 ; 3—3), Farul Constanța — Politehnica C.S.S. Unirea Iași (9—8 ; 1—3), Carpați Grupa 8 Construcții București — C.S.U. Brașov (11—12 ; 2—2) ; feminin, grupa 1—6 : Voința București — Progresul Strom București (6—4 ; 2—3), Olimpia București — Politehnica Școlarul studențesc București (2—4 ; 3—1), Universitatea C.S.S. Viitorul Cluj-Napoca — Constructorul Oradea (1—6 ; 3—1) ; grupa 7—12 : Mobila C.S.S. Satu Mare — ICEMENERG București (10—12 ; 2—2), Chimistul C.S.S. Rm. Vîlcea — C.S.U. Prahova Ploiești (8—11 ; 3—1), Politehnica Timișoara — Comerțul Tg. Mureș (7—9 ; 2—2).

Programul meciurilor din Capitală : sala Floreasca, sîmbătă de la ora 13, duminică de la ora 8,30 : Carpați — C.S.U. Brașov (m), Academia Militară — „U" (m), Voința — Progresul (f), Dinamo — I.C.E.D. (m) ; sala Olimpia, sîmbătă ora 18,30, duminică ora 13,30 : Olimpia — Politehnica (f) ; sala Rapid, sîmbătă ora 17,30, duminică ora 10,30 : Steaua — Rapid (m).

CAMPIONATELE ÎN BAZIN ACOPERIT

(Urmare din pag. 1)

cu performanțe dintre cele mai bune ale sezonului mondial — 1:02,57, cel mai bun timp al dinamovistei după realizarea sa maximă în 1981, respectiv 1:03,10 — record personal al băimărencei. Întrecere tensionantă, performanțe apreciabile și la 200 m fluture. La băieți, două recorduri naționale (**Flavius Vișan** la seniori — 2:04,84 și **Robert Pinter** la juniori — 2:05,54). La fete, **Gabriela Baka** și-a satisfăcut din nou suporterii, fiind cronometrată în 2:17,01, record de senioare.

Într-o tentativă de record, admirabila **Carmen Bunaciu** a înregistrat unul din cele mai bune rezultate mondiale din toate timpurile în proba neclasică de 50 m spate (29,30). Remarcabile, totodată, recordul de seniori al lui **Costin Negrea** în primul schimb al ștafetei dinamoviste de 4×200 m liber (1:55,31) — și această ștafetă și-a îmbunătățit, de altfel, recordul — precum și impresionanta dominare băimăreană la 800 m liber, probă cîștigată de **Teodora Hauptricht.**

REZULTATE TEHNICE. **100 m spate b = 1. MIHAI MANDACHE (Dinamo) 1:01,37, 2. Ladislau Szakadati (Dinamo) 1:02,35, 3. Laurențiu Tache (Steaua) 1:02,64, 4. Cristi Stavriu (C.S.S. Brăila) 1:02,91, 5. Octavian Mladin** (Steaua) 1:02,99, 6. Lucian Voiculeț (C.S.S. Brăila) 1:03,82 ; **juniori: 1. STAVRIU, 2. Voiculeț, 3. Florin Pestiu (Lic. 37 București) 1:06,28. 100 m spate f : 1. CARMEN BUNACIU (Dinamo) 1:02,57, 2. Anca Pătrășcoiu (CSMS Baia Mare) 1:03,10, 3. Laura Ghilie (Fle. 7) 1:07,9, 4. Simona Serban (CSMS + C.I. Brașov) 1:08,49, 5. Iuliana Popescu (CSS Ploiești) 1:09,15 (CSMS) Lung (CSMS) 1:09,79 ; juniore : 1. CHILIC, 2. Șerban, 3. Popescu ; 200 m fluture b : 1. FLAVIUS VIȘAN (Dinamo) 2:04,84 — rec. seniori ; 2. Robert Pinter (CSMS) 2:05,54 — rec. juniori, 3. Cristian Ponta (C.S.S. Ploiești) 2:08,58, 4. Oviu Băcuieț (C.S.S. Resița) 2:11,68, 5. Alexandru Friedman (Steaua) 2:13,24, 6. Cristian Drăgan 2:13,72 ; juniori : 1. PINTER, 2. Dionisie Beko (CSS Resița) 2:14,08, 3. Adrian Pop (CSMS) 2:20,73 ; 200 m fluture f : 1. GABRIELA BAKA (CSS Resița) 2:17,01 — rec. senioare, 2. Iulia Mateescu (CSS Ploiești) 2:20,27, 3. Corina Creț (CSMS + CSM Cluj-Napoca) 2:21,25, 4. Simona Ritti (CSMS) 2:23,15, 5. Timea Toth (CSS Resița) 2:23,71, 6. Maricica Culică (CSMS) 2:23,80 ; juniore : 1. MATEESCU, 2. Creț, 3. Ritti ; 4 x 200 m liber b : 1. Steaua MUȘAT (Dinamo) 21,45, 2. Sorin Plev (Steaua) 24,90, 3. Costin Negrea (Dinamo) 24,95, 4. Laurențiu Tache 25,56, 5. Ionel George Lupu (Lic. 37) 26,08, 6. Romeo Macovei (CSM Suceava + CSMS) 29,25 ; juniori : 1. PAUL ORZOIANU (Lic. 199) 26,46,5, 2. Stavriu 26,48, 3. R. Pinter 26,65 ; 50 m liber f : 1. LAURA SACHELARIE (CSS Brăila) 27,62, 2. Tamara Costache (CSS Ploiești) 27,70 — rec. 14 ani, 3. Claudia Arsene (Dinamo) 28,34, 4. Monica Groza (Crișul Oradea) 28,83, 5. Carmen Mihăilă (Dinamo) 28,84, 6. Rodica Fic (CSS Resița) 29,25 ; juniore : 1. SACHELARIE, 2. Costache, 3. Arsene ; 800 m liber f : 1. TEODORA HAUPTRICHT 8:59,03, 2. Eniko Palencsar 9:04,62, 3. Simona Ritti 9:34,10, 4. Marica Groza (Crișul Oradea) 9:51,22, 5. Andreea Hidekuti 9:56,81, 6. Alina Cseszar 9:58,11 — toate CSMS ! ; juniore : 1. RITTI, 2. Culică, 3. Hidekuti, 4 x 100 m liber b : 1. DINAMO (Negrea, Mandache, Szakadati, Vișan) 8.00,09 — rec. seniori, 2. CSS Ploiești 8.07,31, 3. Steaua 8:14,20, 4. CSMS 1 8:38,15, 5. CSMS II 8:47,82, 6. Lic. 37 București 8:53,36 ; juniori : 1. CSMS I, 2. Lic. 37, 3. CSȘ Galați 9:08,46.**

CONCURSUL REPUBLICAN DE SCHI FOND AL CLUBURILOR SPORTIVE ȘCOLARE

Aproape o lună de zile, pe pîrtiile de pe Dealul Negru din Vatra Dornei au avut loc concursuri de schi fond pentru juniori și copii. Ultimul dintre acestea a atras la start peste 250 de tineri care s-au întrecut în concursul republican al școlilor de fond ale cluburile sportive școlare din întreaga țară. Întrecerea a avut darul de a ne lămuri asupra potențialului schiului nostru de fond, deoarece cluburile sportive școlare sînt cele chemate să depisteze și să formeze viitori schiori de performanță : cam puține elemente demne de a fi reținute.

La Vatra Dornei o frumoasă impresie au lăsat Ileana Hangan, Viorica Vrăjmaș, Livia Răcilă (Bistrița) **Veronica Ungureanu, Daniela Filimon, Dina Tiienar** și **Lenuța Diculescu** (Vatra Dornei). **Liliana Plăiesu, Gabriela Niță** (Rîșnov), **Antoaneta Neamțu** și **Mihaela Cîrstoiu** (Predeal), **Angela Rîșnoveanu** (Brașovia). Toate aceste schioare au calități și sînt dotate pentru performanță. La băieți mai mulți candidați la afirmare: **Iancu Diaconescu** (Rîșnov), **Anton Bulbuc** (Bistrița) și **Florentin Burcă** (Predeal) sînt sinceriți care dau speranțe de progres.

REZULTATE. **fete, jun. II, 5 km : 1. Veronica Ungureanu** (V. Dornei) 19:32,8, 2. Viorica Vrăjmaș (Bistrița) 19:46, 3. Liliana Plăiesu (Rîșnov) 20:08 ; **jun. III 5 km : 1. Ileana Hangan** (Bistrița) 19:06, 2. Edit Bako (M. Ciuc) 19:49, 3. Daniela Filimon (V. Dornei) 19:58 ; **copii II, 5 km : 1. Lenuța Diculescu** (V. Dornei) 19:56, 2. Emesse Kavacs (M. Ciuc) 20:02, 3. Mihaela Cîrstoiu (Predeal) 20:25 ; **copii I, 3 km : 1. Dina Tiienar** (V. Dornei) 13:25, 2. Doina Melinte (V. Dornei) 14:05, 3. Maria Burbulea (Bistrița) 15:17 ; **jun. II 10 km : 1. Florentina Burcă** (Rîșnov) 35:37, 2. A. Bulbuc (Bistrița) 35:52, 3. Fl. Burcă (Predeal) 36:10 ; **jun. III, 10 km : 1. V. Sotropa** (V. Dornei) 33:31, 2. Tamko Ghergheni) 35:18, 3. V. Zaharie (Bistrița) 36:08 ; **copii II, 5 km : 1. C. Cont** (Bistrița) 19:09, 2. B. Antal (Gheorgheni) 18:18, 3. S. Stolan (Dinamo) 19:22 ; **copii I, 4 km : 1. V. Sneaga** (Bistrița) 16:00, 2. D. Ovadiuc (Bistrița) 16:39, 3. N. Timiș (Baia Sprie) 17:08 ; **ștafetă 3×10 km, jun. I : 1. Rîșnov** 1h49:02, 2. Bistrița 1h51:23, 3. Gheorgheni 1h52:44 ; **3×10 km, jun. III : 1. Bistrița** 1h53:27, 2. Vatra Dornei 1h55:09, 3. Gheorgheni 1h56:37 ; **3×5 km, juniore II : 1. Bistrița** 1h08:54, 2. Brașovia 1h13:05, 3. Rîșnov 1h13:34 ; **3×5 km, juniore III : 1. Vatra Dornei** 1h14:31, 2. Dinamo 1h17:03, 3. Miercurea Ciuc 1h17:08.

Dintre cele 12 locuri 1, cite 5 au cucerit sportivii din **Bistrița** și **Vatra Dornei,** iar două au revenit celor din **Rîșnov.**

Paul IOVAN

LA SFÎRȘITUL SEZONULUI DE SĂRITURI CU SCHIURILE

După recent disputatele, la Borșa, Campionate naționale de sărituri de la trambulina de 90 de metri, se poate face un scurt tur de orizont asupra disciplinei, care a înregistrat un oarecare reviriment în acest sezon. În primul rînd, prin punerea pe picioare a unui calendar competițional intern, respectat în cea mai mare parte, iar apoi prin realizarea anumitor progrese valorice care pot constitui o bază de plecare pentru anul viitor. Noul record al trambulinei (104,5 metri), reușit de **L. Balint,** este o dovadă în acest sens, avînd în vedere că săritura maximă posibilă pe această trambulină este de 110 metri. O seamă de juniori au intrat în luptă directă pentru supremația în categoria seniorilor : **W. Gross, C. Naghi, D. Băiașu, R. Ramon.** Reamintim cu acest prilej și primii trei clasați la campionatele naționale de sărituri pe trambulina de 70 de metri, desfășurate la Valea Strîmbă : **O. Munteanu** (Dinamo Brașov) 183,7 p ; 2. L. Balint (Dinamo Brașov) 183,7 p ; 3. G. Naghi (Brașovia — A.S.A.) 182,5 p.

DIVIZIA „A" DE POPICE

În campionatul divizionar se dispută azi etapa a III-a a returului, care programează cîteva partide atractive, dintre care se desfășoară meciul masculin de la Hunedoara. Din campionatul feminin retin atenția, în mod deosebit, două jocuri, cele de la Galați, dintre Voința și Laromet București, și de la Tg. Mureș, în care sînt angajate două dintre cele mai bune formații ale sezonului. Rezultatele au semnificație pentru clasarea pe primele locuri a echipelor Voința Oradea (prima clasată după etapa trecută).

Înaintea etapei de azi, clasamentul arată astfel : **FEMININ — seria Sud : 1. Gloria București 16 p (12119), 2. Voința București 14 p (14666), 3. Laromet București 14 p (12151)... pe ultimele locuri : 8. Olimpia București 8 p (13416), 9. Carpați Sinaia 8 p (13414), 10. Rapid București 6 p (11818) ; seria Nord : 1. Voința Oradea 18 p (12012), 2. Voința Tg. Mureș 16 p (14397), 3. C.S.M. Reșița 14 p (14816)... pe ultimele locuri : 9. Voința Odorheiu Secuiesc 4 p (14066), 10. C.F.R. Tg. Mureș 4 p (13803). MASCULIN — seria Sud : 1. Gloria București 16 p (30681), 2. Olimpia București 14 p (30148), 3. Rulmentul Brașov 14 p (30148)... pe ultimele locuri : 9. C.F.R Constanța 8 p (30367), 10. Laromet București 6 p (29713) ; seria Nord : 1. Aurul Baia Mare 18 p (25721), 2. Electromureș Tg. Mureș 16 p (30316)... pe ultimele locuri : 8. Progresul Oradea 8 p (24322), 9. Ind. sîrmei C. Turzii 8 p (30472), 10. Chimica Tîrnăveni 8 p (24344).**

● Rezultatele meciurilor restante din etapa I — Voința Odorheiu Secuiesc — C.S.M. Reșița 2366—2308 p.d. (f), Aurul Baia Mare — Electromureș Tg. Mureș 5377—5222 p.d. (m).

Turneele internaționale de șah de la Băile Herculane

SE ANUNȚĂ UN FINIȘ FOARTE ANIMAT

● În pofida „ofensivei" pe care favoriții Turneului internațional de șah al României de la Băile Herculane o declanșează, rundă de rundă, juniorul Dan Bărbulescu menținîndu-și semnificativa conducere, mai multe partide din cadrul ediției de campionat : 0—4), Dinamo București — I.C.E.D. C.S.S. 4 București (2—4; 4—0), Dinamo Oradea — C.S.U. Balanța (6—5 ; 4—0—4) ; grupa 7—12 : Academia Militară Mecanica Fină București — Universitatea C.S.U. Viitorul Cluj-Napoca (10—7 ; 3—3), Farul Constanța — Politehnica C.S.S. Unirea Iași (9—8 ; 1—3), Carpați Grupa 8 Construcții București — C.S.U. Brașov (11—12 ; 2—2) ; feminin, grupa 1—6 : Voința București — Progresul Strom București (6—4 ; 2—3), Olimpia București — Politehnica Școlarul studențesc București (2—4 ; 3—1), Universitatea C.S.S. Viitorul Cluj-Napoca — Constructorul Oradea (1—6 ; 3—1) ; grupa 7—12 : Mobila C.S.S. Satu Mare — ICEMENERG București (10—12 ; 2—2), Chimistul C.S.S. Rm. Vîlcea — C.S.U. Prahova Ploiești (8—11 ; 3—1), Politehnica Timișoara — Comerțul Tg. Mureș (7—9 ; 2—2).

Programul meciurilor din Capitală : sala Floreasca, sîmbătă de la ora 13, duminică de la ora 8,30 : Carpați — C.S.U. Brașov (m), Academia Militară — „U" (m), Voința — Progresul (f), Dinamo — I.C.E.D. (m) ; sala Olimpia, sîmbătă ora 18,30, duminică ora 13,30 : Olimpia — Politehnica (f) ; sala Rapid, sîmbătă ora 17,30, duminică ora 10,30 : Steaua — Rapid (m).

CAMPIONATELE ÎN BAZIN ACOPERIT

(Urmare din pag. 1)

cu performanțe dintre cele mai bune ale sezonului mondial — 1:02,57, cel mai bun timp al dinamovistei după realizarea sa maximă în 1981, respectiv 1:03,10 — record personal al băimărencei. Întrecere tensionantă, performanțe apreciabile și la 200 m fluture. La băieți, două recorduri naționale (**Flavius Vișan** la seniori — 2:04,84 și **Robert Pinter** la juniori — 2:05,54). La fete, **Gabriela Baka** și-a satisfăcut din nou suporterii, fiind cronometrată în 2:17,01, record de senioare.

Într-o tentativă de record, admirabila **Carmen Bunaciu** a înregistrat unul din cele mai bune rezultate mondiale din toate timpurile în proba neclasică de 50 m spate (29,30). Remarcabile, totodată, recordul de seniori al lui **Costin Negrea** în primul schimb al ștafetei dinamoviste de 4×200 m liber (1:55,31) — și această ștafetă și-a îmbunătățit, de altfel, recordul — precum și impresionanta dominare băimăreană la 800 m liber, probă cîștigată de **Teodora Hauptricht.**

REZULTATE TEHNICE. **100 m spate b = 1. MIHAI MANDACHE (Dinamo) 1:01,37, 2. Ladislau Szakadati (Dinamo) 1:02,35, 3. Laurențiu Tache (Steaua) 1:02,64, 4. Cristi Stavriu (C.S.S. Brăila) 1:02,91, 5. Octavian Mladin** (Steaua) 1:02,99, 6. Lucian Voiculeț (C.S.S. Brăila) 1:03,82 ; **juniori: 1. STAVRIU, 2. Voiculeț, 3. Florin Pestiu (Lic. 37 București) 1:06,28. 100 m spate f : 1. CARMEN BUNACIU (Dinamo) 1:02,57, 2. Anca Pătrășcoiu (CSMS Baia Mare) 1:03,10, 3. Laura Ghilie (Fle. 7) 1:07,9, 4. Simona Serban (CSMS + C.I. Brașov) 1:08,49, 5. Iuliana Popescu (CSS Ploiești) 1:09,15 (CSMS) Lung (CSMS) 1:09,79 ; juniore : 1. CHILIC, 2. Șerban, 3. Popescu ; 200 m fluture b : 1. FLAVIUS VIȘAN (Dinamo) 2:04,84 — rec. seniori ; 2. Robert Pinter (CSMS) 2:05,54 — rec. juniori, 3. Cristian Ponta (C.S.S. Ploiești) 2:08,58, 4. Oviu Băcuieț (C.S.S. Resița) 2:11,68, 5. Alexandru Friedman (Steaua) 2:13,24, 6. Cristian Drăgan 2:13,72 ; juniori : 1. PINTER, 2. Dionisie Beko (CSS Resița) 2:14,08, 3. Adrian Pop (CSMS) 2:20,73 ; 200 m fluture f : 1. GABRIELA BAKA (CSS Resița) 2:17,01 — rec. senioare, 2. Iulia Mateescu (CSS Ploiești) 2:20,27, 3. Corina Creț (CSMS + CSM Cluj-Napoca) 2:21,25, 4. Simona Ritti (CSMS) 2:23,15, 5. Timea Toth (CSS Resița) 2:23,71, 6. Maricica Culică (CSMS) 2:23,80 ; juniore : 1. MATEESCU, 2. Creț, 3. Ritti ; 4 x 200 m liber b : 1. Steaua MUȘAT (Dinamo) 21,45, 2. Sorin Plev (Steaua) 24,90, 3. Costin Negrea (Dinamo) 24,95, 4. Laurențiu Tache 25,56, 5. Ionel George Lupu (Lic. 37) 26,08, 6. Romeo Macovei (CSM Suceava + CSMS) 29,25 ; juniori : 1. PAUL ORZOIANU (Lic. 199) 26,46,5, 2. Stavriu 26,48, 3. R. Pinter 26,65 ; 50 m liber f : 1. LAURA SACHELARIE (CSS Brăila) 27,62, 2. Tamara Costache (CSS Ploiești) 27,70 — rec. 14 ani, 3. Claudia Arsene (Dinamo) 28,34, 4. Monica Groza (Crișul Oradea) 28,83, 5. Carmen Mihăilă (Dinamo) 28,84, 6. Rodica Fic (CSS Resița) 29,25 ; juniore : 1. SACHELARIE, 2. Costache, 3. Arsene ; 800 m liber f : 1. TEODORA HAUPTRICHT 8:59,03, 2. Eniko Palencsar 9:04,62, 3. Simona Ritti 9:34,10, 4. Marica Groza (Crișul Oradea) 9:51,22, 5. Andreea Hidekuti 9:56,81, 6. Alina Cseszar 9:58,11 — toate CSMS ! ; juniore : 1. RITTI, 2. Culică, 3. Hidekuti, 4 x 100 m liber b : 1. DINAMO (Negrea, Mandache, Szakadati, Vișan) 8.00,09 — rec. seniori, 2. CSS Ploiești 8.07,31, 3. Steaua 8:14,20, 4. CSMS 1 8:38,15, 5. CSMS II 8:47,82, 6. Lic. 37 București 8:53,36 ; juniori : 1. CSMS I, 2. Lic. 37, 3. CSȘ Galați 9:08,46.**

RĂSPUNDE Ion Postașu

TITU FILIPIDESCU, BUCUREȘTI. Un catren dedicat excelenței atlete Fița Lovin care, la 32 de ani, a cucerit medalia de aur la proba 1 500 m la campionatele europene de sală, îndreptățește, desigur, la J.O. de la Los Angeles:

Că niciodată nu-i devreme
Să fii o stea, de mult o știu.
Dar Fița Lovin nu se teme
Nici că ar fi, cumva, tîrziu!

GH. BRADU, ORȘOVA. O lovitură de la 11 metri nu poate fi executată în poarta goală. Dacă o echipă, protestînd împotriva unei astfel de decizii — și care echipă nu protestează? — merge pînă acolo încît scoate portarul din poartă, penalty-ul nu va fi executat. Arbitrul va da echipei respective un răgaz de 3 minute pentru a se întoarce pe drumul regulamentului, după care, în caz că situația a rămas neschimbată, va fluiera sfîrșitul partidei, echipa vinovată de acest act de nesportivitate pierzînd meciul cu 3—0. Plus sancțiunile dictate de Comisia de disciplină !

SAVU IOAN, TIMIȘOARA. Vreți să știți — întrucît ați avut o controversă cu un coleg în această chestiune cu cîte puncte este penalizată o echipă, de pildă, din Divizia „A", care, la sfîrșitul campionatului a retrogradat, fără să realizeze baremul de 34 de puncte. Probabil că și echipele ar vrea să știe acest lucru ! Dar, e... secret. Cel puțin, deocamdată. Adevărul este că nu s-a luat încă nici o hotărîre pentru aplicarea în cursul sezonului a unei asemenea măsuri. Aceasta va veni însă. Important este ca echipele, în orice situație ar fi, să-și apere șansele pînă la urmă, cu toată convingerea, asigurînd astfel regularitatea campionatului, neavantajînd sau dezavantajînd, indirect, o echipă sau alta.

HIPISM

MÎINE, REDESCHIDEREA OFICIALĂ A ALERGĂRILOR DE TRAP

După o pauză hibernală de două luni, cursele de trap își reintră mîine în drepturi. Reluarea inaugurală a noului sezon are un program bogat, în cadrul căruia se vor întrece o serie de trăpași cu vechi state de activitate pe hipodrom, dintre care remarcăm pe Copist, unul din participanții la concursul Moscova 1983, Rural Robust, Manuc, Hemeius, Sadău, Herlea și alții. În două alergări de record, în care fiecare concurent are șansa lui.

Analizînd componența formațiilor care se vor întrece în această zi, remarcăm o echilibrare a forțelor, fiecare formație avînd cel puțin 2—3 trăpași de valoare, de la care așteptăm performanțe pe măsură.

Tînăra generație de 2 ani are cîteva exemplare cu calități de locotă, cum ar fi Odolin (Godeanu-Odolina), Coran (Gabarit-Copilaș), Recrut (Siri-Ratianeu), Janeta (Bavari-Jaba), Strudel (Fânișor-Struna), Soarta (Gabarit-Samanta) și Simion (Fânișor-Siminica), care pot realiza performanțe de natură a confirma valoarea și prestigiul crescătorieI românești de cai trăpași.

Din generația derbysitilor 1984 se despridnde un grup de cai care în acest an vor da — desigur — adevăratele lor recorduri, cîștigătorul fiind în momentul acual greu de anticipat. Vom enumera cîțiva trăpași de 4 ani între care credem că se va găsi și cîștigătorul Derbyului 1984 : Sardinic, Crater, Orsina, Hadegan, Trudin, Titu, Sudițu, Fidelio, Herald.

O veste bună : în acest an, în ajunul Derbyului, iubitorii sporturilor hipice vor beneficia de tribuna nouă care se construiește pe hipodromul din Pipera.

În altă ordine de idei, revenim asupra oportunității întocmirii unui barem minim de victorii anuale (circa 35) pentru oricare antrenor, în cazul nerealizării lui urmînd a se proceda la o retrogradare, cu promovare — în schimb — a unui element tînăr și talentat.

Aflîndu-ne în ajunul inaugurării noului sezon, folosim prilejul pentru a adresa tuturor tehnicienilor și participanților mult succes !

A. MOSCU

În meciul Sp...enței Construcții — R.C. Grivița Roșie, din etapa trecută, a încearcă o pătrundere în terenul grivițean, ...ut de Dinescu și... așteptat de Anton

În campionatul de rugby, etapa a XI-a

DINAMO JOACĂ ACASĂ, STEAUA SUȘTINE UN MECI GREU LA PETROȘANI

Etapa a doua returului, programată mîine, găsind în continuare ecelași... mai ales prin prisma dublu avantaj pentru titlu, dintre Dinamo (30 puncte) și Steaua (28). Pe echipă este în... dublu avantaj numai prin faptul că are un avans de două puncte, și recuperabile, ci și pentru că susține un meci relativ mai acasă, cu Politehnica Timișoara, deocamdată fără ambiții sebite, ea luptînd mai degrabă evite retrogradarea în seria doua. Steaua, în schimb, carecască la Petroșani — unde se cîștigă greu — s-ar putea trezi mîine după-amiază cu un decalaj și mai mare... Farul, C.S.M. Sibiu și Știința Baia Mare, care toate se vor prezenta în postură de gazde, vor cuceri, probabil, punctele victoriei, dacă nu cumva Grivița Roșie... În seria a doua, un „mini-derby" la Buzău, unde Rapid din localitate (în revenire) va întîlni pe actuala liderâ, Gloria P.T.T. Arad. La București, alte două partide interesante, Rapid — Metalurgistul Cugir și Mașini Grele Olimpia — C.S.M. Suceava.

SERIA I

București: DINAMO (locul 1 în clasament) — POLITEHNICA TIMIȘOARA (9), teren Olimpia, ora 11; **I. Davidoiu** (Buc.), în tur: 12—9.

Petroșani: STEAUA (7) — STEAUA (2), teren Știința, ora 11; **C. Udrea** (Buc.), în tur: 9—34.

Constanța: FARUL (5) — POLITEHNICA IAȘI (8), teren Farul, ora 9,30; **D. Grosu** (Buc.), în tur: 19—18.

Sibiu: C.S.M. — SPORTUL STUDENȚESC-CONSTRUCȚII (10), teren Dumbrava, ora 9,30; **M. Vătui** (Buc.), în tur: 23—3.

Baia Mare: SPORTUL CEMIN (4) — R.C. GRIVIȚA ROȘIE (3), teren „23 August", ora 11; **I. Vasilică** (Buc.), în tur: 3—12.

SERIA A II-a

București: MAȘINI GRELE OLIMPIA (10) — C.S.M. SUCEAVA (3), teren Olimpia, ora 9,30; **St. Manea** (Sibiu), în tur: 6—13;

RAPID (5) — METALURGISTUL CUGIR (8), teren Tineretului IV, ora 11; **M. Voina** (Brașov), în tur: 6—9.

Năvodari: TEXTILA — VULCAN BUC. (4), teren Chimia, ora 10,30; **I. Cristachescu** (Buc.), în tur: 13—25.

Buzău: RAPID (9) — GLORIA P.T.T. ARAD (1), teren Chimia, ora 11; **Th. Winter** (Buc.), în tur: 6—12.

Cluj-Napoca: UNIVERSITATEA (6) — RULMENTUL BIRLAD (2), teren Babeș, ora 11; **V. Chirondojan** (Constanța), în tur: 9—20.

Etapa a 17-a în Diviza „A" de volei

LA MASCULIN, IMPORTANTE CONFRUNTĂRI LA ZALĂU ȘI TG. MUREȘ

Etapa completă (a 17-a) în campionatul feminin al primei diviziri de volei, în timp ce la masculin doar șase din cele nouă amintite (Tractorul Brașov — Steaua și Calculatorul București — Dinamo). Dintre meciurile feminine, în prim-plan se află cele de la Constanța (Farul — Dinamo și Chimpex — Chimia) și Iași (Penicilina — Calculatorul). La băieți, derbyul etapei se desfășoară la Zalău, între Elcond-Dinamo și Explorări, echipe care asmo și Explorări, echipe care asmo, în timp ce la Tg. Mureș, în derbyul codaselor, se întîlnesc două echipe promovate, ambele serios amenințate cu retrogradarea. În acest context se înscrie și partida de la Suceava, mai ales pentru oaspeți, aflați și ei în zona periculoasă.

PROGRAMUL ETAPEI FEMININ

Constanța:	FARUL — DINAMO BUCUREȘTI
	CHIMPEX — CHIMIA RM. VÎLCEA
Iași:	PENICILINA — CALCULATORUL BUC.
Craiova:	UNIVERSITATEA — MARATEX B. MARE
Sibiu:	C.S.M. LIBERTATEA — ȘTIINȚA BACĂU
Galați:	C.S.U.-I.M.N. — FL. ROȘIE BUCUREȘTI

MASCULIN

Zalău:	ELCOND-DINAMO — EXPLORĂRI B.M.
Tg. Mureș:	A.S.A. ELECTROMUREȘ — RELONUL SĂVINEȘTI
Suceava:	C.S.U. — C.S.U. ALUMINA OR.
Craiova:	UNIVERSITATEA C.F.R. — ȘT. MOTORUL B. MARE

În clasamentul feminin : 1. Elcond-Dinamo 25 p, 4. Tractorul 24 p, 5. Universitatea 24 p, 6. Explorări 23 p, 7. Știința-Motorul 23 p, 8. Calculatorul 22 p, 9. C.S.M.U. 21 p, 10. C.S.U. Aluminia 21 p, 11. A.S.A. Electromureș 20 p, 12. Relonul Săvinești 19 p (Dinamo și Explorări au cîte două meciuri aminate, C.S.M.U. și Relonul — cîte unul).

În turneul de juniori de la Taşkent

ECHIPA ROMÂNIEI VA ÎNTÎLNI, ÎN „FINALA MICĂ", PE CEA A CEHOSLOVACIEI

În ultimul meci din serii, selecționata noastră a întrecut cu 2-0 formația R. S. S. Ucraineene

TAȘKENT, 9 (prin telefon). În tradiționalul turneu de aici, de la Taşkent, echipa noastră de juniori a învins-o, așa cum am mai relatat, pe cea a Ungariei (2—1). A fost un meci de mare angajament, jucătorii ambelor echipe disputîndu-și cu ardoare victoria. În prima repriză, juniorii unguri au fost mașați în propriul careu și obligați să se apere la disperare (uneori și prin mijloace neregulamentare). La min. 16 Ursică a fost faultat în careu, dar nu s-a acordat penalty-ul cuvenit. În schimb, după pauză, în min. 55, la un atac la minge al lui Manase, arbitrul V. Juk (Minsk) a indicat punctul de la 11 metri și K. KOVACS a transformat. În numai cîteva minute însă MĂRGĂRIT a executat în „zid" o lovitură liberă de la 18 m, bulonistul Szabo a șutat din nou și a trimis mingea în plasă. În min. 61 Cîrstea și Szabo au fost eliminați, iar în min. 65 a survenit rîndul lui Manase, deși la fel de bine putea fi trimis la vestiare și Pinter. Spiritele s-au domolit. În continuare, spre surprinderea turor — deși evolua în numai 9 jucători ! — echipa României trece la cîrma jocului, ratînd o mare ocazie prin Voicu, în min. 69, și marcînd golul victoriei prin NUȚĂ, în min. 77. Să fie oare acest succes „profetic" pentru dubla întîlnire, cu aceeași echipă a Ungariei, de la 28 martie și 11 aprilie, din preliminariile C.E. ? Să sperăm.

PROGRAMUL ȘI ARBITRII ETAPEI DE MÎINE A DIVIZIEI „B"

SERIA I : Dunărea Călărași — Ceahlăul P. Neamț — Minerul Moldova (Bucovățel), Oțelul Roșu Rm. Sărat — Unirea Dinamo Focșani : G. Visinescu (București), **Unirea Slobozia — Prahova Ploiești : L. Ionescu** (Ploiești), **Chimia Fălticeni — F.C. Constanța : T. Demian** (Zalău), **Metalul Plopeni — Gloria Bistrița : A. Porumbolu** (Vaslui), **C.S.M. Sucuva — F.C.M. Progresul Brăila : C. Voicu** (București), **C.S. Botoșani — Oțelul Galați : I. Tărcan** (Reghin), **Metalul Buzău — C.S.M. Borzești : C. Drulă** (Tg. Jiu), **Partizanul Bacău — Gloria Buzău : E. Matei** (București).

SERIA II-a : Constructorul T.C.I. Craiova — I.P. Aluminiu Slatina : R. Cîmpeanu (Arad), **Chimia Tr. Măgurele — Autobuzul București : I. Neagu** (Buzău), **Chimica Tîrnăveni — F.C.M. Brașov : V. Antohi** (Iași), **I.M.A.S.A. Sf. Gheorghe — Dinamo Victoria București : I. Crăciunescu** (Rm. Vîlcea), **Avîntul

SPORTIVI ROMÂNI ÎN ÎNTRECERI INTERNAȚIONALE

HALTEROFILUL CONSTANTIN URDAȘ, ÎNVINGĂTOR LA BUDAPESTA

La Budapesta se desfășoară în prezent prima etapă a **„Cupei Mondiale"** la haltere, dotată cu trofeul **„Panonia"**. La categoria mijlocie (82,5 kg), reprezentantul țării noastre, tînărul **Constantin Urdaș** (încă junior), a ocupat locul I, învingîndu-l pe fostul campion și recordman mondial, **Asen Zlatev** (Bulgaria). **C. Urdaș** a totalizat 367,5 kg (record al țării, v.r. 365 kg) egalîndu-și recordurile naționale la „smuls" (162,5 kg) și la „aruncat" (205 kg). Pe locurile următoare s-au clasat : 2. **Asen Zlatev** (Bulgaria) 362,5 kg (162,5 ; 200), 3. **Laszlo Barsi** (Ungaria) 355 kg (165 : 190), 4. Joachim Oberseinenbuchner (R. D. Germană) 340 kg, 5. J. Feras (Polonia) 335 kg.

La categoria mijlocie (75 kg), **Dragomir Cioroslan**, accidentat, nu a terminat concursul, deși după primul stil (smuls) se afla pe primul loc, cu 150 kg, împreună cu bulgarul **Alexandr Varbanov**, învingător la cele două stiluri cu 340 kg (150 ; 190). Pe locurile următoare : 2. **Kalman Csengeri** (Ungaria) 335 kg (147,5 ; 187,5), 3. **S. Studnicka** (Cehoslovacia) 325 kg.

MECIURI DE HOCHEI

Selecționata de juniori (18 ani) de hochei a Cehoslovaciei a susținut la Gheorgheni un al doilea meci, întîlnind formația similară a țării noastre. La capătul unei partide pe care au dominat-o net, oaspeții au cîștigat cu 18—2 (8—1, 4—1, 6—0).

A 29-A EDIȚIE A CROSULUI BALCANIC

Mîine dimineață, în orașul iugoslav **Cuprija** se desfășoară cea de-a 29-a întrecere a Crosului Balcanic. În program figurează cinci curse : seniori (12 000 m), senioare (4 000 m), tineret (8 000 m), juniori (6 000 m) și junioare (2 000 m). Iată componența echipelor României : SENIORI : **Gyorgy Marko, Alexandru Chiran, Gheorghe Zaharia, Eugen Enăchioiu ;** SENIOARE : **Maricica Puică, Elena Fidatov, Paula Ilie, Mitica Junghiatu ;** TINERET : **Augustin Barbu, Marcel Martinaș, Marcel Pomohaci, Stan Zevedei ;** JUNIORI : **Ilie Elena, Ion Iordache, Teodor Havriliuc, Remus Răcășan ;** JUNIOARE : **Ana Algeorge, Cleopatra Pălăcean, Maria Pintea, Lenuța Rață.**

TURNEUL DE VOLEI DE LA PARIS

În ziua a doua a turneului masculin de volei de la Paris, echipa României a fost întrecută de cea a Poloniei cu 3—0 (9, 8, 9), într-o partidă care a durat o oră și cinci minute. În turneul feminin : Franța — Olanda 3—0 (11, 4, 10).

DOUĂ GIMNASTE EVOLUEAZĂ ÎN FRANȚA

Astăzi și mîine, două tinere gimnaste române evoluează în Franța, la Avignon. Este vorba de **Aurelia Dobre** și **Raluca Bugner**, din lotul național de junioare, care reprezintă țara noastră în tradiționalul concurs internațional organizat anual de federația franceză.

LUPTĂTORII LA TURNEUL DIN UNGARIA

Luptători fruntași din mai multe țări vor concura, azi și mîine, la **Turneul internațional de „greco-romane" al Ungariei**, găzduit de Sala sporturilor din Szeged. La competiție vor participa și luptătorii români **Nicolae Onica** (48 kg), **Mihai Cișmaș** (52 kg), **Nicolae Zamfir, Gheorghe Savu** (57 kg), **Constantin Ută** (62 kg), **Ștefan Negrișan** (68 kg), **Ion Draica** (82 kg), **Vasile Andrei** (100 kg) și **Victor Dolipschi** (+100 kg), însoțiți de antrenorii **Ion Corneanu** și **Ion Cernea.**

PE GHEAȚĂ ȘI PE ZĂPADĂ

HOLMENKOLLEN. Proba de biatlon 10 km, ultima din cadrul Cupei Mondiale, a fost cîștigată de **Eirik Kvalfoss** (Norvegia) în 32:00,0 urmat de **Peter** Angerer (R.F. Germania) 32:18,1 și Frank-Peter Roetsch (R.D. Germană) 32:18,3. În clasamentul final al Cupei Mondiale pe primul loc se situează **Frank-Peter Roetsch** (20 de ani) cu 139 p, care obține prima mare victorie din carieră, urmat de Angerer 138 p, Kvalfoss 134 p și Fritz Fischer (R.F. Germania) 130 p.

OSLO. Proba feminină de 20 km din cadrul Cupei Mondiale la schi fond a fost cîștigată de norvegianca **Anette Boe** în 1h04:21,6, urmată de campioana olimpică **Marja-Liisa Hamalainen** (Finlanda) 1h04:36,4 și Raisa Smetanina (U.R.S.S.) 1h05:46,6. În clasamentul Cupei Mondiale conduce **Hamalainen** cu 115 p, urmată de Smetanina 111 p și Marie Risby (Suedia) 95 p.

CAMPITELLO MATESE. Proba masculină a concursului de schi artistic din cadrul Cupei Mondiale a fost cîștigată de **Maulo Mottini** (Italia) 26,90 p, urmat de Jean Dutruihl (Franța) 26,40 p. La feminin a cîștigat **Hyla English** (S.U.A.) cu 23,34 p.

„CENTURA DE AUR" LA BOX

(Urmare din pag. 1)

Teodor Pîrjol și mulți alții. Chiar și numai avînd în vedere rivalitatea dintre aceste două generații de boxeri, putem pronostica de pe acum gale și meciuri „fierbinți" și, în consecință, tribune din nou arhipline la **Palatul sporturilor și culturii.**

Pentru buna desfășurare a întrecerilor, alături de arbitri străini va oficia cel mai bun „pluton" de judecători din țara noastră, în componența **căruia** se vor afla și purtătorii ecusonului A.I.B.A. **Dumitru Banciu, Gabriel Danciu, Florian Piroiu, Victor Popescu, Victor Șchiopu** și **Mihai Voiculescu.** Ei vor fi ajutați de arbitri E.A.B.A. și de categoria I.

Iată programul pugilistic al săptămînii viitoare : **luni,** ora 18, Festivitatea de deschidere și prima gală ; **marți, miercuri** și **joi** — cîte două gale pe zi, la orele 15,30 și 18,30 ; **vineri,** la orele 16 și 19, semifinalele ; **duminică,** ora 10, finalele.

CUPELE EUROPENE LA BASCHET

● Ediția din acest an a Cupei campionilor europeni (feminin) a fost cîștigată de echipa **Levski-Spartak Sofia**, care în finala desfășurată la Budapesta a întrecut cu 82—77 (40—32) pe Zolu Vicenza (Italia). Tot la Budapesta, în finala Cupei Liliana Ronchetti : **Bata Roma** — BSE Budapesta **69—59 (33—35).**

● Finala Cupei campionilor europeni la masculin va opune echipele **C.F. Barcelona** și **Banco di Roma,** care s-au clasat pe primele două locuri ale grupei finale. În ultimele meciuri din grupă, desfășurate joi seara, **C.F.** Barcelona a cîștigat în deplasare, la Maccabi Tel Aviv cu **105—98 (53—48),** iar Banco di Roma a întrecut pe teren propriu pe Bosna Sarajevo cu 66—55 (30—30). În celălalt meci : Colombani Cantu — Limoges 95—93 (51—38). Clasamentul grupei : C.F. Barcelona și Banco di Roma 17 p, Colombani 16 p, Bosna 15 p, Maccabi 13 p, Limoges 12 p. Finala va avea loc la Geneva la 29 martie.

TELEX ● TELEX ● TELEX ● TELEX ● TELEX ● TELEX

AUTOMOBILISM ● După două etape, în raliul Portugaliei, contînd pentru campionatul mondial al piloților de raliu, conduce finlandezul Markku Alen („Lancia Martini") cu 3h20:35, urmat de italienii Attilo Bettega („Lancia Martini") la 40 de secunde și Massimo Biasion („Lancia") la 55 de secunde.

CICLISM ● Prima etapă a cursei clasice Paris — Nisa, Avallon — Chalon-sur-Saone (172 km) a fost cîștigată de belgianul Eddy Planckaert în 4h37:28 (medie orară 37,171 km). În același timp a sosit un pluton numeros, în care se aflau și principalele vedete, irlandezul Sean Kelly și francezul Bernard Hinault. În clasamentul general, pe primul loc se află Jean-Luc Vandenbroucke (Belgia) cu 4h43:34, urmat de Alain Bondue (Franța) 4h43:36, Bernard Hinault 4h43:37, Gerrie Knetemann (Olanda) 4h43:38 etc. ● Etapa prolog a cursei cicliste Marea Tireniană — Marea Adriatică, desfășurată contraceronometru individual pe 4,850 km la Foro d'Ischia, a fost cîștigată de italianul Guido Bontempi în 6:09 (medie orară 47,317 km), urmat la o secundă de danezul Jesper Worre și de italianul Moreno Argentin.

TENIS ● În turul doi al turneului de la Bruxelles : Ivan Lendl — Anders Jarryd 6—4, 6—2, John McEnroe — Marco Ostoja 6—1, 6—2, Johan Kriek — Vitas Gerulaitis 6—4, 6—4, Thomas Hogstedt — Eliot Teltscher 6—4, 6—3, Gene Mayer — Pat Cash 6—3, 6—3, Tomas Smid — Hank Pfister 6—3, 2—6, 6—0.

TENIS DE MASĂ ● În ultimul meci din cadrul campionatului ligii europene (divizia de elită), la Poznan, Cehoslovacia a învins Polonia cu 4—3 și a cîștigat competiția. Clasament final : Cehoslovacia 6 p, Iugoslavia 5 p, Suedia (31—18), Polonia (28—21), Anglia (31—25) și Ungaria (24—25) cîte 4 p, R.F. Germania 1 p, Franța 0 p.

Carnet extern

SPORTUL — UN MEDICAMENT EXTRAORDINAR !

Se spune, și nu doar de azi, de ieri, că soarele, aerul, apa sînt cel mai bun medicament. De zeci, de sute de ani, eficiența tratamentului cu acești trei factori naturali a fost de multe ori dovedită. Și tot așa, de foarte multă vreme s-a demonstrat că exercițiul fizic și sportul completează fericit acest tratament...

Campionul olimpic de la Londra, din 1948, aruncătorul de suliță finlandez Tapio Rautavaara *a suferit în copilărie de poliomielită. Schiul, înotul, gimnastica și atletismul au înlăturat complet consecințele teribilei maladii și copilul bolnăvicios și pipernicit a devenit un matur puternic, cu un corp splendid, un atlet care a cucerit medalia olimpică de aur. Campion olimpic la înălțime, în 1952,* Walter Davis *a suferit și el, în copilărie, de paralizie infantilă și tot sportul l-a ajutat, într-o foarte mare măsură, să se însănătoșească și să ajungă pe prima treaptă a podiumului olimpic de premiere...*

Exemplele sînt încă multe. Dintre toate ne vom opri la unul recent, al patinatorului Scott Hamilton, *campion olimpic la Sarajevo. La vîrsta de cinci ani a avut o boală foarte gravă, „sindromul lui Schnachmans", de pe urma căreia două treimi din intestin i-au paralizat, provocîndu-i serioase tulburări digestive și o insuficiență a secreției pancreasului. Timp de patru ani micul Scott s-a aflat între viață și moarte, jumătate din acești ani petrecîndu-i în spitale, la Toledo (Ohio), Ann Arbor (Michigan), Boston (Massachusetts) și Bowling Green (Ohio). Consecință a bolii, creșterea în înălțime i s-a oprit... Într-un moment de „acalmie" a maladiei, profesorul Klepner, de la Bowling Green, l-a sfătuit pe micul său pacient să facă... sport, mai precis patinaj. Cu o încredere oarbă în sfaturile medicului, Scott a venit la patinoar, a început să deprindă a.b.c.-ul alunecării pe gheață și parcă, cu fiecare zi, viața își făcea loc în trupul său firav. Trecem intenționat peste unele amănunte, mai mult sau mai puțin semnificative, pentru a ajunge la anul 1981, cînd „patinatorul de buzunar"* Scott Hamilton a devenit campion mondial ! *Performanța n-a fost o simplă întîmplare, căci ea a fost reeditată, iată, și în anii următori, iar acum, în februarie, la Sarajevo, el a devenit și campion olimpic, la capătul unei evoluții deosebite...*

Scott Hamilton, cel care a trăit patru ani din copilăria sa între viață și moarte, are acum 25 de ani (s-a născut la 28 august 1958), este plin de viață, mai mult, este unul din marii sportivi ai lumii.

r. vil.

„JUSUL" DE FRUCTE A FOST LA ÎNĂLȚIME !

Mai zilele trecute, în etapa 32-imilor de finală ale „Cupei Franței" la fotbal s-au întîlnit echipele din divizia a III-a **Orange** și **Saint Tropez.** Meciul, extrem de dîrz, s-a încheiat cu victoria la limită a primei echipe cu scorul de 1—0. Unicul gol a fost înscris din penalti de jucătorul... **Citron.** Victoria **„Portocalei"** prin golul marcat de **„Lămîie"** a prilejuit observația (umoristică) că **„jusul"** de fructe a fost la înălțime în acest joc !...

BATS DEVINE ATACANT...

Tot într-o partidă din cadrul aceleiași competiții, meciul dintre Saint-Étienne și Auxerre (echipe din prima divizie), desfășurat la Clermont Ferrand, la scorul de 1—0 în favoarea primei echipe și cînd mai rămăseseră doar cinci minute de joc, exasperat de neputința coechipierilor săi, portarul auxerrez **Joël Bats** (component al lotului național) a ieșit din poartă și a trecut la atac. El a izbutit cîteva faze de mare spectacol și doar puțin a lipsit ca cel puțin unul dintre șuturile sale să nu fie gol ! În acest timp, Saint-Étienne, evident, a încercat să profite de faptul că buturile adverse erau rămase fără păzitor dar a ratat !... După meci Bats a declarat: **„1—0 sau 2—0 tot una era pentru formația mea, dar dacă eu reușeam să înscriu, 1—1** era cu totul altceva !".

N-A FUMAT NICIODATĂ ÎN VIAȚĂ !

Nu departe de Dresda, în mica localitate Reinhardtsgrimma, trăiește **Karl Neumer** care chiar luna trecută a împlinit venerabila vîrstă de 97 de ani. Neumer este cel mai vechi medaliat olimpic în viață. În 1908 la J.O. de la Londra, Neumer a făcut parte din echipa de urmărire, la ciclism, distinsă cu medalia de argint. Veteranul olimpic urmărește și astăzi, cu mult interes, întrecerile sportive. Recent el a declarat ziariștilor: **„Fac zilnic plimbări de 5—7 km. Toată viața nu am fumat nici măcar o singură țigară, fumatul**

fiind un obicei dăunător, la fel ca și alcoolul. De cînd mă știu am făcut multă mișcare în aer liber. Acesta este secretul longevității mele".

PODBORSKI SE RETRAGE !

Schiorul canadian **Steve Podborski** (27 ani), autor a opt victorii în „Cupa mondială" (jumătate din totalul victoriilor canadiene în această competiție), cîștigător al „Cupei" la coborîre în 1982, medaliat cu bronz la J.O. de la Lake Placid '80, și-a anunțat retragerea din activitatea competițională : **„Viața unui schior este dificilă și eu nu mai vreau să duc această viață de globetrotter"**, a declarat sportivul din Toronto.

În legătură cu Podborski, iată o întîmplare care a făcut vîlvă. Zilele trecute el a cîștigat titlul de campion național la coborîre dar a... refuzat să-și primească trofeul ce i se cuvenea. Trofeul, ca și celelalte la aceste campionate naționale, fusese oferit de o companie de... tutun. **„Mă simt compromis,** a spus el, **venind aici pentru a încuraja aceste practici. Gîndesc că am făcut tot ceea ce se cuvenea să fac !".** În replică, unul dintre înalții funcționari ai companiei de tutun a declarat: **„Podborski este un veritabil profesionist** (sic !) **care și-a respectat angajamentele participînd la concurs"...** Fiecare a spus ceea ce gîndește.

SUCCESUL MAIEI CIBURDANIDZE

O telegramă de presă din **New Delhi** anunță că, mai deunăzi, sovietica **Maia Ciburdanidze,** campioana lumii la șah, a cîștigat un turneu desfășurat în capitala Indiei. Știrea în sine nu spune, poate, mare lucru, deoarece în fiecare an reputata șahistă cîștigă nici nu mai știm cîte turnee. Ea devine însă realmente interesantă atunci cînd se precizează că respectivul turneu a fost unul rezervat bărbaților și că la el au luat parte... 11 mari maeștri și maeștrii internaționali !

NOI MEMBRI AI FAMILIEI OLIMPICE

Cu prilejul celei de a 87-a sesiuni a Comitetului Internațional Olimpic, ținută la Sarajevo, forul olimpic mondial a recunoscut cîteva noi comitete olimpice naționale. Este vorba de comitetele olimpice din **Butan, Insulele Salomon, Insulele Samoa Occidentală** și **Ruanda.** În felul acesta C.I.O. are astăzi membri din 155 țări din toate colțurile lumii.

Rubrică realizată de
Romeo VILARA

FOTBAL meridiane

„CUPA AFRICII"

În două orașe, Abidjan și Bouake (Coasta de Fildeș), se desfășoară turneul final al „Cupei Africii". Cele opt echipe ajunse în această fază sînt repartizate în două grupe. În prima, participă **Egipt, Camerun, Togo** și **Coasta de Fildeș.** În cea de a doua, **Ghana, Nigeria, Malawi** și **Algeria.** Primele două din fiecare grupă se vor califica pentru semifinale. După rezultatele de pînă acum, din prima grupă cele mai mari șanse de calificare le au reprezentativele **Egiptului** și **Camerunului.** În grupa „B", vineri, **Algeria a învins cu 2—0** pe **Ghana** (goluri marcate de **Bensaouala în min. 76** și **86**) și s-a calificat pentru semifinale. În alt meci, **Nigeria** a terminat la egalitate 2—2 cu Malawi. În ultimele jocuri ale grupei se vor întîlni Algeria — Nigeria și Ghana — Malawi. În prezent, clasamentul este următorul: **1. Algeria 4 p, 2. Nigeria 3 p,** Malawi 1 p, **Ghana 0 p.** Probabil Nigeria va fi a doua semifinalistă.

ȘTIRI ● REZULTATE

● În campionatul european de juniori (gr. II), în primul meci, desfășurat la La Rochelle, **Franța** a dispus de **Spania cu 1—0 (0—0).**

● Meci restant în campionatul Angliei: **Sunderland — Q.P. Rangers 1—0.**

● La sfîrșitul lunii mai, se va desfășura la East-Rutherford (S.U.A.) **„Cupa Transatlantică",** la care vor participa echipele **Cosmos New York, C.F. Barcelona, Fluminense** și **Udinese.** În aceeași localitate sînt prevăzute partidele dintre o selecționată a lumii și Cosmos (la 22 iulie) și Juventus — Cosmos (12 august). Se duc tratative pentru un meci S.U.A. — Italia.

● Echipa **A.C. Milan** a renunțat definitiv la serviciile fostului internațional belgian **Gerets,** desfăcîndu-i contractul. **Eric Gerets** (31 de ani) a fost implicat într-o afacere financiară în timpul cînd activa la **Standard Liège,** influențînd rezultatul formației sale cu echipa Waterschei din campionatul 1981—82. Comisia de anchetă a descoperit abia acum această acțiune frauduloasă și a comunicat „cazul Gerets" clubului milanez. Drept urmare, actuala sa echipă l-a exclus din lot, dîndu-i totuși posibilitatea să se antreneze pînă la sfîrșitul campionatului cu formația italiană.

Redacția și administrația : cod 79773 București, str. V. Conta 16, et. P.T.T.R. 1, tel. centrală 11.79.70 și 11.50.59, secția coresp. 12.42.28 ; interurban 437 ; telex 10 350 romsp. Tiparul I.P. „Informația". Pentru străinătate abonamente prin ILEXIM - departamentul export import presă P.O. Box 136-137, telex 11 226, București, str. 13 Decembrie nr. 6 ; 18 363
R. 1, 2, 3, 4

PROLETARI DIN TOATE ȚĂRILE, UNIȚI-VĂ !

Sportul

ZIAR AL CONSILIULUI NAȚIONAL PENTRU EDUCAȚIE FIZICĂ ȘI SPORT

ANUL XL – Nr. 10 651 | 4 PAGINI – 50 BANI | Luni 12 martie 1984

La Palatul Sporturilor și Culturii

AZI, START ÎN CEA DE A XIII-a EDIȚIE A „CENTURII DE AUR"

● Boxeri din 16 țări prezenți la București ● Pentru sportivii noștri, un important test olimpic

Aspect din finala de anul trecut a „semimijlociilor" Mihai Ciubotaru (cu fața) și Calderon Duvergel (Cuba)

De azi și pînă duminică iubitorii sportului cu mănuși din Capitală se vor întîlni la Palatul Sporturilor și Culturii, pentru a urmări întrecerile celei de a **XIII-a ediții a prestigioasei competiții internaționale „CENTURA DE AUR" la box.**

Interesul major față de acest turneu este generat și de prezența pe listele de concurs a unor sportivi cu frumoase cărți de vizită din 16 țări ale lumii. Într-adevăr, pe ringul bucureștean vor putea fi urmăriți pugiliști din **Cuba, Bulgaria, Japonia, R.P.D. Coreeană, R.D. Germană, R.F. Germania, Iugoslavia, Irak, Polonia, Turcia, Egipt, Italia, R.P. Mongolă, Siria, Uniunea Sovietică** și **România.** Vor prezenta formații complete **Cuba, Polonia** și **Siria.**

România, ca țară organizatoare, va înscrie în competiție mai mulți boxeri la fiecare categorie de greutate. Zilele trecute oaspeții cubanezi au participat la un important turneu internațional în Bulgaria, unde au promovat în finale 7 sportivi : **R. Hechevarria** (cocoș), **Jorge Gonzales** (mijlocie), **G. Diaz** (semimuscă), **Julio Gonzales** (muscă), **J. Guzman** (mijlocie mică), **I. Lugo** (supergrea) și **J.L. Gonzales** (supergrea). Aceste nume, desigur, nu ne spun prea multe. Dar ne amintim că, în urmă cu ani, chiar **Emilio Correa, Teofilo Stevenson** și mulți alții au repurtat mari succese internaționale abia după ce au cucerit „Centura de aur"... De importanța pe care o dau cubanezii acestei întreceri ne vorbește faptul că în orice palmares prezentat, ei trec la loc de frunte pe cel de cîștigător al „Centurii de aur"...

Actuala ediție a turneului are o importanță deosebită și pentru boxerii români. Întrecerile „Centurii" din acest an constituie pentru ei unul dintre cele mai importante examene în vederea participării la Jocurile Olimpice de la Los Angeles. Antrenorul **Ion Popa** va avea prilejul să-și cristalizeze opțiunile asupra sportivilor care vor reprezenta țara noastră la marea întrecere olimpică. El își pune mari nădejdi în **Constantin Tițoiu** (muscă), **Marian Finățan** (cocoș) — aici, după părerea noastră mai poate interveni și medaliatul cu bronz la J.O. de la Moscova, **Dumitru Cipere**, care, se pare, a învățat din greșelile comise — **Viorel Ioana** (semiușoară), „semimijlocii" **Mihai Ciubotaru** sau tînărul **Rudel Obreja, Gheorghe Simion** (mijlocie mică) și „grelii" **Miclos Paizs** și **Dorin Răcaru.**

Iată motive pentru care sportivii de mai sus, și nu numai ei, se vor strădui să facă dovada calităților de care dispun.

Paul IOVAN

(Continuare în pag. 2-3)

Crosul Balcanic

ALERGĂTORII ROMÂNI AU CUCERIT 8 TITLURI DE CAMPIONI

MARICICA PUICĂ

GYÖRGY MARKO

PARACIN, 11 (prin telefon). Duminică după-amiază, în orașul Cuprija din sud-estul Iugoslaviei s-a desfășurat cea de-a 29-a ediție a Crosului Balcanic. **Prezentîndu-se bine pregătiți și animați de dorința victoriei, alergătorii români au reușit frumoasa performanță de a cîștiga 8 din cele 10 titluri decernate (4 individuale și 4 pe echipe), dominînd categoric competiția.**

Întrecerile au avut loc pe o vreme friguroasă, pe un traseu situat în parcul de pe malul riului Velika Morava, în prezența unei numeroase asistențe. Terenul a fost moale din cauza ploii abundente căzută în ajun. Organizatorii au încercat să-l asaneze, presărînd nisip pe unele porțiuni, dar n-au reușit decît să-l facă și mai greu. În aceste condiții, comportarea și rezultatele atleților noștri merită subliniate în mod deosebit, evidențieri speciale cuvenindu-se, desigur, celor patru campioni individuali : **Maricica Puică** (senioare), **György Marko** (seniori), **Ana Algeorge** (junioare) și **Remus Răcășan** (juniori).

Maricica Puică și **György Marko** au dominat autoritar cursele seniorilor, așteptate cu cel mai mare interes. Maricica s-a desprins de la început și a făcut o cursă solitară, într-un ritm foarte ridicat. Ea a fost încadrată pe podiumul de premiere de alte două alergătoare românce, **Elena Fidatov** și **Paula Ilie** (aceasta din urmă autoarea unui finiș remarcabil), echipa noastră reușind punctajul perfect. La băieți, în cursa de închidere, șansele cele mai mari erau acordate lui **Mehmet Yurdadon** (Turcia), campionul ediției trecute, și **Dragan Zdravkovici** (Iugoslavia), care alerga în fața concitadinilor săi. Dar alergarea a fost controlată de fondistul nostru **György Marko,** lider încă de la începutul cursei. El avea să termine cu mare avans, uitîndu-se înapoi, la lupta pentru

Romeo VILARA

(Continuare în pag. a 4-a)

În ultima zi a campionatelor de înot în bazin acoperit

ANCA PĂTRĂȘCOIU – 2:12,45 LA 200 m SPATE

PERFORMERA Nr. 1 A SEZONULUI !

REȘIȚA, 11 (prin telefon). Un rezultat de excepție a finalizat o reușită ediție a campionatelor naționale de înot în bazin acoperit: în cursa de 200 m spate, cu timpul de 2:12,45, **Anca Pătrășcoiu** devine prima performeră mondială a sezonului pe această distanță depășind reușita recentă a recordmanei lumii **Cornelia Sirch** (RD Germană) — 2:12,84 la începutul lui martie, la Berlin. Tînăra și talentata băimăreancă, a înotat în stil de autentică campioană, conducînd „de la cap la cap", conștientă că se află în luptă cu timpul, dar și cu deținătoarea recordului **Carmen Bunaciu.** Recordul național al acesteia din urmă s-a aflat în pericol chiar după prima lungime — 31,55, apoi 1:04,87 la 100 m, 1:38,57 la 150 m, pentru a cădea în final, coborînd pentru prima dată sub 2:13,00 : 2:12,45 (vechiul record 2:13,21 Bunaciu în 1981). Și Anca și Carmen ne dau speranțe pentru această vară la prima medalie olimpică a înotului românesc. Remarcabilă în această probă și realizarea **Iuliei Mateescu,** care întrece cu aproape o secundă recordul la cat. 14 ani, deținut de... Anca Pătrășcoiu ! Și alte curse din ultima zi au fost frumoase, în una din ele (200 m liber b.), ambiție mică), **I. Lugo** (supergrea) și **J.L. Gonzales** (supergrea). Aceste nume, desigur, nu ne spun prea multe. Dar ne amintim că, în urmă cu ani, chiar **Emilio Correa, Teofilo Stevenson** și mulți alții au repurtat mari succese internaționale abia după ce au cucerit „Centura de aur"... De importanța pe care o dau cubanezii acestei întreceri ne vorbește faptul că în orice palmares prezentat, ei trec la loc de frunte pe cel de cîștigător al „Centurii de aur"...

Actuala ediție a turneului are o importanță deosebită și pentru boxerii români. Întrecerile „Centurii" din acest an constituie pentru ei unul dintre cele mai importante examene în vederea participării la Jocurile Olimpice de la Los Angeles. Antrenorul **Ion Popa** va avea prilejul să-și cristalizeze opțiunile asupra sportivilor care vor reprezenta țara noastră la marea întrecere olimpică. El își pune mari nădejdi în **Constantin Tițoiu** (muscă), **Marian Finățan** (cocoș) — aici, după părerea noastră mai poate interveni și medaliatul cu bronz la J.O. de la Moscova, **Dumitru Cipere,** care, se pare, a învățat din greșelile comise — **Viorel Ioana** (semiușoară), „semimijlocii" **Mihai Ciubotaru** sau tînărul **Rudel Obreja, Gheorghe Simion** (mijlocie mică) și „grelii" **Miclos Paizs** și **Dorin Răcaru.**

Iată motive pentru care sportivii de mai sus, și nu numai ei, se vor strădui să facă dovada calităților de care dispun.

Geo RAEȚCHI

(Continuare în pag. 2-3)

V. PUȘCAȘU – ÎNVINGĂTOR ÎN TURNEUL DE „LIBERE" DE LA SZEGED

La Szeged s-a desfășurat turneul internațional de lupte libere la care au participat 129 de sportivi din 14 țări. La această importantă competiție de pregătire și verificare pentru campionatele europene din luna aprilie (Jönköping — Suedia) a concurat și un lot de luptători români. Dintre aceștia, cel mai bun rezultat l-a obținut **Vasile Pușcașu** (cat. 100 kg), care a ocupat primul loc, învingînd în finală pe cehoslovacul Strnisko. Pe locul 3, la categoriile respective de greutate, s-au clasat **Claudiu Tămăduianu** (74 kg) și **Gheorghe Fodore** (82 kg).

„Cupa Carpați" la biatlon

CÎȘTIGĂTORI, VLADIMIR TODAȘCĂ ȘI ECHIPA ROMÂNIEI

PREDEAL, 11 (prin telefon). Pe toată Valea Prahovei ninge continuu de două zile. În această situație, organizatorii concursului internațional de biatlon „Cupa Carpați" au avut mult de muncă pentru ca traseele și poligonul din Valea Rîșnoavei să se prezinte în cele mai bune condiții. Eforturile depuse de corpul de arbitri și reprezentanții A.S.A. din Brașov au fost din acest punct de vedere, la înălțime. Simbătă a avut loc cursa individuală, pe distanța de 10 km, la care au participat cei mai buni biatloniști din țară, precum și sportivi din Bulgaria și Polonia. Întrecerea a dat cîștig de cauză lui **Vladimir Todașcă,** care a avut de executat 2 ture de penalizare, dar alergînd destul de bine la fond, l-a devansat cu 12 secunde pe următorul clasat, **Vincențiu Pelin,** din echipa secundă a României. Dintre biatloniștii oaspeți locuri onorabile, au ocupat (3 și 4) polonezii **Z. Ziamianin** și **W. Grisztar.** De reținut că, în afara lui Todașcă, ceilalți sportivi și prima echipă a țării noastre au avut prestații

Radu TIMOFTE

(Continuare în pag. 2-3)

Etapa a 22-a a Diviziei „A" de fotbal

CRAIOVENII S-AU REVANȘAT: 4-1 CU „SPORTUL" !

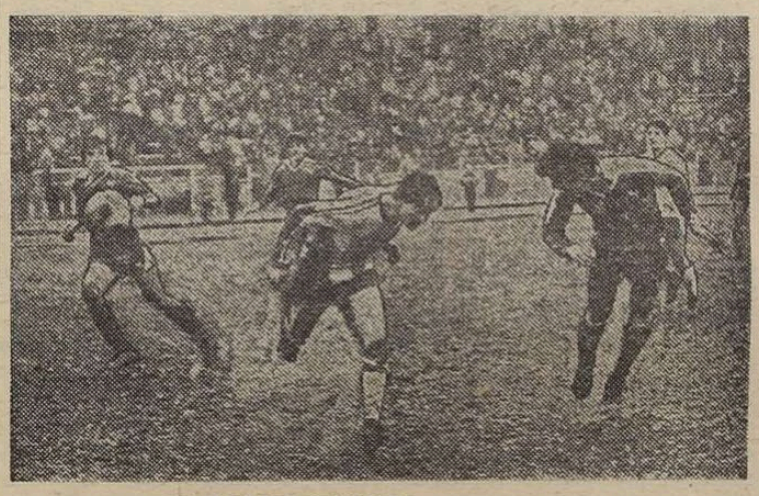

● Steaua victorioasă la Iași, iar F.C. Bacău, un punct la Tîrgoviște, singurele echipe beneficiare în deplasare ● F.C. Argeș (1–0 cu F.C. Olt) mereu în plasa... cvartetului fruntaș ● Petrolul (2–0 cu A.S.A.) încearcă... imposibilul

Dinamo — Dunărea CSU 3—1. *Andone deschide scorul ca în partida cu Suedia* (Foto: D. NEAGU)

REZULTATE TEHNICE

F.C. Baia Mare	– Corvinul Hunedoara	2–1 (1–0)
Politehnica Iași	– Steaua	0–2 (0–1)
Petrolul Ploiești	– A.S.A. Tg. Mureș	2–0 (1–0)
Rapid	– Chimia Rm. Vilcea	4–2 (3–1)
Univ. Craiova	– Sportul studențesc	4–1 (3–0)
Jiul Petroșani	– F.C. Bihor	3–0 (1–0)
Dinamo	– Dunărea C.S.U.	3–1 (1–0)
C.S. Tîrgoviște	– S.C. Bacău	2–2 (1–0)
F.C. Argeș	– F.C. Olt	1–0 (1–0)

ETAPA VIITOARE (miercuri 14 martie)

Dunărea C.S.U.	– C.S. Tîrgoviște	(0–1)
F.C. Baia Mare	– Dinamo	(1–4)
Steaua	– Univ. Craiova	(1–2)
F.C. Olt	– A.S.A. Tg. Mureș	(1–2)
F.C. Bihor	– Rapid	(1–[illegible])
Corvinul	– Politehnica Iași	(0–3)
S.C. Bacău	– F.C. Argeș	(0–4)
Chimia Rm. Vilcea	– Jiul Petroșani	(0–1)
Sportul studențesc	– Petrolul Ploiești	(2–0)

CLASAMENTUL

1. DINAMO	22	13	7	2	42–18	33
2. Steaua	22	14	3	5	47–15	31
3. Univ. Craiova	22	13	2	7	37–19	28
4. Sportul studențesc	22	12	4	6	34–23	28
5. F.C. Argeș	22	12	2	8	29–22	26
6. F.C. Bihor	22	10	4	8	36–30	24
7. S.C. Bacău	22	10	4	8	22–28	24
8. Jiul	22	9	5	8	21–26	23
9. F.C. Olt	22	6	10	6	18–15	22
10. Politehnica Iași	22	7	8	7	22–24	22
11. Chimia	22	8	5	9	27–33	21
12. F.C. Baia Mare	22	8	4	10	22–37	20
13. Corvinul	22	7	5	10	29–29	19
14. Rapid	22	6	6	10	19–25	18
15. A.S.A. Tg. Mureș	22	7	4	11	19–28	18
16. Dunărea C.S.U.	22	3	8	11	13–25	14
17. Petrolul	22	4	5	13	16–34	13
18. C.S. Tîrgoviște	22	3	6	13	16–38	12

Cronicile etapei, în pag. 2–3

Campionatul de rugby, pe ploaie și noroi...

Terenuri grele, dar meciuri vii disputate în etapa a XI-a a campionatului de rugby. Iată amănunte de la partidele de ieri.

DINAMO — POLITEHNICA TIMIȘOARA 35—3 (9—0). Ieri dimineață, pe stadionul bucureștean Olimpia, ploaie continuă, un teren îmbibat de apă (dreptunghi elisos), iar jucătorii... adevărate mulțje mișcătoare de noroi. Și totuși, în ciuda condițiilor vitrege, s-a jucat rugby, un rugby atrăgător. Balonul a circulat destul de curățor de la înaintare spre treisferturi, dovadă că echipele au trecut cu bine examenul tehnicității. I. Jocul l-a fixat — desigur — mai mult Dinamo, condusă de un înaintas exemplar, Gh. Dărăban, care și-a mobilizat permanent „trupa" și de o pereche de mijlocași în formă. **M. Paraschiv — St. Podărescu**, care a căutat (și a izbutit de multe ori) să evoce prese bine asăparerea adversă. Finalmente, Politehnica Timișoara a cedat în repriza a doua. Au studiu înfrângerii severe. Invinșii s-au prezentat mai bine decît în prima etapă a returului, grămada lor a bocnut să „tindă" ca lacul să se „lege". Au avut și o fază frumoasă de seus lucrată inteligent de **Damian**, dar ireușită copilărește, cînd era mai mare. În schimb de 5 ori prin seus. (GH. ION, FL. IONESCU, ALDEA, BORȘ, PODĂRESCU). În cardinal PODĂRESCU mai are la activ 3 l.p. și 1 tr. CONSTANTIN izbutind și el 2 tr.; punctele de onoare ale oaspeților : ROXIN — l.p.

I. Davidoiu, la primul contact cu Divizia „A", a prestat un arbitraj energic.

DINAMO : Petre — Aldea, Margheșcu, Constantin, Fl. Ionescu (min. 50 Chiricenciu) — Podărescu, Paraschiv — Marin, Veres, Stoica — Dărăban, Borș — Turnescu, Cîmpeanu, Ene (min. 62 Meszaros), Simion. **POLITEHNICA :** P. Marin — Jurcă, Damian, Voinov, Fiat — Bălan, Roxin — Chelaru (min. 23 Niță), Fântănaru, Căpraru — Berariu, Lazăr — Basanciuc, Ratinca, Bandiuc.

Dimitrie CALIMACHI

ȘTIINȚA PETROȘANI — STEAUA 10—16 (4—12). Joc frumos, în care Steaua (mai tehnică) — controlînd mai bine balonul pe linia de treisferturi — a cîștigat meritat. Au înscris, Șt. CONSTANTIN — eseu, TULPAN — 2 l.p, pentru gazde, respectiv T. COMAN, S. FUICU — eseuri ; ALEXANDRU 2 l.p.+1 tr. Arbitru : C. Udrea (Buc.). (T. CORNEA, corresp.).

FARUL — POLITEHNICA IAȘI 32—0 (22—0). Constănțenii, cu Dumitru „prim solist", s-au impus fără probleme, mai ales pe linatare, datorită plusului de baloane cîștigate în tuse și grămezi. Oaspeții au dat o replică slabă. Au înscris : DUMITRU (3), PLLOTSCHI (2), FLOREA — eseuri ; NĂSTASE 4 tr. A condus D. Grigorescu (Buc.) (C. POPA, corresp.).

CSM SIBIU — SPORTUL ȘTIINȚEI DE TEȘCUȘTRUCTII 20—7. După un început de joc echilibrat, la Sibiu studenții bucureșteni evoluează bine. Așa s-a întîmplat și de astă dată. Oaspeții au luat conducerea repede (min. 3) prin VINTILĂ — eseu și BARBA — drop. Gazdele (care au ratat mult) s-au regăsit în final, cînd au înscris prin Gabriel MARIN — eseu, obținînd și ele o serie de penalizare. (min. 76), transformate de IVANCIUC. Arbitrul : M. Vătui (Buc.). (I. BOTOCAN, corresp.).

ȘTIINȚA CEMIN BAIA MARE — RC GRIVIȚA ROȘIE 6—6 (0—6). Partidă foarte disputată echilibrată. Oaspeții au surprins prin jocul bun al treisferturilor. Au marcat : DEMIAN — eseu, TRINCANESCU — tr., respectiv, TUDOSE — 2 drop. A arbitrat I. Vasilică. (Buc.). (A. CRIȘAN, corresp.).

Rezultate din seria a II-a :

RAPID BUC. — METALURGISTUL CUGIR 16—6 (3—3). Meciul-gigoti au revistat o reprizâ, după care formația antrenată de N. Manolache s-a impus autoritar. Marcatori : STĂNESCU — eseu, TEODOR — drop, respectiv SIȘU 2 l.p. Arbitru : M. Voina (Brașov). (D. MORARU-SLIVNA).

RAPID BUZĂU — GLORIA PTT ARAD 3—6 (3—0). Au marcat GOMOESCU pentru gazde din l.p., respectiv LECA 2 drop. Arbitru Th. Witing. (D. SOARE, corresp.).

TC IND. MIDIA-NĂVODARI VULCAN BUC. 18—7 (3—7). Au înscris : CAZACOPOL — eseu ; M. GHEORGHE — 2 l.p., respectiv BĂLTAT — eseu, DINU — intrare, datorită plusului de baloane cîștigate în tuse și grămezi. Oaspeții au dat o replică slabă. Au înscris : DUMITRU (3), PLLOTSCHI (2), FLOREA — eseuri ; NĂSTASE 4 tr. A condus D. Grigorescu (Buc.) (C. POPA, corresp.).

CSM SUCEAVA 13—10 (6—3). Au fost pentru prima oară pe teren, ieri, VĂCARU 2 l.p., HERA — drop, respectiv PALAGHIANU — eseu, LIVADARU 2 l.p. Arbitru Șt. Mateescu (Buc.). **10—0**

UNIVERSITATEA 16 FEBR. CLUJ-NAPOCA — RULMENTUL BRAȘOV 18—7 (8—3). Au marcat : MARCU — 3 l.p., MUREȘAN — 2 l.p., COPIL 2 tr.+1 l.p., LEOCA l.p., respectiv SERGHIE — eseu, ȘTEFĂNICĂ l.p. Arbitru V. Chirondojan (Buc.). (A. CĂRĂBAȘ, corresp.).

Clasamente (după 11 etape) :

Seria I : 1. **Dinamo** 33 p. 2. Steaua 31 p. 3. Gr. Roșie 25 p. 4. Știința Bai-Mare 24 p. 5. Farul Constanța 23 p etc.

Seria a II-a : 1. **Gloria PTT Arad** 26 p. 2. Rulmentul Bîrlad 23 p. 3. CSM Suceava 23 p. 4. Rapid Buc. 23 p. 5. Vulcan Buc. 22 p etc.

DINAMO ȘI STEAUA — ÎNVINGĂTOARE — CONTINUĂ DUELUL PENTRU TITLU

ȘTIINȚA PETROȘANI — STEAUA 10—16 (4—12). Joc frumos, în care Steaua (mai tehnică) — controlînd mai bine balonul pe linia de treisferturi — a cîștigat meritat. Au înscris, Șt. CONSTANTIN — eseu, TULPAN — 2 l.p. pentru gazde, respectiv T. COMAN, S. FUICU — eseuri ; ALEXANDRU 2 l.p.+1 tr. Arbitru : C. Udrea (Buc.). (T. CORNEA, corespondent).

FARUL — POLITEHNICA IAȘI 32—0 (22—0). Constănțenii, cu Dumitru „prim solist", s-au impus fără probleme, mai ales pe linatare, datorită plusului de baloane cîștigate în tuse și grămezi. Oaspeții au dat o replică slabă. Au înscris : DUMITRU (3), PLLOTSCHI (2), FLOREA — eseuri ; NĂSTASE 4 tr. A condus D. Grigorescu (Buc.) (C. POPA, corespondent).

CSM SIBIU — SPORTUL ȘTIINȚEI DE TEȘCUȘTRUCTII 20—7. După un început de joc echilibrat, la Sibiu studenții bucureșteni evoluează bine. Așa s-a întîmplat și de astă dată. Oaspeții au luat conducerea repede (min. 3) prin VINTILĂ — eseu și BARBA — drop. Gazdele (care au ratat mult) s-au regăsit în final, cînd au înscris prin Gabriel MARIN — eseu, obținînd și ele o serie de penalizare. (min. 76), transformate de IVANCIUC. Arbitrul : M. Vătui (Buc.). (I. BOTOCAN, corespondent).

ȘTIINȚA CEMIN BAIA MARE — RC GRIVIȚA ROȘIE 6—6 (0—6). Partidă foarte disputată echilibrată. Oaspeții au surprins prin jocul bun al treisferturilor. Au marcat : DEMIAN — eseu, TRINCANESCU — tr., respectiv, TUDOSE — 2 drop. A arbitrat I. Vasilică. (Buc.). (A. CRIȘAN, corespondent).

Rezultate din seria a II-a :

RAPID BUC. — METALURGISTUL CUGIR 16—6 (3—3). Meciul-gigoti au revistat o reprizâ, după care formația antrenată de N. Manolache s-a impus autoritar. Marcatori : STĂNESCU — eseu, TEODOR — drop, respectiv SIȘU 2 l.p. Arbitru : M. Voina (Brașov). (D. MORARU-SLIVNA).

RAPID BUZĂU — GLORIA VULCAN BUC. 3—6 (3—3). Au marcat GOMOESCU pentru gazde din l.p., respectiv LECA 2 drop. Arbitru Th. Witing. (D. SOARE, corespondent).

TC IND. MIDIA-NĂVODARI VULCAN BUC. 18—7 (3—7). Au înscris : CAZACOPOL — eseu ; M. GHEORGHE — 2 l.p., respectiv BĂLTAT — eseu, DINU — intrare, datorită plusului de baloane cîștigate în tuse și grămezi. Oaspeții au dat o replică slabă. Au înscris : DUMITRU (3), PLLOTSCHI (2), FLOREA — eseuri ; NĂSTASE 4 tr. A condus D. Grigorescu (Buc.) (C. POPA, corespondent).

MAȘINI GRELE OLIMPIA — CSM SUCEAVA 13—10 (6—3). Au fost pentru prima oară pe teren, ieri, VĂCARU 2 l.p., HERA — drop, respectiv PALAGHIANU — eseu, LIVADARU 2 l.p. Arbitru Șt. Mateescu (Buc.). **10—0**

UNIVERSITATEA 16 FEBR. CLUJ-NAPOCA — RULMENTUL BRAȘOV 18—7 (8—3). Au marcat : MARCU — 3 l.p., MUREȘAN — 2 l.p., COPIL 2 tr.+1 l.p., LEOCA l.p., respectiv SERGHIE — eseu, ȘTEFĂNICĂ l.p. Arbitru V. Chirondojan (Buc.). (A. CĂRĂBAȘ, corespondent).

Clasamente (după 11 etape) :

Seria I : 1. **Dinamo** 33 p. 2. Steaua 31 p. 3. Gr. Roșie 25 p. 4. Știința Bai-Mare 24 p. 5. Farul Constanța 23 p etc.

Seria a II-a : 1. **Gloria PTT Arad** 26 p. 2. Rulmentul Bîrlad 23 p. 3. CSM Suceava 23 p. 4. Rapid Buc. 23 p. 5. Vulcan Buc. 22 p etc.

În Divizia „A" de volei, două surprize:

„LANTERNELE" ÎNVINGĂTOARE ÎN DEPLASARE !

Cea de a 17-a etapă din cadrul campionatelor primei divizii de volei a prilejuit două mari surprize : victoriile obținute în deplasare de deținătoarele titlului „lanterne" — Calculatorul București (f) și Relonul Săvinești (m). Iată amănunte de la corespondenții noștri :

FEMININ

PENICILINA IAȘI — CALCULATORUL BUCUREȘTI 1—3 (—13, —9, 4, —11). Bucureștencele au avut de înfruntat pe liderele detașate ale clasamentului. Deși victorioase, sibiencele nu au evoluat la valoarea cunoscută. Greșind mult în linia a doua și la servicii, ele au mai bine : **Mirela Popoviciu** (în revenire de formă), **Iuliana Răcean, Marinela Turlea** și **Doina Bischin**, respectiv Marieta Carmen Diaconu și Florentina Neagoe. Arbitri : I. Armeanu și Gh. Ferariu. (I. IONESCU).

UNIVERSITATEA CRAIOVA — MARATEX BAIA MARE 3—0 (5. 13, 7). Joc modest, victorie meritată. Remarcări : Monica Sușman, Carmen Cuejdeanu, Iuliana Enescu, respectiv Valerica Maier și Fidelia Crișan. Arbitri N. Gălățeanu și A. Nedelcu. (St. GURGUI).

CLASAMENT

1. DINAMO	17	15	2 47:16 32
2. C.S.U.-I.M.N.	17	12	5 42:21 29
3. Universitatea	17	11	6 37:24 28
4. Chimia	17	11	6 34:26 28
5. CSM Libertatea	16	11	5 38:21 27
6. Chimpex	17	8	9 30:36 25
7. Stinta	17	6	11 26:39 23
8. Maratex	17	6	11 25:39 23
9. Fl. rosie	17	6	11 24:38 23
10. Calculatorul	17	5	12 25:40 22
11. Farul	17	5	12 20:40 22
12. Penicilina	16	5	11 27:35 21

MASCULIN

A.S.A. ELECTROMUREȘ TG MUREȘ — RELONUL SĂVINEȘTI 1—3 (—13, —9, 4, —11). Bucureștencele au avut de înfruntat pe liderele detașate ale clasamentului. Deși victorioase, sibiencele nu au evoluat la valoarea cunoscută. Greșind mult în linia a doua și la servicii, ele au mai bine : **Mirela Popoviciu** (în revenire de formă), **Iuliana Răcean, Marinela Turlea** și **Doina Bischin**, respectiv Marieta Carmen Diaconu și Florentina Neagoe. Arbitri : I. Armeanu și Gh. Ferariu. (I. IONESCU).

UNIVERSITATEA CRAIOVA — MARATEX BAIA MARE 3—0 (5. 13, 7). Joc modest, victorie meritată. Remarcări : Monica Sușman, Carmen Cuejdeanu, Iuliana Enescu, respectiv Valerica Maier și Fidelia Crișan. Arbitri N. Gălățeanu și A. Nedelcu. (St. GURGUI).

CLASAMENT

1. DINAMO	17	15	2 47:16 32
2. C.S.U.-I.M.N.	17	12	5 42:21 29
3. Universitatea	17	11	6 37:24 28
4. Chimia	17	11	6 34:26 28
5. CSM Libertatea	16	11	5 38:21 27
6. Chimpex	17	8	9 30:36 25
7. Stinta	17	6	11 26:39 23
8. Maratex	17	6	11 25:39 23
9. Fl. rosie	17	6	11 24:38 23
10. Calculatorul	17	5	12 25:40 22
11. Farul	17	5	12 20:40 22
12. Penicilina	16	5	11 27:35 21

„CENTURA DE AUR"

(Urmare din pag. 1)

pun, pentru a-i convinge pe selecționeri.

În această dimineață au loc vizita medicală, cîntarul oficial și tragerea la sorți, după care se va stabili programul de desfășurare a întrecerilor. La ora 18 vă invităm la Palatul Sporturilor și Culturii, unde va avea loc festivitatea de deschidere și prima ședință tehnică.

CAMPIONATELE DE ÎNOT

(Urmare din pag. 1)

tiosul Robert Pinter stabilind un nou record de juniori.

Sîmbătă, **Robert Pinter** a cîștigat, cu record, și proba de 400 m liber, ambiția lui Bogdan Năstase fiind de a-i oferi o cursă, dacă nu de cîștigat cel puțin de semidistanță. Dar cursa, începînd slab, au ocupat locuri modeste. E cu atît mai regretabil cu cît valoarea adversarilor, între care partenerii de pasle hotare, a fost destul de scăzută.

Întrecerea de ștafetă 4X7,5 km a fost dominată de reprezentanții noștri, care au cîștigat cu avans în special datorită preciziei tragătorilor. Proba a constituit o surpriză netă de penalizare. REZULTATE : 1. ROMÂNIA (Vasile Zultăreanu, Ion Ardelean, Ion Vodă, Ioan Rom, Ion Dască (Rom. I) 39:22 (2 ture de penalizare), 2. V. Pelin (Rom II) 39:44 (3), 3. Z. Ziemianin (Polonia) 39:50 (2), 4. W. Grigiar (Polonia) 40:11 (3), 5. S. Popa (Rom II) 40:20 (4), 6. G. Berdar (Rom I) 40:23 (4) ; ȘTAFETA : 1. România I (Rădulescu, Lestyen, Berdar, Todască) 2h03:56 (1), 2. Polonia 2h06:05 (2) 3. Bulgaria 2h12:10 (3), 4. România II 2h13:13 (7), 5. A.S.A. 2h16:18 (5).

Claudia Arsene (Dinamo) 4:45,58 ; **junioare**: 1. **Ritti**, 2. Fic, 3. Arsene ; 400 m liber b : 1. **Robert Pinter** 4:04,38, 2. Bogdan (seniori și juniori, 2. Bogdan Nan (CSȘ Ploiești) 4:05,72, 3. Cristian Ponta (CSȘ Ploiești) 4:09,70, 4. C. Negrea (Dinamo) 4:12,87, 5. E. Nan (CSȘ Ploiești) 4:16,05, 6. O. Mladin (Steaua) 4:23,05 ; **juniori** : 1. Robert Pinter, 2. Sorin Bucătaru (C.S.M.S.-I-C. I. Brașov) 4:27,44, 3. Romeo Grumaz (CSMS) 4:30,54 ; 200 m **juniori** : 1. Andrei Hidegkuti (CSMS) 2:43,06, 2. Cristina Deveseleanu (Lic. 37 Buc.) 2:43,52, 3. Noemi Lung (CSMS) 2:46,66, 4. Beatrice Cosma (Dinamo) 2:46,78, 5. Gyongy Millitz (CSMS) 2:48,51, 6. Mihaela Bădescu (CSȘ Reșița) 2:50,83 ; **juniori** : 1. Hidegkuti, 2. Deveseleanu, 3. Lung ; 200 m **bras b** : 1. Andrei Toth (CSȘ Reșița) 2:30,6-rec. seniori, 2. Dan Brăguleț (Lic. 37 Buc.) 2:33,60, 3. Gabriel Szabo (Steaua) 2:35,45, 4. L. Sopterian (Dinamo) 2:37,10, 5. I. Luca (Steaua) 2:37,65, 6. M. Lipțak (Steaua) 2:39,56 ; **juniori** : 1. Dionisie Bekő (CSȘ Reșița) 2:42,96, 2. Sorin Turcu (CSȘ Brăila) 2:43,93, 3. Ion Gavanu (Bu. (CSM Cluj-Napoca) 2:47,46 ; 100 m fluture f : 1. **Gabriela Baka** (CSȘ Reșița) 1:04,15, 2. Iulia Mateescu (CSȘ Ploiești) 1:04,25 — rec. 14 ani și juniore, 3. Timeea Toth (CSȘ Reșița) 1:04,98, 4. Mariana Mandache (CSMȘ) 1:06,46, 5. Mariana Mandache (Dinamo) 1:07,03, 6. Corina Cret (CSMȘ+CSM Cj-Nap.) 1:07,08 ; **juniore** : 1. Mateescu, 2. Toth, 3. Culică ; 100 m fluture b : 1. **Flavius Vișan** (Dinamo) 56,44 — rec. seniori și juniori, 2. Gh. Băculeț (CSȘ Reșița) 59,18, 3. Robert Pinter 59,44, 4. G. Lupu (Lic. 37 Buc.) 59,98, 5. Al. Friedman (Steaua) 1:00,18, 6. D. Petrea (Steaua) 1:02,81 ; **juniori** : 1. Pinter, 2. Cristi Stavriu (CSȘ Brăila) 1:02,96, 3. Claudiu Raidu (CSMȘ) 1:04,76 ; 4×100 m mixt seniore : 1. C.S.M.S. BAIA MARE (Pătrășcoiu, Hidegkuti, Culică, Palencsar) 4:29,22 — rec. național, 2. Dinamo 4:31,59, 3. CSS Reșița 4:34,96, 4. Liceul 37 București 4:39,36, 5. CSȘ Ploiești 4:40,91, 6. CSMS III 4:52,82 ; **juniore** : 1. LICEUL 37 BUCUREȘTI ; 4×100 m mixt **seniori** : 1. **DINAMO (Mandache, Șopterian, Vișan, Mușaț)** 4:02,19, 2. Steaua 4:09,65, 3. Steaua II 4:17,32, 4. Lic. 37 Buc. 4:30,90, 5. CSȘ Galați 4:36,70, 6. CSȘ Reșița 4:39,61 ; **juniori** : 1. LICEUL 37 BUC.

**Rezultate de duminică : 200 m spate b : 1. Mihai Mandache (Dinamo) 2:12,61, 2. Stavriu 2:13,67, 3. L. Tache (Steaua) 2:14,55, 4. L. Szakadati (Dinamo) 2:16,83, 5. L. Bloudek (CSȘ Reșița) 2:17,03, 6. Lupu 2:19,61 ; juniori : 1. Stavriu, 2. Volculeț, 3. Fl. Partiu (Lic. 37) 2:22,32 ; 200 m spate : 1. Anca Pătrășcoiu 2:12,45 — record seniloare, 2. Bunaciu 2:15,15, 3. Mateescu 2:18,96 — rec. 14 ani, 4. Adriana Șerban (CSMȘ-C. I. Brașov) 2:25,71, 5. Fic 2:26,47, 6. Iulia Popescu (CSS Pl.) 2:27,01 ; juniori : 1. Mateescu, 2. Șerban, 3. Fic ; 200 m liber b : 1. Vișan 2:05,70, 2. Pinter 2:05,80 — rec. juniori, 3. Negrea 2:06,33, 4. S. Pleș (Steaua) 2:08,14, 5. B. Nan 2:09,20, 6. Friedman 2:09,89 ; juniori : 1. Pinter, 2. Nan, 3. Corneca (CSS Pl.) 2:05,63, B. Vladu (Lic. 37) 2:08,66 ; 200 m liber f : Hauptfich 2:07,47, 2. Palencsar 2:07,70, 3. Laura Szakadati (CSȘ Reșița) 2:09,15, 4. Toth 2:10,60, 5. Cret 2:11,36, 6. Ritti 2:13,46 ; juniori : 1. Szakadati, 2. Toth, 3. Cret ; 400 m mixt b : 1. Pinter 4:55,25, 2. Băculeț 4:49,34, 3. Ponta 4:54,34, 4. Toth 4:56,24, 5. Beko 4:56,46, 6. Petrea 4:57,17 ; juniori : 1. Pinter, 2. Beko, 3. A. Pop (CSMS) 5:04,81 ; 400 m mixt f : 1. Baka 4:59,72, 2. Lung 4:57,92, 3. Culică 5:10,05, 4. Hauptfich 5:11,15, 5. Hidegkuti 5:12,50 ; juniori : Lung, 2. Culică, 3. Șerban.

Divizia „A", etapa a 22-a

STELIȘTII, SIMPLU ȘI DIRECT

IAȘI, 11 (prin telefon). Desfășurată într-un autentic decor de iarnă, dar pe un teren bine curățat de zăpadă, partida dintre Politehnica și Steaua a oferit publicului un joc alert și spectaculos, marcat de asemenea de un evident echilibru. După trei înfrîngeri consecutive, ieșenii s-au aruncat în luptă cu multă ambiție și cu o mare risipă de energie, dar în cele din urmă au suferit un nou eșec, deoarece superioritatea lor teritorială nu a fost susținută de o eficiență pe măsura acțiunilor ofensive. În prima repriză, gazdele s-au complicat surprinzător în preajma careului oaspeților, creîndu-și puține ocazii de gol. Ieșenii n-au putut înscrie nici din penalty-uri de care au beneficiat în min. 44, acordat pentru un henț în careu al lui Fl. Marin, portarul Iordache reușind să pareze lovitura executată de Burdujan. După pauză, localnicii au abuzat de centrări înalte respinse relativ ușor de apărarea stelistă.

Echipa bucureșteană, în schimb, evident mai matură în joc, a atacat pe cît de simplu pe atît de tăios, punînd deseori în real pericol buturile ieșene. Oaspeții au reușit să deschidă scorul în min. 23, prin BALINT, în urma unei frumoase acțiuni

POLITEHNICA IAȘI 0
STEAUA 2 (1)

Stadion „23 August" ; teren bun ; timp închis și friguros ; spectatori — circa 5.000. Șuturi 13—7 (pe poartă ; 6—5). **Cornere** : 9—3. **Au marcat** : BALINT (min. 23), LĂCĂTUȘ (min. 89).

POLITEHNICA : Bucu — Munteanu, ANTON, URSU, TOPOLINSCHI — Burdujan, Cănănău (min. 62 Florean), Pavelluc (min. 73 Lelei) — Cioacă, Sertov, Biro.

STEAUA : Iordache — Iovan, BELODEDICI, FL. MARIN, Fodor — BALINT, PETCU, Stoica — Lăcătuș, Cîmpeanu (min. 87 Tătăran), DIACONESCU.

A arbitrat bine : A. Gheorghe ; la linie : P. Florescu (ambii din Piatra Neamț) și I. Velea (Craiova)

Cartonase galbene : FAVELIUC, IORDACHE.

Trofeul Petschovschi 9. La speranțe : 2—2 (2—1)

pe stînga a lui Diaconescu. În final, steliștii și-au majorat avantajul (min. 85) după o impetuoasă pătrundere a lui LĂCĂTUȘ, portarul Bucu reușind să respingă prima oară șutul acestuia dar nu și după aceea, cînd extremul dreaptă bucureștean a reluat în plasă. Ocazii bune de gol au mai avut bucureștenii în min. 29 (cînd mingea șutată de Diaconescu a căzut pe bara transversală), în min. 41 (prin Cîmpeanu) și min 70 (prin Balint). Victoria Stelei e meritată.

Constantin FIRĂNESCU

CÎND ARBITRUL SE UITA LA CEAS

BAIA MARE, 11 (prin telefon). La început se părea că formația locală va cîștiga fără dificultate partida. Ireușul bămărean, cu atacuri furibunde, n-a reușit însă să „spargă" reduta hunedoreană, decisă parcă să joace la remiză. Prima mare ocazie a fost irosită de Sabău (min. 7). În min. 13, Laiș a executat puternic o lovitură liberă de la 20 m, dar Alexa a fost la post. Peste 5 minute Roznai a șutat din voleu, din interiorul careului, dar balonul a trecut peste „transversală". În min. 30, însă, „gheața s-a spart". Mureșan, infiltrat pe partea dreaptă, a centrat din viteză și TULBA a reluat cu capul în plasă, deschidînd scorul. Gazdele prelează, și în min. 37 Roznai irosește o mare ocazie. În finalul primei reprize hunedorenii renunță la defensiva exagerată și încep să pericliteze poarta adversă.

Corvinul își arată „colții" imediat după pauză, cînd, în min. 47, Klein îl depășește cu subtilitate pe Arezanov, centrează puternic pe jos și GABOR reia din apropiere în plasă, restabilind egalitatea. Descumpănită de acest gol, formația locală nu-și mai regăsește ritmul inițial din prima parte a înfrînirii și jocul se desfă-

F.C. BAIA MARE 2 (1)
CORVINUL 1 (0)

Stadion „23 August" ; teren bun ; timp noros, rece ; spectatori circa 8 000. Șuturi : 15—4 (pe poartă 8—3). **Au marcat** : TULBA (min. 30 și 89), respectiv P. GABOR (min. 47).

F. C. BAIA MARE : FEHER — Arezanov (min. 54 Buzgău), Ratz, Ignat, Weissenbacher — BĂLAN, Sabău (min. 77 Dragomirescu), MUREȘAN, Laiș — Roznai, TULBA.

CORVINUL : ALEXA — Vlad, Dubincaz, Oaie, MATEUȘ — Petcu (min. 88 L. Moldovan), Nicșa, Klein, MATEUȚ — GABOR, Cojocaru (min. 63 Stoica).

A arbitrat bine M. Niculescu ; la linie M. Constantinescu și L. Ciucu (toți din București).

Trofeul Petschovschi : 10. La speranțe : 1—0 (1—0)

șoară sub semnul echilibrului. „Bomba" lui Laiș din min. 59 este reținută cu dificultate de Alexa, apoi Tulba (min. 62 și 70) irosește și el două bune situații, pentru ca în min. 77, pe contraatac, Gabor să fie blocat regulamentar de Feher. Partida se încheia spre un echilibrat egal, cînd, în min. 89, gazdele beneficiază de o lovitură liberă de la 30 m, lateral dreapta, pe care o execută Dragomirescu și TULBA se înalță, reținînd imparabil cu capul în plasă.

Gheorghe NERTEA

OASPEȚII MERITAU GOLUL DE ONOARE

PETROȘANI, 11 (prin telefon). Neașteptat debut de partidă, dar care a constituit o plăcută surpriză : pe parcursul a doar 60 de secunde am notat trei faze fierbinți la cele două porți. Faze care dezvăluiau, de fapt, intenția celor două combatante, cu un plus evident în dreptul ordeniilor, aflați în deplasare, care nu s-au apărat cu dinții, etalînd un joc aerisit, deschis (deși în min. 10 l-au pierdut pe Grosu — accidentat). Treptat, „trelsferturile" petroșenene își adjudecă o superioritate teritorială,

JIUL 3 (1)
F.C. BIHOR 0

Stadion Jiul ; teren : acceptabil ; timp : friguros — ninsoare ; spectatori — circa 3 000. Șuturi : 22—11 (pe poartă : 13—4). **Cornere** : 9—9. **Au marcat** : VARGA (min. 43 și 88), CURA (min. 53).

JIUL : Cavai — V. POPA, Vizitiu, M. Popa, P. GRIGORE — VARGA, Gorgescu, D. Mulea, Sevastre-Dumitrescu, CURA, BĂLUȚĂ (min. 78 Lasconi).

F. C. BIHOR : BALASZ — Dianu, Dumitrescu, ZAHE, Nitu — Bisoc, Mureșan, Grosu (min. 18 FILIP), Szucs (min. 75 Kiss) — Ile, Georgescu.

A arbitrat bine R. Petrescu ; la linie : I. Motoescu (ambii din Brașov) și Al. Mustățea (Pitești).

Cartonase galbene : MUREȘAN, GEORGESCU, ȘTOINESCU.

Trofeul Petschovschi : 9. La speranțe : 4—0 (0—0).

centrare inapoi, pe jos, și VARGA — venit în viteză — a reluat puternic în plasă deschidînd scorul.

La reluare, același ritm și un plus de insistență din partea bihorenilor, care au avut și două ocazii prin Bisoc (min. 47) și Filip (min. 50). Însă, pe contratac, oaspeții și-au mărcse avantajul, centrare Varga, Dumitrescu luîteață, profită CURA, care înscrie plasat pe lîngă Balasz. După o bară a lui V. Popa (min. 55), jocul are o oteva perioade bune de echilibru, punctate de goluri întărind afirmația : Filip (min. 62), Varga (min. 70), Szucs (min. 72), Cura (min. 81). În min. 88, VARGA înscrie din nou, reluînd cu capul o centrare a lui Stoînescu, spre regretul oaspeților care au alergat mult și ar fi meritat golul de onoare.

Adrian VASILESCU

AUGUSTIN CONCRETIZEAZĂ SUPERIORITATEA LIDERILOR

Putea fi 1—0 în favoarea campionilor încă din secunda 30 a jocului cînd, la primul atac al bucureștenilor, Dragnea a trimis balonul în bară. El a revenit în forme de unde Rednic, aflat doar la cîțiva metri de poarta oaspeților, a șutat puternic dar Oană a respins în corner ! A fost o fază-laitmotiv a meciului, pentru că Dinamo s-a aflat la cirma jocului (și în terenul adversarului) mai mult de 80 de minute. Și totuși, ne apropiam de finalul primei reprize și tabela de marcaj arăta tot 0—0, în ciuda faptului că Augustin (în nenumărate rînduri), Tălmar (min. 8 și 13), Dragnea (min. 16), Rednic (min. 35, 38, 39) s-au aflat foarte aproape de deschiderea scorului. Dar Dunărea C.S.U. s-a apărat foarte exact, grupat, dinamovistii intrînd și ei în acest joc pe spații înguste cînd la mijloc portarul Oană, unde tot timpul se aflau cîte 10—15 jucători. Avînd în față întreg cîmpul de joc aproape liber, „alb-albaștrii" au contraatacat periculos (atunci cînd au putut), ca în min. 10 și 11 cînd Dragnea putea el să marcheze (ultima dată mingea a mers în bară !). Au fost însă suficiente două momente de neatenție în apărarea celor patru transversală), în min. 41 (prin Cîmpeanu) și min 70 (prin Balint). Victoria Stelei e meritată.

Constantin FIRĂNESCU

ȘANSA, DE PARTEA ÎNVINGĂTORILOR

PITEȘTI, 11 (prin telefon). Duelul de orgoliu dintre antrenorii Dobrin și Halagian s-a încheiat. În fapt, remiză. O spun sutiurile la poartă, cornerele și, mai ales, spunu jocul. Pe drept, însă, tabela de marcaj arată un învingător și aceasta nu pentru că pitești enii ar fi jucat mai bine, ci pentru că, efectiv, ei au avut și șansă. Acest „derby al vecinilor" a început furtunos, ca o cursă de sprint cu fazele în ambele porți. În min. 15 gazdele conștează, după ce Ignat centrează și Nițu grește, iar JURCĂ înscrie cu capul din careul mic. Peste 7 minute portarul oltean se revanșează și scoate un gol ca și făcut, al lui Nica. Dar F.C. Olt nu se apără și trece pe lîngă egalare, în min. 36 (excelent „cap" al lui Ionescu). După pauză (după cîteva minute de joc) portarul oltean „scapă" un inexistent... ce duce formația oaspete foarte mult în ofensivă.

„Debitul" Argeșului scade și Oltul vine năvalnic, într-un final dominat categoric. Dar, fiască. Și totuși, în min. 74, fie că State se grăbește și nu fructifică greșeala lui Stancu din min. 76. Antrenorul Dobrin se apără. Scoate un înaintas (Jurcă) și introduce un apărător (Voicu). Dar, dincolo de această schimbare, sansa este aceea care fi susține. Pentru că, în min. 80 Leța driblează

F.C. ARGEȘ 1 (1)
F.C. OLT 0

Stadion „1 Mai" ; teren bun, puțin moale ; timp bun ; spectatori — circa 15 000. Șuturi : 12—12 (pe poartă : 6—6). **Cornere** : 4—4. **A marcat** JURCĂ (min. 15).

F. C. ARGEȘ : Cristian — M. ZAMFIR, POPICU, Stancu, ROMAN — Moicescanu, Ionescu (min. 64 Bodea), Iovănescu — Jurcă (min. 78 Voicu), Ignat, NICA.

F. C. OLT : Nițu — PREPELIȚĂ, CĂȚOI, BUMBESCU, Matei — Minea, Balaur (min. 46 Kallo), Eftimie — Leta, M. POPESCU, Boriceanu (min. 56 Stote).

A arbitrat bine M. Stoenescu ; la linie : N. Voinea și V. Mândescu (toți din București).

Trofeul Petschovschi : 9. La speranțe : 4—2 (3—0).

în careu, ezită o clipă în loc să treacă și Cristian retine mingea. Șuita de ocazii a oaspeților (Bumbescu) min. 82 a fost prelită min. 86, Kallo min. 87) culminează cu faza din min. 88, cînd un stadion întreg a văzut egalarea, dar Popicu a răsărit pe linia porții și a respins lovitura de cap a lui M. Popescu.

Mircea M. IONESCU

LA MARE LUPTĂ...

PETROLUL 2 (1)
A.S.A. TG. MUREȘ 0

Stadion Petrolul ; teren foarte moale ; timp înnorat ; spectatori — aproximativ 15 000. Șuturi : 13—5 (pe poartă : 6—3). **Cornere** : 4—3. **Au marcat** : O. GRIGORE (min. 19) și CRINGASU (min. 87, din 11 m).

PETROLUL : JIPA — Pancu, Butufei, CRINGAȘU, Ștefănescu — O. GRIGORE, BÂRBULESCU, I. Solomon — MOCANU, Gălățeanu, Catinca (min. 63 Cîrlan).

A.S.A. : Varo — Costin, Jenel, BĂLOIU, Onuțan — Both, C. Ilie (min. 58 S. Dumitrescu), SZABO, Botezan (min. 63 Varga) — Munteanu, Fanici.

A arbitrat bine : I. Igna ; la linie : I. Ferenczi (ambii din Timișoara) și M. Axente (Arad).

Trofeul Petschovschi : 9. La speranțe : 3—1 (3—0).

PLOIEȘTI, 11 (prin telefon). Deși terenul de joc a fost desebit de greu, meciul a plăcut prin dinamismul său. În primele 45 de minute, gazdele au impus tempoul partidei, realizînd multe faze cursive, aplaudate de public. Aceasta, ca urmare a bunei dispoziții de joc a celor două „pistoane": Bărbulescu și O. Grigore. După ce Catinca (min. 2) și Szabo (min. 4) trec pe lîngă deschiderea acestuia, ambii portari avînd intervenții salvatoare), a venit faza de gol din min. 19 : Bărbulescu l-a deschis pe Pancu, venit în atac, șut-centrare în zona... centrală, O. GRIGORE a intercepțat și a înscris plasînd mingea de la marginea careului : 1—0. A.S.

In turneele internaționale de șah de la Băile Herculane

MARIANA DUMINICĂ SE DETAȘEAZĂ

Dan Bărbulescu se menține lider

● Intrată, cum se spune, pe „scara de serviciu" (a fost pînă în ultimul moment rezervă), tînăra maestră bucureșteancă **Mariana Duminică** domină turneul internațional feminin din cadrul Festivalului șahist „Hercules '84". În runda a 6-a ea a remizat cu franțuzoaica **Lebel-Arias**, iar în cea de a 7-a a învins-o pe **Chiș**, desprinzîndu-se în fruntea clasamentului. Iată și celelalte rezultate: **Kas Tölgyi 1—0, Sosnowska — Bădulescu 1—0, Nagrocka — Olteanu 0—1, Chiș — Ionescu** și **Chiricuță — Jicman** remize (runda a 6-a); **Jicman — Arias 0—1 (!), Bădulescu — Chiș, Olteanu — Sosnowska, Tölgyi — Nagrocka, Ionescu — Kaș** remize.

Înaintea ultimelor patru runde: **DUMINICĂ 6 p, Sosnowska, Olteanu 4,5 p, Jicman, Kaș 4 p** etc.

● În turneul masculin, juniorul **Dan Bărbulescu** rezistă pe primul loc, în pofida unei concurențe puternice. El a remizat în runda a 7-a cu **Espig**, rezultat consemnat în partidele **Vera — Petrosian, Armaș — Ștefanov, Grünberg — Mărășescu** și **Makropoulos — Foișor.** În întîlnirile întrerupte, **Ghițescu** are avantaj la **Ionescu** iar **Lukacs** la **Holmov.**

Conduce **BĂRBULESCU 5 p,** urmat de **Holmov 4 p (2), Ghițescu 4 p (1), Mărășescu, Makropoulos, Espig 4 p etc.**

FLORIN GHEORGHIU PRINTRE LAUREAȚI LA LUGANO

Marele „open" european de șah de la Lugano s-a încheiat cu victoria marelui maestru ungur **G. Sax,** care a realizat 8 p din 9 posibile (7 victorii, 2 remize). El devansează pe **Florin Gheorghiu, Y. Seirawan, J. Nunn** și **O. Cvitan,** fiecare cu cîte 7 p. În urma lor se clasează fostul campion mondial **B. Spasski, S. Kudrin, V. Hort, V. Korcinoi, I. Farago, R. Teschner, Tatiana Lemaciko.**

Finala candidaților

ÎN PRIMA PARTIDĂ KASPAROV (cu albele) REMIZEAZĂ

Duminică, la Vilnius, a început finala meciurilor candidaților, pentru desemnarea șalangerului campionului mondial de șah Anatoli Karpov, dintre **Vasili Smislov** și **Gari Kasparov.**

Întîlnirea inaugurală a fost o „Slavă", varianta Schlechter, pe care Kasparov, cu albele, o joacă prima dată. Partida s-a încheiat remiză la mutarea 33.

● La Soci, în finala turneului candidatelor la titlul mondial de șah, **Irina Levitina** (învingătoare în partida a doua), conduce cu 1,5—0,5 în meciul cu Lidia Semenova.

CROSUL BALCANIC

(Urmare din pag. 1)

următoarele locuri. Sosiți „grupat" pe locurile 6—8, **Eugen Enăchioiu, Gheorghe Zaharia** și **Alexandru Chiran** au adus titlul echipei noastre, care reușește un spectaculos „4 din 4" în probele seniorilor.

Același procentaj maxim a fost realizat și în probele de juniori. La fete, ca de obicei, reprezentantele noastre au rezolvat între ele problema cîștigătoarei, titlul revenind lui **Ana Algeorge,** urmată de **Maria Pintea, Lenuța Rață** și **Cleopatra Pălăcean** (lidera noastră a alergat ultima parte a traseului într-un singur pantof, în urma unui accident involuntar !). La juniori întrecerea a fost echilibrată multă vreme, atleții noștri **Remus Răcășan** și **Ion Iordache** desprinzîndu-se în final, cu Răcășan campion.

Rezultate: SENIORI (12 000 m): GYÖRGY MARKO (ROMÂNIA) 37:09,49, **Stanimir Nenov** (Bulgaria), Spiros Andriopoulos (Grecia), Stane Rozman (Iugoslavia), Mehmet Yurdadon (Turcia), **Eugen Enăchioiu** (România), **Gheorghe Zaharia** (România), **Alexandru Chiran** (România); ECHIPE: ROMÂNIA 22 p, 2. Iugoslavia, 3. Grecia.

SENIOARE (4 000 m): MARICICA PUICĂ (ROMÂNIA) 13:26,8, **Elena Fidatov (România)** 13:52,5, **Paula Ilie (România)** 14:00,3, Vania Gospodinova (Bulgaria) 14:04,8, **Mitica Junghiatu (România)** 14:09,0, **Marica Mrsici** (Iugoslavia) 14:24,7; ECHIPE: ROMÂNIA 6 p, 2. Bulgaria 20 p, 3. Iugoslavia 24 p, 4. Grecia 36 p, 5. Turcia 51 p.

TINERET (8 000 m): STANKO GHEORGHIEV (BULGARIA) 25:23,9, Kiriakos Matefidis (Grecia) 25:27,3, **Stan Zevedei (România)** 25:29,6, Svetilin Starșimirov (Bulgaria) 25:37,4, Ali Gulse (Turcia) 25:43,2, **Marcel Pomohaci** (România) 25:43,2... 9. **Marcel Martinaș** 26:02,0... 20. **Augustin Barbu** 26:35,1. ECHIPE: BULGARIA 24 p, Grecia 34 p, **România** 38 p, Turcia 60 p, Iugoslavia 64 p.

JUNIORI (6000 m): REMUS RĂCĂȘAN (ROMÂNIA) 18:59,4, **Ion Iordache (România)** 19:02,2, Dimitrios Soulas (Grecia) 19:05,6, **Teodor Havriliuc (România)** 19:14,1, Zoran Prifici (Iugoslavia) 19:21,4, Teodoras Pandas (Grecia) 19:24,2... 9. **Ilie Elena** 19:30,0; ECHIPE: ROMÂNIA 16 p, Grecia 30 p, Iugoslavia 52 p.

JUNIOARE (2 000 m): ANA ALGEORGE (ROMÂNIA) 6:37,2, **Maria Pintea (România)** 6:42,6, **Lenuța Rață (România)** 6:48,8, **Cleopatra Pălăceanu (România)** 6:55,7, Evanghelia Dolou (Grecia) 7:29,7, Dragana Vincici (Iugoslavia) 7:31,0; ECHIPE: ROMÂNIA 6 p, Iugoslavia 23 p, Bulgaria 29 p, Grecia 29 p.

Azi, în sala Floreasca, meciuri internaționale de baschet

ROMÂNIA — UNGARIA, LA SENIORI ȘI JUNIORI

Reprezentativele de seniori și juniori la baschet susțin, astăzi și mîine, meciuri duble de verificare în compania selecționatelor similare ale Ungariei. Partidele se înscriu în preocupările federației de a asigura echipelor naționale posibilitatea testării pregătirilor pe care le efectuează în perspectiva competițiilor internaționale oficiale ale anului 1984.

Meciurile de astăzi se desfășoară în sala Floreasca, astfel: **ora 16:** România — Ungaria (juniori), **ora 17,30:** România — Ungaria (seniori). Întîlnirile se vor repeta marți, după același program.

PE GHEAȚĂ ȘI PE ZĂPADĂ

LILLEHAMMER (Norvegia). Concursul de sărituri de la trambulina de 90 m, din cadrul Cupei Mondiale, a fost cîștigat de **Pavel Ploc** (Cehoslovacia) cu 210,5 p, urmat de Matti Nykaenen (Finlanda) 200,9 p și Ernst Vettori (Austria) 188 p. În clasamentul Cupei Mondiale, după 19 concursuri, conduce **Nykaenen** cu 207 p, urmat pe Jens Weissflog (R. D. Germană) 180 p și Jeff Hastings (S.U.A.) 119 p.

MOSCOVA. Oleg Bojev, campionul mondial al patinatorilor la patinaj viteză, a obținut pentru prima dată titlul de campion unional, cu 167,898 p, cîștigînd toate cele patru probe: 500 m — 38,97, 1 500 m — 1:56,91, 5 000 m — 7:26,59 și 10 000 m — 15:05,97.

WATERVILLE VALEY (S.U.A.) Proba feminină de slalom special din cadrul Cupei Mondiale a fost cîștigată de americanca **Tamara Mc Kinney,** care a realizat în cele 2 manșe 1:37,78 (50,89 — 46,89). Ea a fost urmată de Brigitte Gadient (Elveția) 1:38,91 (51,66 — 47,25), Perrine Pelen (Franța) 1:38,96, Brigitte Oertlei (Elveția) 1:39,19, Erika Hess (Elveția) 1:39,34. În clasamentul general al Cupei Mondiale conduce **Erika Hess** cu 224 p, urmată de Hanni Wenzel (Liechtenstein) 217 p, Irene Epple (R. F. Germania) 178 p, Christin Cooper (S.U.A.), 161 p, Tamara McKinney 152 p etc.

HOLMENKOLLEN. Proba de 50 km din cadrul Cupei Mondiale la schi fond a revenit norvegianului **Tor-Haakon Holte** în 2h29:38,5, urmat de sovieticul Vladimir Sahnov 2h30:06,6 și suedezul Gunde Svan 2h31:02 În clasamentul Cupei Mondiale pe primul loc se menține **Svan,** cu 136 p, urmat de Harri Kirvasniemi (Finlanda) 93 p, Thomas Wassberg (Suedia) 86 p etc. Proba feminină de ștafetă 3×5 km a revenit formației sovietice (Simiatova, Smetanina, Mariasjanskaia) în 46:31, urmată de Norvegia la 23 de secunde și Finlanda la 30 de secunde.

BISHOFWIESEN (R. F. Germania). Slalomul uriaș feminin pentru Cupa Europei a fost cîștigat de **Vreni Schneider** (Elveția) în 2:44,00. În clasamentul general conduce **Anita Wachter** (Austria) cu 244 p.

ECHIPA DE TENIS DE MASĂ A ROMÂNIEI (f) PE LOCUL II LA POZNAN

Echipa feminină a României s-a clasat pe locul II la campionatele internaționale de tenis de masă ale Poloniei, aflate la a 20-a ediție, și în curs de desfășurare la Poznan. După ce au învins în serii cu 3—0 formația Poloniei, tinerele sportive românce Maria Alboiu și Otilia Bădescu au întrecut în sferturile de finală cu 3—0 echipa Norvegiei, iar în semifinale au cîștigat de asemenea cu 3—0 meciul cu valoroasa reprezentativă a Cehoslovaciei. În finală, echipa română a pierdut cu 0—3 meciul cu selecționata U.R.S.S.

La masculin, competiția pe echipe a revenit reprezentativei U.R.S.S., învingătoare cu 3—1 în finala cu R.P.D. Coreeană.

Divizia „A" de baschet

O ETAPĂ CU MULTE MECIURI FRUMOASE

Etapa a 29-a din campionatul republican masculin și cea de a 30-a din cel feminin au avut o desfășurare normală, cu rezultate scontate.

GRUPA 1—6, MASCULIN

DINAMO BUCUREȘTI — I.C.E.D. 2—0: 96—74 (43—36) și **98—75 (41—39).** În primele reprize din ambele meciuri, dar în special în cel de duminică, am urmărit o întrecere extrem de frumoasă, în care baschetbaliștii de la I.C.E.D. au dat — cît au avut resurse — o replică viguroasă campionilor. În finaluri, dinamoviștii s-au desprins și au cîștigat clar. Au marcat: **Vinereanu** 18+24, **Brabovcanu** 15+1, **Lefter** 0+7, **Vasilică** 3+2, **Niculescu** 28+24, **Popovici** 0+2, **Ugiai** 14+10, **David** 16+14, **Popa** 2+6 pentru Dinamo, respectiv **Ardeleanu** 16+20, **Mihaicea** 4+0, **Chircă** 0+2, **Marinescu** 6+6, **Carpen** 14+8, **Ciocan** 0+6, **Voicu** 6+4, **Grădișteanu** 18+18, **Pogonaru** 10+11.

Au condus, cu greșeli în primul meci, **D. Crăciun** și **I. Olaru** și foarte bine în al doilea **C. Dumitrache** și **A. Guță. (P. Iv.)**

DINAMO ORADEA — C.S.U. BALANȚA SIBIU 1—1: 74—77 (28—35) și **93—83 (58—41).** Au fost două partide echilibrate, aplaudate cu căldură de spectatori. După înfrîngerea de simbătă, gazdele au abordat meciul de duminică cu mult curaj și au cîștigat pe merit. Principalii realizatori: **Ilie** 18+26, **Dumitru** 18+14, **Rădulescu** 4+19 de la gazde, **Chirilă** 29+21, **Palhegy** 14+20, **Apostu** 6+14 de la oaspeți. **(I. GHIȘA — coresp.)**

RAPID BUCUREȘTI — STEAUA 0—2: 66—87 (29—41) și **67—81 (37—43).** Au fost două jocuri bune. Feroviarii au încercat să fie la înălțimea partenerilor de întrecere și, spre lauda lor, în unele perioade au reușit. Cu trecerea timpului steliștii s-au impus tot mai mult și au realizat două succese scontate. Principalii marcatori: **Caraion 13+14, Suciu 8+18, Becea 15+6** de la Rapid. **V. Ion 14+25, Căpușan 12+16, Cernat 16+9** de la Steaua. **(P. IGNĂTESCU — coresp.)**

GRUPA 7—12

FARUL CONSTANȚA — POLITEHNICA IAȘI 2—0: 99—93 (58—46) și **104—66 (57—36).**

CARPAȚI GRUP 8 BUCUREȘTI — C.S.U. BRAȘOV 2—0: 74—72 (42—35) și **96—80 (52—33).**

ACADEMIA MILITARĂ BUCUREȘTI — „U" CLUJ-NAPOCA 2—0: 82—80 (42—47) și **90—86 (49—45).**

GRUPA 1—6, FEMININ

OLIMPIA BUCUREȘTI — POLITEHNICA BUCUREȘTI 2—0: 73—64 (40—24) și **71—57 (35—28).** Lansată în cursa de cucerire a titlului de campioană, Olimpia a realizat două victorii meritate, dar în urma unor prestații, ale jucătoarelor sale, care nu au fost întotdeauna la înălțimea pretențiilor manifestate. Cele mai bune: **Bădinici** 22+10, **Cristea** 17+16, **Marinache** 10+12 de la învingătoare, respectiv **Tocală** 10+13, **Keresztesy** 14+4 și **Netolițchi** 2+16. **(N. ȘTEFAN — coresp.)**

VOINȚA BUCUREȘTI — PROGRESUL BUCUREȘTI 2—0: 73—66 (43—36) și **85—58 (43—26).** Victorii scontate ale sportivelor pregătite de **Marian Strugaru,** care are meritul de a utiliza în meciuri grele jucătoarele tinere pe care le-a introdus recent în lot. Cu timpul, **Anamaria Gera, Elena Vasile, Ileana Bodnar, Monica Nină** și **Margareta Anghelina** vor deveni baschetbaliste valoroase cu care antrenorul lor poate ataca din nou titlul de campioană. S-au remarcat: **E. Vasile** 10+17, **A. Gera** 10 (în meciul al doilea nu a jucat), **Filip** 17+16 de la Voința, respectiv **Pușcașu** 31+19, **Alixandru** 13+8.

„U" CLUJ-NAPOCA — CRIȘUL ORADEA 2—0: 93—50 (40—22) și **87—58 (50—33)**

GRUPA 7—12

MOBILA SATU MARE — ICEMENERG BUCUREȘTI 0—2: 85—94 (37—45) și **65—68 (37—31).**

POLITEHNICA TIMIȘOARA — COMERȚUL TG. MUREȘ 1—1: 78—56 (34—24) și **66—70 (29—29, 62—62).**

CHIMISTUL RM. VÎLCEA — C.S.U. PLOIEȘTI 2—0: 88—64 (31—34) și **88—70 (36—32).**

FOTBAL meridiane

R.F. GERMANIA (et. 23). Offenbach — Hamburg 0—4, Bremen — Frankfurt/M. 2—3 !, Braunschweig — Nürnberg 1—0, Mannheim — Bayern München 0—0, Bochum — Köln 2—3, Leverkusen — Uerdingen 3—1, Bielefeld — Dortmund 0—0, Düsseldorf — Kaiserslautern 1—5, Mönchengladbach — Stuttgart 2—0. Clasament: **1. Hamburg 32 p, 2. Bayern München 31 p, 3. Mönchengladbach 31 p, 4.** Stuttgart 30 p, 5. Bremen 29 p, 6. Düsseldorf 25 p, 7. Köln 25 p, 8. Leverkusen 25 p, 9. Uerdingen 22 p, 10. Kaiserslautern 21 p, 11. Bielefeld 21 p, 12. Braunschweig 20 p, 13. Mannheim 19 p, 14. Dortmund 19 p, 15. Bochum 18 p, 16. Frankfurt/M. 16 p, 17. Offenbach 13 p, 18. Nürnberg 13 p.

ANGLIA (et. 31). **Arsenal** — Ipswich 4—1, Liverpool — Tottenham 3—1, Manchester Utd. — Leicester 2—0, Q.P. Rangers — Coventry 2—1, Stoke — Aston Villa 1—0, West Ham — Wolverhampton 1—1. Pe primele locuri: **Liverpool 63 p, Manchester Utd. 61 p, West Ham 54 p.** Pe ultimele: 21. Wolverhampton 23 p (30 j), 22. Notts County 22 p (29 j).

În sferturile de finală ale „Cupei Angliei": Birmingham — Watford 1—3, Notts County — Everton 1—2, Plymouth (div. 3) — Derby 0—0 (se va rejuca)

SCOȚIA. Două rezultate din sferturile de finală ale Cupei: F.C. Dundee — Glasgow Rangers 2—2 (se va rejuca), St. Mirren — Morton 4—3. Meciurile Aberdeen — Dundee Utd. și Celtic — Motherwell vor avea loc la 17 martie. În Cupa Ligii (semifinale, retur): Celtic — Aberdeen 1—0 (în tur 0—0). Celtic calificată în finală.

FRANȚA (et. 30). Brest — Sochaux 0—0, Metz — Nancy 1—2, St. Etienne — Nîmes 3—1, Monaco — Lille 1—1, Paris St. Germain — Rennes 3—2, Auxerre — Bastia 1—1, Nantes — Toulouse 3—1, Laval — Strasbourg 1—1, Lens — Bordeaux 3—1, Toulon — Rouen 1—0. Pe primele locuri: **Bordeaux 42 p, Monaco 40 p, Paris St. Germain 39 p.** Pe ultimele: **19. Nîmes 20 p, 20. Rennes 19 p.**

BULGARIA (et. 17). **T.S.K.A. — Etir 1—0, Beroe — Levski Spartak 1—2, Sliven — Lokomotiv 2—2, Haskovo — Botev 0—0, Șumen — Cernomoreț 3—0, Slavia — J.S.K. Spartak 2—1, Cernomore — Belașița 2—1, Lok. Plovdiv — Trakia 1—2.** Pe primele locuri: **T.S.K.A. 28 p, Levski Spartak 27 p, Sliven, Botev** cîte **19 p.** Pe ultimele: **14—15. Etir** și **Belașița** cîte **14 p, 16. Haskovo 10 p.**

R.D. GERMANĂ (et. 17). **Magdeburg — Dresda 2—3, F.C. Karl-Marx-Stadt — Lok. Leipzig 1—1, Chemie Leipzig — Aue 1—0, Frankfurt/O. — Rostock 0—0, Riesa — Dynamo Berlin 2—3, Union Berlin — Erfurt 0—0, Jena — Halle 3—0.** Pe primele locuri: **Dynamo Berlin 26 p, Dresda 24 p, Lok. Leipzig 22 p.** Pe ultimele: **13. Union Berlin 9 p, 14. Halle 8 p.**

ITALIA (et. 22): **Catania — Avellino 1—1, Fiorentina — Verona 2—0, Internazionale — Pisa 3—0, Lazio — Milan 0—0, Napoli — Roma 1—2, Sampdoria — Juventus 1—1, Torino — Genoa 2—1, Udinese — Ascoli 0—0.** Pe primele locuri: **Juventus 33 p, Roma 29 p, Fiorentina** și **Torino** cîte **28 p.** Pe ultimele: **14. Napoli 16 p, 15. Genoa 13 p, 16. Catania 10 p.**

● În meci amical: **Luxemburg — Turcia 1—3 (1—0).** Au înscris **Sedat, Yusuf** și **Tuefekci,** respectiv **Dresch.**

ÎN CUPA AFRICII, care se desfășoară la Abidjan (Coasta de Fildeș), în grupa „A": **Egipt — Togo 0—0, Camerun — Coasta de Fildeș 2—0. Egipt** și **Camerun** s-au calificat în semifinale.

TELEX ● TELEX

ATLETISM ● Concurs de sală la Tokio: masculin: 60 m: Brown (SUA) 6,64; 60 mg: Foster (SUA) 7,73, triplusalt: Bakosi (Ungaria) 16,74 m, lungime: Liu Yuhuang (RP Chineză) 7,92 m înălțime: Zhu Jianhua (RP Chineză) 2,26 m; feminin: 60 m: Alice Brown (SUA) 7,18 lungime Jackie Joyner (SUA) 6,53 m, înălțime: Zheng da Zhen (RP Chineză) 1,90 m. ● La Cosford, în meciul Anglia — SUA (68—67), americanul Tony Campbell a alergat 60 mg în 7,58, iar englezul John Herbert a sărit 16,79 m la triplusalt.

AUTOMOBILISM ● Raliul Portugaliei s-a încheiat la Estoril cu victoria echipajului Hannu Mikkola (Finlanda) — Arne Hertz (Suedia) pe „Audi Quatro", 7h35:32, urmat la 27 de secunde de Markku Alen — Ilka Kivimaki (Finlanda) pe „Lancia Martini".

BOX ● Americanul Tim Whiterspoon este noul campion mondial la categoria grea (versiunea WBC), în urma victoriei la puncte, în 12 reprize, în fața compatriotului său Greg Page, în gala de la Las Vegas.

CICLISM ● Etapa a 3-a a cursei Paris — Nisa. Moulins — Saint Etienne, 190 km, a revenit belgianului Noel de Jonckheere în 4h54:25 În clasamentul general conduce olandezul Jos Lammertink 12h17:48, urmat de Eddy Planckaert (Belgia) la 11 secunde.

HALTERE ● „Cupa Panoniа", la Budapesta: cat. 90 kg: Blagoi Blagoev (Bulgaria) 405 kg; (190+215 kg); cat. 100 kg: Milos Cernik (Cehoslovacia) 385 kg; cat. 110 kg: Isvan Sandor (Ungaria) 372,5 kg; cat. +100 kg: Antonio Krastev (Bulgaria) 405 kg.

ÎNOT ● La Harkov, în meciul URSS — RD Germană, gazdele conduc cu 113—111 după două zile de întreceri. Masculin: 200 m fluture: Fesenko (URSS) 2:01,59, 100 m spate: Richter (RDG) 56,72, 200 m mixt: Sidorenko (URSS) 2:03,03, 1 500 m liber: Salnikov (URSS) 15:08,26, 100 m liber: Smiriaghin (URSS) 50,35, Woithe (RDG) 50,95, 400 m liber: Salnikov 3:49,51, 100 m fluture: Markovski (URSS) 55,06, 100 m bras: Kis (URSS) 1:04,82; feminin: 100 m liber: Otto (RDG) 55,34, 800 m liber: Strauss (RDG) 8:39,20, 200 m fluture: Dendeberova (URSS) 2:16,76, 200 m spate: Weigang (RDG) 2:13,[illegible]

TENIS ● Finala de la Bruxelles: McEnroe — Ivan Lendl 6—1, 6—3.

VOLEI ● Turneul masculin de la Paris a fost cîștigat de Franța (3—1 în ultimul meci, cu Polonia), urmată de Polonia și România.

Redacția și administrația: cod 79773 București, str. V. Conta 16, ot. P.T.T.R. 1, tel. centrală 11.79.70 și 11.50.59, secția coresp. 12.42.20; interurban 437; telex 10 350 romsp. Tiparul I.P. „Informația". Pentru străinătate abonamente prin ILEXIM — departamentul export import presă P.O. Box 136—137, telex 11 226, București, str. 13 Decembrie nr. 6; 10 363 R. 1, 2, 3, 4

PROLETARI DIN TOATE ȚĂRILE, UNIȚI-VĂ !

Sportul

ZIAR AL CONSILIULUI NAȚIONAL PENTRU EDUCAȚIE FIZICĂ ȘI SPORT

ANUL XL – Nr. 10 652 | 4 PAGINI – 50 BANI | Marți 13 martie 1984

CHIMISTUL ȘI RULMENTUL, ÎN FINALA „CUPEI ROMÂNIEI" LA HANDBAL FEMININ

La Bistrița și Ploiești s-au disputat sîmbătă și duminică întrecerile semifinale ale celei de a VII-a ediții a **„Cupei României"** la handbal feminin. La capătul lor s-au calificat pentru finalele — programate la 8 aprilie în sălile din Cluj-Napoca (locurile 1—4) și Sf. Gheorghe (locurile 5—8) — următoarele formații :

Locurile 1—2 : **CHIMISTUL Rm. Vîlcea — RULMENTUL Brașov**
Locurile 3—4 : **ȘTIINȚA Bacău — TEROM Iași**
Locurile 5—6 : MUREȘUL Tg. Mureș — HIDROTEHNICA C-ța
Locurile 7—8 : A.E.M. Timișoara — CONFECȚIA București

Relatări de la partidele grupelor semifinale.

BISTRIȚA. Dovedindu-se din nou o gazdă foarte bună, Sala sporturilor din Bistrița a oferit condiții ireproșabile echipelor aflate într-o întrecere de nivel republican. Este drept, nici handbalul nu le-a rămas dator spectatorilor. Trei dintre meciuri le-au satisfăcut exigențele, mai ales din punct de vedere al ardoarei cu care s-a luptat pentru victorie, întîlnirea finală oferindu-le și un handbal de bun nivel. Iată rezultatele :

Știința Bacău — Mureșul Tg. Mureș 31—21 (13—11), A.E.M. Timișoara — **Chimistul Rm. Vîlcea** 21—23 (11—12), **Mureșul Tg. Mureș** — A.E.M. Timișoara 38—23 (14—12) !?!, **Chimistul Rm. Vîlcea** — Știința Bacău 27—26 (15—12). Clasament final :

1. **CHIMISTUL RM. VÎLCEA 8 p ; 2. Știința Bacău 7 p ; 3.** Mureșul Tg. Mureș 6 p ; 4. A.E.M. Timișoara 3 p.

Golgetere : Eva Mozsi (Știința Bacău) 22 ; Adriana Bărbat (Mureșul Tg. Mureș) 21 ; Maria Verigeanu (Chimistul Rm. Vîlcea) 17. Bune arbitrajele cuplurilor **Gh. Sandor — Fr. Lakomcsik** (Oradea) și **Alex. Virtopeanu — Șt. Georgescu** (București).

Chimistul Rm. Vîlcea a meritat victoria în această echilibrată și — prin aceasta — dificilă serie semifinală. Elevele antrenorului emerit **Constantin Popescu** au marcat o evidentă revenire la potențialul cunoscut și afirmat, partida cu Știința Bacău reliefînd acest aspect pozitiv pentru echipa calificată în finala **„Cupei I.H.F."**. Deși a suportat handicapul lipsei de inspirație în aruncarea la poartă a două dintre jucătoarele de bază — **Török** și **Andronache** —, echi-

Hristache NAUM

(Continuare în pag. 2-3)

„Centura de aur" la box

D. CIPERE A OBȚINUT CEA MAI RAPIDĂ VICTORIE A GALEI INAUGURALE

● **Astăzi, competiția continuă cu două reuniuni, de la orele 15,30 și 18,30**

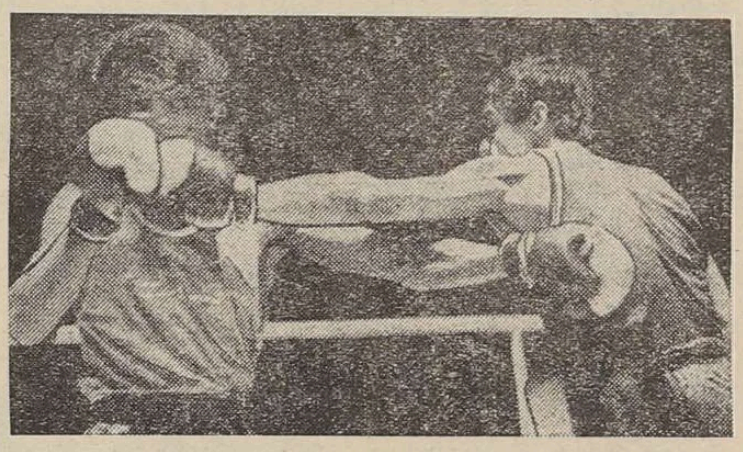

Cu această directă, recepționată în plin de Omar El Hindi *(Siria),* Dumitru Cipere *a cîștigat partida în numai două minute de luptă*
Foto : Dragoș NEAGU

La Palatul sporturilor din Capitală a început luni cea de-a 13-a ediție a tradiționalei competiții internaționale de box „Centura de aur". La întreceri participă 134 de pugiliști din 13 țări : Cuba, Bulgaria, Japonia, R.P.D. Coreeană, R. F. Germania, Iugoslavia, Polonia, Turcia, Italia, R. P. Mongolă, Siria, U.R.S.S. și România.

Primii care au luat startul în maratonul pugilistic al „Centurii" din anul acesta au fost boxerii de categorie **cocoș**. Așa cum au bănuit și numeroșii spectatori prezenți, „preliminariile" au oferit o gală de zile mari, cu meciuri frumoase. Lui **Dumitru Cipere** nu i-au trebuit decît două minute pentru a încheia partida cu **Omar El Hindi** (Siria). Surprins de la primele schimburi de loviturile boxerului român, Omar este numărat de două ori. Apoi a primit o directă în plină figură, care l-a determinat pe arbitrul italian Giulio Frassinetti să oprească meciul și să-l declare **învingător prin abandon pe Cipere**. Dacă s-ar fi decer-

Petre HENȚ
Paul IOVAN

(Continuare în pag. a 4-a)

DIN PROGRAMUL DE AZI

Gala I, ora 15,30 — **Cat. ușoară :** Cun Ian (R.P.D. Coreeană) – V. Mihăilă (România), El Hindi (Siria) – Fl. Țircomnicu (România), J. Poto (R.F. Germania) – M. Gruescu (România), J. Ross (Cuba) – S. Piotrowski (Polonia), J. Raiț (Iugoslavia) – D. Ilie (România) ; **cat. mijlocie mică :** C. Ghindăoanu (România) – A. Cutfu (Turcia), J. Guzman (Cuba) – Al. Samonin (U.R.S.S.).

Gala a II-a, ora 18,30 — **Cat. mușcă :** S. Petrescu (România) – Cum Tu En (R. P. D. Coreeană), J. Gonzales (Cuba) – M. Vișan (România) ; **cat. pană :** E. Rivera (Cuba) – Mida Hadad (Siria), I. Panaite (România) – R. Halitovic (Iugoslavia), V. Mirosnicîuk (U.R.S.S.) – C. Silitră (România).

Miercuri și joi, la Sinaia

SĂNIERII ÎȘI DISPUTĂ TITLURILE DE CAMPIONI

Pista betonată din Sinaia găzduiește, miercuri și joi, campionatele naționale de sanie pentru seniori și senioare, la care iau parte sportivi din Bistrița, Brașov, Petroșani, Sinaia, Vatra Dornei și din alte localități.

În cele două zile, probele vor începe la ora 9. Miercuri sînt programate primele două manșe la simplu băieți și fete, iar joi manșa a treia la simplu și cele două manșe ale probei de dublu (băieți).

Reflecții după etapa a 22-a a Diviziei „A" de fotbal

A DOUA „PROBĂ DE REZISTENȚĂ" ȘI O PROBĂ A SPECTACOLULUI SPORTIV

Fundașul rapidist A. Mincu *apare tot mai des pe lista marcatorilor. Iată-l (primul din dreapta) înscriind al doilea gol al giuleștenilor în meciul cu Chimia Rm. Vîlcea*
Foto : I. MIHĂICĂ

Fotbaliștii noștri din prima divizie au demarat, duminică, în a doua „probă de rezistență" a sezonului. După perioada în care selecționatele „A" și de tineret și Dinamo București s-au prezentat în meciurile internaționale cu echipele Greciei și, respectiv, Dinamo Minsk, **se desfășoară din nou o suită de partide de campionat și de cupă.** În această săptămînă, divizionarele „A" vor apare de trei ori pe scena campionatului, apoi șase dintre ele se vor prezenta, la începutul săptămînii viitoare, la examenul sferturilor de finală ale cupei, în timp ce Dinamo București va susține partida retur din C.C.E. cu dinamoviștii din Minsk. Noul test al acestei veritabile competiții aidoma probei de forță progresivă din echitație (unde concurenții sînt obligați să sară obstacole succesive așezate la mică distanță), **ne va furniza cu siguranță alte date asupra modului cum fotbaliștii noștri din cel mai înalt eșalon competițional reușesc sau nu să facă față ritmului cu totul nou al sezonului competițional.** Privită în ansamblu, ultima „luare de puls", aceea oferită de etapa a 22-a, ne furnizează elemente pozitive în privința unora dintre concurente ca Steaua, Dinamo București, F.C. Argeș, F.C. Olt, Rapid, Petrolul, F.C. Baia Mare, Corvinul, F.C. Bihor, Jiul care — învingătoare sau învinse — au dovedit un bun potențial de joc, contribuind la reușita întîlnirilor. Un capitol special îl prezintă Universitatea Craiova. După o serie de evoluții mai palide, grupul internaționalilor din Bănie a realizat — cum o subliniază martorii oculari și cei care au urmărit întîlnirea la televizor — un meci de mare spectaculozitate în compania Sportului studențesc, care a (re)intrat ea acum în grupul „capricioaselor" campionatului. „Alb-negrii" — apreciați pentru o suită de comportări și rezultate — au coborît, în par-

Eftimie IONESCU

(Continuare în pag. 2-3)

DUBLA ÎNTÎLNIRE DE BASCHET ROMÂNIA – UNGARIA

● **Ieri, victorie la juniori și insucces la seniori**

● **Astăzi au loc partidele retur**

Meciul de baschet dintre echipele de seniori ale României și Ungariei, desfășurat ieri seară, în sala Floreasca (în fața unui public numeros, care, însă, a cuprins un număr infim de antrenori și juniori ai cluburilor sportive școlare), a oferit o dispută atractivă, încheiată cu victoria la limită, 73—71 (42—35), a oaspeților. Aceștia au început partida cu mult aplomb (pe fondul unei evoluții foarte slabe a formației noastre) și în min. 13 conduceau cu 34—15 (!), dînd impresia că vor cîștiga cu ușurință. Introducerea unui conducător de joc „de meserie" (**Netolitzchi** și, apoi, **Brănișteanu**), o serie de coșuri marcate de **Cernat** și prestația excelentă a pivotului **Ionescu** (din păcate, insuficient angajat) au dus mai întîi la egalare, după care echipa română a luat conducerea, este drept la diferențe minime (62—61, 67—65). Într-un

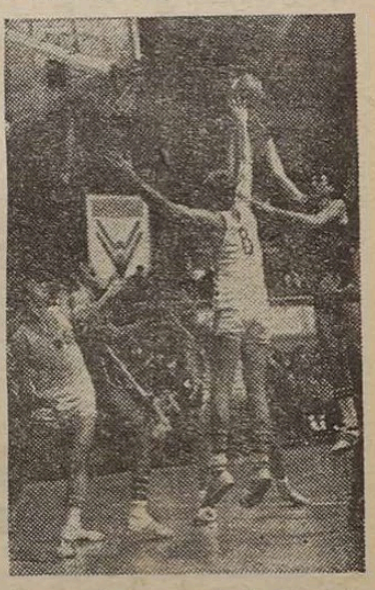

Ermurache *aruncă la coș cu toată opoziția lui* Morgan
Foto : N. DRAGOȘ

final captivant, oaspeții și-au adjudecat victoria în fața unei echipe care a comis greșeli după greșeli (în primul rînd experimentatul **Cernat**), inadmisibile pentru o reprezentativă națională.

Au marcat : **Cernat 23, Ionescu 16, Ardelean 6, Ermura-**

Dumitru STĂNCULESCU

(Continuare în pag. a 4-a)

La I. P. A. Sibiu, în majoritatea disciplinelor practicate

PERFORMANȚA ÎNCEPE CU... ACTIVITATEA DE MASĂ

Numele asociației sportive I.P.A. din Sibiu este de notorietate în două discipline : *motociclism* **și** *automobilism.* **Firesc, dacă ne gîndim la specificul întreprinderii.** *„Și totuși* — ne spunea recent președintele asociației, *Dumitru Paraschivescu,* fost și el cu ani în urmă practicant al sportului cel mai popular aici, motociclismul — *întreprinderea noastră e cea mai mare din județ, iar sportul nu se reduce, cum s-ar putea crede, la cele două discipline de suprafață. E drept că profilul întreprinderii — producătoare de piese auto — sporește pasiunea pentru mașini și rezultatele sînt mai bune, dar oamenii noștri iubesc și alte sporturi : jocurile sportive (și, în primul rînd, fotbalul), schiul, șahul, boxul, drumețiile, în general mișcarea de care este mare nevoie în activitatea productivă".*

Într-adevăr, în campionatul pe asociație, la fotbal sînt angajate cu echipe toate cele 9 secții de producție și cele 6 de proiectare, precum și serviciile ; la șah activitatea este non-stop, dar se organizează și multe concursuri pentru cei mai iscusiți în „sportul minții" (în anul trecut s-au desfășurat nu mai puțin de 18) ; drumețiile (16 în 1983) sînt la ordinea zilei, existînd foarte mulți doritori de petrecere a timpului liber în aerul curat al zonelor montane învecinate (la data vizitei, numeroase afișe anunțau o drumeție la Păltiniș), în timp ce secția de turism „Olimp" domină concursurile județene și se înscrie printre cele mai bune din țară (secretul succesului aflîndu-se

Aurelian BREBEANU

(Continuare în pag. 2-3)

După meciul feminin de şah România — Bulgaria

UN EŞEC NEAŞTEPTAT, DAR PLIN DE ÎNVĂŢĂMINTE

O mare greşeală ar fi ca după meciul amical de şah dintre echipele feminine ale României şi Bulgariei, încheiat recent la Băile Herculane, să adunăm rezultatul de la mesele senioarelor ($13^1/_2$—$17^1/_2$ în favoarea jucătoarelor bulgare) cu acela de la mesele junioarelor (11—1 ! în favoarea reprezentantelor noastre) şi să stabilim un rezultat general de $28^1/_2$—$19^1/_2$ pentru echipa României aşa cum, din păcate încearcă unii dintre tehnicienii noştri... Deci, lucrurile să fie clare : **au fost două întîlniri absolut distincte, cea a senioarelor fiind deosebit de importantă,** figurînd ca un prim test practic în vastul program de pregătire în vederea participării la Olimpiada de la Salonic (noiembrie 1984).

Fireşte, ne bucură succesul categoric al junioarelor (Smaranda Boicu şi Gabriela Olăraşu n-au lăsat adversarelor lor decît două remize, în ultima rundă, la scorul de 10—0 !), ...atestă... faptul că a... o mare maestră, 2 maestre internaţionale, 2 maestre F.I.D.E., 2 maestre, media Elo 2 060 p. Cu titlu de curiozitate vom arăta că jucătoarea bulgară cea mai bine cotată — Margarita Voiska — avea un Elo de 2 115 p, inferior... mediei formaţiei noastre. Desigur, cotarea internaţională nu trebuie fetişizată, ea poate fi infirmată, ceea ce se întîmplă adesea şi ceea ce s-a petrecut şi acum.

Aliniind o echipă foarte ambiţioasă, excelent pregătită teoretic, animată de o mare dorinţă de luptă, foarte tenace, oaspetele au reuşit să cîştige, obţinînd prima lor victorie în acest meci tradiţional. De altfel, rezultatele individuale sînt elocvente :

BULGARIA : **P. Anghelova 4 p, Şt. Savova şi R. Boiadjeva $3^1/_2$, M. Voiska 3, E. Zlatanova $2^1/_2$, V. Şikova 2 ;**

ROMÂNIA : **M. Pogorevici $3^1/_2$ p, E. Polihroniade, G. Baumstark şi M. Bădici-Ioniţă 3, M. Mureşan şi D. Nuţu $2^1/_2$.**

...calculul concret al situaţiilor ivite pe tablă. În deschidere, multe variante sînt memorizate mecanic. Volumul de muncă depus în instruire a fost insuficient. Pe de altă parte, jucătoarele acuză stagii comune prea lungi, obositoare şi cu o eficienţă redusă. S-au irosit în meci numeroase poziţii net superioare, practic cîştigate. Dar, aşa cum în fotbal se joacă pe goluri şi nu pe... ocazii de gol, în şah se adună puncte şi nu se face contabilitatea poziţiilor.

Fireşte, nu vom transforma înfrîngerea din acest meci amical într-o dramă. Dar, ea constituie un serios semnal de alarmă şi poate că este bine că a survenit acum, cînd mai există suficient timp pentru a remedia carenţele existente.

O etapă de pregătire s-a încheiat, începe alta. Nutrim speranţa că, trăgîndu-se toate învăţămintele dintr-un neaşteptat eşec, talentatele noastre jucătoare (beneficiare ale unui ridicat prestigiu internaţional) ...

DINAMO, STEAUA ŞI FARUL SE EXPRIMĂ BINE PRIN ESEURI

Dinamo (5 eseuri), **Steaua** (2), **Farul** (6), adică cele mai bune echipe ale campionatului naţional de rugby, au intrat, relativ repede, în ritm, un ritm care se traduce prin eseuri şi care are alură...

Dinamoviştii — după un turneu în Irlanda plin de învăţăminte — s-au prezentat bine (deşi fără **Caragea**, care acuză o durere intercostală). Decisivă pentru titlu va fi — probabil — în acest an partida lor directă cu Steaua, din ultima etapă. Steaua este la ora de faţă în săptămîna dinaintea meciului ei anual cu **Selecţionata armatei franceze,** meci care o va găsi într-o formă corespunzătoare, direct proporţională cu numărul important de internaţionali care operează în rîndurile „XV-lui" militar. Farul, la rîndu-i, ne-a demonstrat că rămîne în continuare **cea mai bună echipă a provinciei,** marcînd în primele două etape ale returului **nouă** eseuri (dintre care patru poartă semnătura lui **Dumitru**). Aşteptam mai mult, sinceri să fim, din partea lui **„Poli" Iaşi,** a cărei echipă, foarte bine echilibrată, ar fi trebuit să... la îndemîna oricui. Dar, regis...

Zăpada nu i-a împiedicat pe rugbyştii dinamovişti să desfăşoare un rugby spectaculos. Iată-l pe Marian Aldea *culcînd balonul în terenul de ţintă timişorean : eseu !* Foto: Dragoş NEAGU

tinereţea se va îmbina cu tehnicitatea. Un cuvînt de bine despre **rugbyştii sibieni,** a căror seriozitate impune. **Griviţa Roşie** a făcut duminică o partidă curajoasă, terminînd, oarecum neaşteptat, la egalitate cu **Ştiinţa CEMIN** la Baia Mare, ceea ce, să admitem, nu-i ...

chipe studenţeşti : **Ştiinţa Petroşani** şi **Sportul studenţesc-Construcţii.** Ambele au jucători buni, internaţionali consacraţi şi totuşi clasarea lor este modestă, ca să nu spunem mai mult. O nepotrivire flagrantă între clasament şi valoare. Ne întrebăm : nu cumva se fac, ...

REFLECŢII DUPĂ ETAPA A 22-a A DIVIZIEI „A"

(Urmare din pag. 1)

tida-derby, sub ştacheta obişnuitului randament. În vreme ce învinsa lor în cuplajul interbucureştean, Steaua, a urcat considerabil cota jocului ei, obţinînd singura victorie în deplasare a etapei ! Dar despre liniile de comportare ale protagonistelor întrecerii din prima divizie vorbeşte, poate, mai bine, un mic clasament comparativ al primelor 10 locuri. Iată cum se prezenta situaţia aceasta după etapa a 18-a, deci după prima etapă din retur, şi cum arată ea astăzi, după 22 de „runde" :

După etapa a 18-a	După etapa a 22-a
1. Steaua	1. Dinamo
2. Dinamo	2. Steaua
3. Universitatea Craiova	3. Universitatea Craiova
4. Sportul studenţesc	4. Sportul studenţesc
5. F.C. Bihor	5. F.C. Argeş
6. Politehnica Iaşi	6. F.C. Bihor
7. F.C. Argeş	7. S.C. Bacău
8. Jiul	8. Jiul
9. S.C. Bacău	9. F.C. Olt
10. F.C. Olt	10. Politehnica Iaşi

PRINTRE MULTELE COMENTARII pe care le prilejuieşte comparaţia de mai sus şi pe care, sîntem siguri, le veţi face şi dv., stimaţi cititori, se impun cîteva sublinieri privind modul cum desfăşurarea a cinci etape din retur a influenţat situaţia plutonului ... reşteano-craiovean. Dar în privinţa acestor ambiţioase concurente, dornice să se afle în preajma protagonistelor campionatului, trebuie să adăugăm că destule modificări se mai pot produce în zona locurilor 5—10, în paralel cu perspectivele interesante ale dis...

Fotbal

Protagonistele derbyului de miine, faţă în faţă

STEAUA, ÎN EVIDENTĂ CREŞTERE

După duşul rece din etapa trecută, cînd a cedat în faţa Sportului studenţesc, Steaua a abordat meciul de la Iaşi foarte decisă să recupereze terenul pierdut. Ea a jucat „la victorie", pe care a şi obţinut-o în mod meritat, reuşind astfel să-l egaleze pe lider (Dinamo) în „clasamentul adevărului" (+11) şi să se menţină în plasa acestuia, ceea ce oferă un plus de interes disputei pentru titlu, care rămîne deschisă, cu şanse egale cu ale campionilor.

Pe stadionul din Copou, Steaua s-a prezentat duminică, în faţa Politehnicii, cu lecţia bine învăţată. O lecţie a jocului în deplasare perfect aplicată, care a pus în vădită dificultate partenera de întrecere, despre care — de asemenea — nu s-ar putea spune că a evoluat slab. Steliştii au reuşit adeseori să tempereze elanul ofensiv al gazdelor, apărîndu-se grupat, formînd un adevărat baraj în preajma propriului lor careu, care s-a dovedit greu de străpuns. Iar cînd acest lucru s-a întîmplat, totuşi, a intervenit decisiv portarul **Iordache,** care se menţine într-o formă deosebită (păcat, însă, că — din cauza unui protest inutil adresat arbitrului după o fază de atac a ieşenilor rămasă fără urmări — a primit cartonaşul galben, împiedicîndu-ne astfel să-l remarcăm în caseta tehnică a meciului). Remarcabilă, de asemenea, maniera în care jucătorii militari au iz...

REVIRIMENTUL CRAIOVENILOR

Sigur, Universitatea Craiova a traversat o perioadă mai dificilă în ultima vreme. Mai precis, ... înfrîngerile de la Baia Mare (în campionat) şi Piteşti (în meciul de „cupă", cu Rapid). Şi mulţi dintre suporterii echipei s-au supărat, dovadă numărul mai mic de spectatori care au venit duminică la partida cu Sportul studenţesc. Faptul că meciul s-a televizat nu este un motiv, pentru că şi alte partide s-au televizat de la Craiova şi stadionul a fost plin. **Dar unii spectatori iubesc echipa numai cînd cîştigă, cînd se califică în etapele superioare ale „Cupei U.E.F.A.", de pildă, uitînd că în fotbal şi echipe mai mari gustă din cupa amară a înfrîngerii (Juventus Torino, cu toate marile ei vedete, a fost eliminată din cupă de către Bari, din divizia „C" !).**

Dar, iată, fără **Balaci, Geolgău** şi **Donose** — accidentaţi, ambiţionaţi de dorinţa revanşei, însă o revanşă sportivă, jucătorii craioveni s-au mobilizat exemplar, au trecut momentul greu şi duminică au avut o comportare bună — toţi, de la Lung la Cîrţu — şi au întrecut un adversar puternic de o manieră pe care nimeni nu o bănuia, arătînd că Universitatea nu şi-a spus încă ultimul cuvînt în campionat. Doar între minutele 46—60, Universitatea a avut probleme mai dificile, în cele cîteva faze de gol Lung arătîndu-şi clasa. Au mai fost şi unele momente de...

F. Miklos 889. (A. Pialoga-coresp.) ● **VICTORIA GUBAN TIMIŞOARA — C.F.R. TIMIŞOARA** 5309—4800 (3,5—2,5) ● **CHIMICA TÎRNĂVENI — INDUSTRIA SÎRMEI C. TURZII** 5613—5356 (4—2).

...byul local s-a terminat forfait în favoarea feroviarilor, arbitrul oprind jocul după două perechi deoarece Chimpex n-a avut, conform regulamentului, doi juniori în echipă. (C. Popa-coresp.).

LA CICLISM, COMPETIŢII NON-STOP

În ciuda timpului nefavorabil, activitatea competiţională la ciclism continuă să se desfăşoare cu intensitate crescîndă. În ultimele patru zile, cicliştii bucureşteni (şi alături de ei rutieri din Ploieşti, Braşov etc.) s-au întrecut în cadrul a două atractive concursuri :

„CUPA DINAMO". Ca în fiecare început de sezon, organizatorul, clubul sportiv Dinamo, a ales drept traseu circuitul din Parcul Herăstrău, opţiune care s-a dovedit şi de data aceasta a fi inspirată. Traseul complet degajat de zăpadă a permis sportivilor să-şi măsoare forţele în condiţii tehnice excelente. De la această întrecere este demnă de remarcat victoria la cat. juniori mari a lui **S. Goga** (C.S.Ş. 1) în dauna lui S. Lorincz (prima înfrîngere a sportivului de la Torpedo Zărneşti după mai bine de doi ani). În rest, succese scontate. Clasament, seniori (48 km) : 1. **M. Romaşcanu** (Dinamo) 1h11:19, 2. C. Căruţaşu (Dinamo), 3. C. Nicolae (Dinamo). La celelalte categorii au terminat învingători : **S. Goga** (C.S.Ş. 1) — juniori mari ; **S. Anton** (Stirom) — juniori mici; **C. Maica** (Olimpia) — începători.

„CUPA VOINŢA". Desfăşurată duminică pe traseul din cartierul Drumul Taberei (Bd. Miron Constantinescu), pe un timp friguros, cu ploaie şi lapoviţă, competiţia s-a ridicat, totuşi, la un nivel superior tuturor celorlalte întreceri din acest început de sezon. Dovada — media orară obţinută de **V. Mitrache** (Dinamo), învingătorul cursei seniorilor: 41,5 km într-o cursă de 45 km. Clasament, seniori (45 km) : 1. **V. Mitrache** (Dinamo) 1h05:03, 2. V. Constantinescu (Dinamo) 1h06:33, 3. O. Tudorache (Steaua) — acelaşi timp. La celelalte categorii au terminat învingători : **M. Minea** (Stirom) — juniori mari ; **S. Stoica** (Stirom) — juniori mici; **C. Maica** (Olimpia) — începători.

SÎMBĂTĂ ŞI DUMINICĂ, pe şoseaua Giurgiului se vor desfăşura două noi etape în cadrul „Cupei Olimpia".

Gheorghe ŞTEFĂNESCU

În vederea abordării noului sezon internaţional, Biroul F.R. Tenis a nominalizat, recent, sportivii şi antrenorii grupelor de pregătire. Criteriile care au stat la baza alcătuirii acestor colective le-au constituit valoarea, la fiecare categorie de vîrstă fiind incluşi cîte doi, trei sau patru sportivi. Grupa jucătorilor de 11—12 ani nu a fost încă definitivată. **Băieţi (13—14 ani) :** Marian Onilă, Hari Nicolae, Sebastian Stoica (toţi de la Progresul), Raul Cristescu (Dinamo Bucureşti) ; antrenor : Teodor Frunză. **Fete 13—14 ani :** Veneţia Şchiopu, Monica Pechianu, Claudia Peţa (toate de la Dinamo Bucureşti), Cătălina Furtună (T.C.B.) ; antrenori : Gheorghe Boaghe şi Radu Bădin. **Băieţi 15—16 ani :** Silviu Gorgan (Steaua), Adrian Popovici (T.C.B.), Răzvan Itu (Steaua) şi Daniel Dobre (T.C.B.) ; antrenor : Gheorghe Văideanu. **Fete 15—16 ani :** Corina Taloş, Daiana Samungi, Teodora Tache (toate de la Dinamo Bucureşti), Aurelia Gheorghe şi Otilia Pop (ambele Progresul), Daniela Ivana (Steaua) ; antrenori : Ştefan Georgescu şi Mihai Tăbăraş. **Cat. peste 16 ani (grupa de reprezentare internaţională) :** Florin Segărceanu, Andrei Dîrzu (Dinamo Bucureşti), Dumitru Hărădău (Steaua), Adrian Marcu (Steaua), Mihai Vanţă (Dinamo) şi Nicolae Manuel (T.C.B.) ; antrenor : Alexe Bardan. **Fete :** Lucia Romanov, Maria Romanov (Politehnica Bucureşti), Daniela Moise (Steaua), Florenţa Mihai (Progresul), Alice Dănilă şi Monica Radu (Dinamo Bucureşti) ; antrenoare: Ecaterina Roşianu şi Florenţa Mihai.

LUMINIŢA SĂLĂJAN ŞI CORINA TALOŞ AU CIŞTIGAT „CUPA 8 MARTIE"

La Cluj-Napoca, într-o foarte bună organizare asigurată de un mare pasionat al tenisului, Gheorghe Rado, s-a încheiat „Cupa 8 Martie". **Cîştigătoare :** Luminiţa Sălăjan (Politehnica Buc.) — Teodora Tache (Dinamo Buc.) 5—7, 6—3, 6—2 — la senioare ; Corina Taloş — Teodora Tache (ambele Dinamo Buc.) 6—3, 6—2 — la junioare ; Taloş, Claudia Niculescu — Peţa, Spirache 6—1, 6—0 — la dublu junioare ; Precup, I. Trocan (Steaua) — Radu, Tache 3—6, 6—4, 6—4 — la senioare.

JUNIOARELE, CÎŞTIGĂTOARE ÎN UNGARIA

La Beretyufalö s-a disputat întîlnirea amicală internaţională de tenis dintre echipele de junioare ale României şi Ungariei. Tinerele noastre jucătoare au cîştigat cu 14—1. Antrenorul M. Tăbăraş ne spunea că au avut o bună comportare Alice Dănilă, Teodora Tache, Otilia Pop, Aurelia Gheorghe, Monica Pechianu şi Veneţia Şchiopu.

...pe cu care — în caz de nereuşită în eforturile sale — să atace din nou promovarea.

Şi punctul de plecare în acţiunea de reconstrucţie o constituie **promovarea şi rodarea unor elemente tinere, de preferinţă locale.**

Pe cîţiva dintre tinerii pe care mizează Tîrgoviştea i-am văzut duminică. Doi sînt mai bine cunoscuţi, **Octavian Popescu şi Niculcioiu.** Primul confirmă o valoare care i-a atras selecţia în lotul de tineret, cel de al doilea „creşte" pe zi ce trece, duminică dovedindu-se un vîrf central ac... speranţe. Păcat însă că încercarea de a-l înlocui pe Mia cu **Istrate** s-a soldat cu o mare decepţie, portarul tîrgoviştean greşind fatal la ambele goluri. C.S.-ul merge şi mai departe pe acest drum, avîndu-i în rezervă pe alţi doi tineri localnici, **Rus şi Turcu.**

S.C. Bacău s-a dovedit încă o dată o formaţie omogenă, matură, care ştie să joace bine din punct de vedere tactic în deplasare. La oaspeţi, în acest meci, un jucător excelent, **Penoff.**

Radu URZICEANU

...a venit meciul cu Rapid, la Bucureşti, cînd ploieştenii au fost la un pas de 0—0. Apoi, victoria (1—0) în Cupa României, cu Dunărea C.S.U. Galaţi, egalul (0—0) cu campioana ţării, marea „bombă" de la Bacău şi, acum, succesul — greu, dar meritat, cu A.S.A.?

Ce constatăm ?

1. Că tribunele nu sînt goale la Ploieşti, ataşamentul publicului faţă de „galben-albaştri" rămînînd intact ;

2. Că (şi acesta este esenţialul) **noua echipă a Petrolului** (cu cine ? — cu Guşă, o să se vorbească de el, cu Catinca, Cîrlan, ... gur că la Ploieşti se judecă cu luciditate soarta echipei. Ea îşi joacă însă şansa pe mai departe şi este hotărîtă să-şi perfecţioneze jocul de ansamblu.

Stelian TRANDAFIRESCU

PROGRAMUL ŞI ARBITRII ETAPEI DE MÎINE A DIVIZIEI „A"

DUNĂREA C.S.U. GALAŢI — C.S. TÎRGOVIŞTE : N. Voinea ; V. Măndescu şi V. Alexandru (toţi din Bucureşti) ;

F.C. BAIA MARE — DINAMO : Ş. Necşulescu (Tîrgovişte) ; I. Velea (Craiova) şi I. Neagu (Buzău) ;

STEAUA — UNIVERSITATEA CRAIOVA : C. Teodorescu ; N. Gogoaşe (ambii din Buzău) şi M. Axente (Arad) ;

F.C. OLT — A.S.A. TG. MUREŞ : Al. Mustăţea ; D. Ciolan (ambii din Piteşti) şi V. Antohi (Iaşi) ;

F.C. BIHOR — RAPID : N. Dinescu ; A. Miţaru şi Gh. Constantin (toţi din Rm. Vîlcea) ;

CORVINUL HUNEDOARA — POLITEHNICA IAŞI ; D. Petrescu, L. Pantea (ambii din Bucureşti) şi V. Curt (Medgidia) ;

S.C. BACĂU — F.C. ARGEŞ : I. Igna (Timişoara) ; J. Grama şi Gh. Ofiţeru (ambii din Bucureşti) ;

CHIMIA RM. VÎLCEA — JIUL PETROŞANI : D. Buciuman ; I. Ferenczi (ambii din Timişoara) şi M. Constantinescu (Bucureşti) ;

SPORTUL STUDENŢESC — PETROLUL PLOIEŞTI : O. Ştreng ; I. Medveş (ambii din Oradea) şi L. Sălăgean (Satu Mare).

„CLASAMENTUL ADEVĂRULUI"

Situaţia la zi în „clasamentul adevărului" (între paranteze este trecută diferenţa de golaveraj) :

1. Steaua	+11	(+32)
2. Dinamo	+11	(+24)
3. Univ. Craiova	+ 6	
4. Sportul stud.	+ 4	(+11)
5. F.C. Argeş	+ 4	(+ 7)
6. S.C. Bacău	+ 4	(− 6)
7. F.C. Bihor	+ 2	
8. F.C. Olt	0	(+ 3)
9. Politehnica Iaşi	0	(− 2)
10. Jiul	− 1	(− 5)
11. Chimia Rm. Vîlcea	− 1	(− 6)
12. F.C. Baia Mare	− 2	
13. Corvinul	− 3	
14. Rapid	− 4	(− 6)
15. A.S.A. Tg. Mureş	− 4	(− 9)
16. Dunărea C.S.U.	− 8	
17. Petrolul	− 9	
18. C.S. Tîrgovişte	−10	

5. CSU Sibiu	36	15	21	2749:2995	51
6. Din. Or.	36	13	23	2651:2851	49

GRUPA 7—12

7. Farul C-ţa*	36	19	17	2806:2787	54
8. Polit. Iş.*	36	17	19	2840:3037	52
9. „U" Cj.-N.	36	16	20	3061:3096	52
10. Acad. Mil.	36	17	19	2830:2943	51
11. Carpaţi Buc.	36	10	26	2677:3059	46
12. CSU Bv.	36	6	30	2661:3109	42

FEMININ, GRUPA 1—6

1. „U" Cj.-N.	38	32	6	2933:2242	70
2. Olimp. Buc.	38	31	7	2685:2217	69
3. Voinţa Buc.	38	27	11	2580:2237	65
4. Polit. Buc.	38	20	18	2498:2342	58
5. Crişul Or.	38	17	21	2535:2719	55
6. Prog. Buc.	38	15	23	2431:2626	53

GRUPA 7—12

7. Chimistul*	38	19	19	2511:2521	55
8. Polit. Tmş.	36	18	18	2329:2269	54
9. Com. Tg. M.	38	14	24	2184:2512	52
10. ICEMENERG	36	13	23	2411:2493	49
11. Mobila S.M.	38	10	28	2218:2730	48
12. CSU Pl.	38	10	28	2337:2744	48

* Echipe penalizate.

● Clasamentele „Trofeului eficacităţii" oferit de ziarul SPORTUL (după etapa a 27-a) : MASCULIN : 1. **M. Chirilă** (C.S.U. Sibiu) 770 p, 2. **M. Barna** („U" Cluj-Napoca) 681 p, 3. **D. Niculescu** (Dinamo Buc.) 626 p, 4. Fl. ...mica Bucureşti) 448 p, 10. Daniela Perţache (Crişul) 447 p.

● Clasamentele (neoficiale) ale indisciplinei : MASCULIN : 1. **Rapid** 20 greşeli tehnice (în etapele 26 şi 27 : D. Sipoş, V. Suciu, M. Caraion şi Gh. Dumitru), 2. **Farul** 15 g.t. (V. Băiceanu 2, A. Spînu), 3. **I.C.E.D.** 14 g.t. (V. Pogonaru 2, M. Cîmpeanu), 4. **Politehnica Iaşi** 13 g.t. (K. Takacs), 5. **„U" Cluj-Napoca** 12 g.t. (M. Rotaru), 6—8. **Academia Militară** (F. Vilcinschi, V. Zdrenghea), **C.S.U. Sibiu** (M. Şerbănescu, M. Chirilă) şi **Steaua** (C. Cernat, R. Opşitaru, P. Brănişteanu, Fl. Ermurache şi antrenorul M. Nedef) cîte 11 g.t., 9. **Dinamo Oradea** (L. Nagy, antrenorul Tr. Constantinescu) 8 g.t., 10. **Dinamo Buc.** 2 g.t., 11—12 **Carpaţi** (V. Iacob) şi **C.S.U. Braşov** cîte 1 g.t. ; FEMININ : 1—3. **C.S.U. Ploieşti** (Maria Olteanu şi antrenorul I. Scorpan), **Progresul** (Luminiţa Maringuţ) şi **Crişul** cîte 8 g.t., 4. **ICEMENERG** (Ana Iatan) 6 g.t., 5—7. **Politehnica Bucureşti, Politehnica Timişoara** (Luminiţa Stamin) şi **Voinţa** (Elena Vasile) cîte 3 g.t., 8. **Chimistul** 2 g.t., 9—11. **Comerţul, Mobila** şi **„U"** cîte 1 g.t.

...resp.) ● **VOINŢA GALAŢI — LAROMET BUCUREŞTI** 2501—2479 (4—2). Meci echilibrat pînă la ultimele schimburi, principalele realizatoare fiind Mirela Covali — 443 şi, respectiv, Silvia Boboc — 434. **(T. Siriopol).** ● **CONSTRUCTORUL GHERLA — C.S.M. REŞIŢA** 2327—2319 (3—3). O victorie remarcabilă a formaţiei Constructorul, alcătuită numai din junioare, în faţa experimentatei echipe reşiţene. Cele mai mari punctaje le-au avut Judit Mihali (G) — 414 şi Rodica Botaşu (R) — 410. **(A. Sabo-coresp.)** ● **METROM BRAŞOV — OLIMPIA BUCUREŞTI** 2361—2313 (3—3) ● **VOINŢA PLOIEŞTI — RAPID BUCUREŞTI** 2521—2421 (6—0) ● **VOINŢA BUCUREŞTI — CARPAŢI SINAIA** 2517—2309 (4—2) ● **C.F.R. TG. MUREŞ — HIDROMECANICA BRAŞOV** 2381—2404 (2—4). Avînd două jucătoare în formă foarte bună, Florica Zaharia — 446 şi Mariana Constantin — 430, echipa braşoveană a cîştigat pe merit. De la gazde s-a remarcat Agnes Csiser —418 p. **(I. Păuş-coresp.)** ● **ELECTROMUREŞ TG. MUREŞ — VOINŢA ORADEA** 2537—2420 (5—1) ● **VOINŢA ODORHEIU SECUIESC — U.T. ARAD** 2458—2349 (4—2) ● **VOINŢA TG. MUREŞ — VOINŢA TIMIŞOARA** 2406—2314 (4—2).

MASCULIN ● **METALUL HUNEDOARA — AURUL BAIA MARE** 5291—5261 (3—3). Meci foarte frumos, în care Metalul s-a autodepăşit, învingînd echipa campioană a ţării şi a Europei ! Popicarii hunedoreni Török şi ...

PERFORMANŢA ÎNCEPE CU... ACTIVITATEA DE MASĂ

(Urmare din pag. 1)

în organizarea riguroasă, pe cercuri turistice, a activităţii de masă). De asemenea, mulţi tineri practică boxul în secţia din care s-a ridicat campionul *C. Tiţoiu*, pe urmele căruia pornesc acum tineri ca *Bihoreanu, Lăluţ, Artenic, Lutsch, Flintaş* şi alţii. La schi, sport agreat la nivel de masă, dar şi cu rezultate notabile în diverse concursuri de nivel judeţean sau republican (19 asemenea întreceri au fost organizate anul trecut, în care cei de la I.P.A. au cucerit 11 titluri judeţene şi 24 de locuri 1—3) se remarcă o serie de tineri cum sînt *Kristina Herbert, Peter Vernescu, C. Muşat, I. Pomeran, N. Muţiu, V. Samer* etc. La jocuri (fotbal, handbal, volei) campionatele pe asociaţie ajută la formarea de selecţionate ale întreprinderii ce-i fac cinste în competiţiile de masă sau judeţene, dar rugbyul se află la cotele cele mai ridicate între jocuri, aspirînd la prima scenă...

Larga paletă de discipline practicate, la nivel de masă, la I.P.A. îşi găseşte explicaţia în diversitatea preferinţelor oamenilor muncii de aici, dar mai ales în receptivitatea unor oameni cu funcţii de răspundere, începînd cu directorul ing. *Ioan Simion*, cu ing. şef *Stan Măruntu*, ing. *Culică Enăchescu*, ing. *Marcel Radu*, tehnician *Nicolae Moga*, şi terminînd cu foşti sportivi, deveniţi antrenori, instructori, activişti, pe care i-am găsit în timpul liber pe bazele sportive sau în atelierele de pregătire a maşinilor de concurs, lucrînd cu rîvnă şi pasiune. Pe bazele sportive cu care cei de la I.P.A. se mîndresc (cel puţin cea de dirt-track pare să fie printre cele mai bune din Europa, după cum ne mărturisea *Nicolae Riureanu*, pînă mai ieri concurent alături de multiplul campion *Ioan Bobilneanu*, cu care face acum pereche la conducerea tehnică).

Dar bogata şi diversificata activitate sportivă se datorează faptului că din punct de vedere organizatoric s-a găsit soluţia cea mai bună : *îmbinarea performanţei cu activitatea de masă.* Adică, aşa cum ne mai spunea preşedintele asociaţiei, *„fiecare preşedinte de secţie pe ramură de sport se îngrijeşte şi de activitatea de masă, fiindcă aceştia sînt pricepuţi organizatori şi, mai ales, interesaţi să descopere, împreună cu antrenorii şi instructorii, elemente valoroase".* O idee care nu poate avea decît efecte pozitive pentru activitatea sportivă la I.P.A.

HANDBAL FEMININ

...aruncat la poartă (jenată) şi a ratat, rămînînd în semicerc. Arbitrul Şt. Georgescu a crezut că este accidentată şi a fluierat oprirea jocului şi a cronometrului. Verigeanu nu păţise însă nimic şi s-a repliat în apărare. Oprirea jocului a însemnat însă şi oprirea contraatacului faza a II-a pe care-l iniţiase Ştiinţa şi, deci, anularea unei şanse teoretice.

PLOIEŞTI. În sala „Victoria" din localitate şi-au dat întîlnire, într-una dintre seriile semifinale ale **„Cupei României"** la handbal, echipele feminine **Rulmentul Braşov, TEROM Iaşi, Hidrotehnica Constanţa** şi **Confecţia Bucureşti.** Porneau favorite pentru calificare în finală **Rulmentul** şi **Hidrotehnica,** avantajate şi de faptul că aveau cîte 3 puncte din etapa anterioară. Şi-au valorificat şansele braşovencele, prin victoriile obţinute în ambele partide susţinute. Echipa antrenată de **R. Drăgănescu** s-a prezentat foarte bine, echilibrată în toate compartimentele, menţinînd tot timpul jocurilor un ritm deosebit. În prima repriză a partidei decisive cu **Hidrotehnica,** de exemplu, braşovencele au dat o adevărată lecţie de apărare, primind doar şase goluri, modul în care au acţionat **Manuela Neică, Mariana Oacă, Rodica Marian** sau **Irina Călin** fiind impresionant. Spune foarte mult şi faptul că echipa a fost sancţionată în acest meci doar cu o eliminare de două minute, deşi s-a apărat agresiv şi avansat. **Hidrotehnica,** acuzînd şocul din ultimele secunde ale jocului cu TEROM (la scorul 21—21, **Liliana Gălan** a ratat de pe semicerc, oferind posibilitatea **Valentinei Turbatu** să aducă victoria echipei sale în urma unui contraatac rapid), s-a prezentat în partida cu **Rulmentul** foarte slab, semn că pregătirea în ansamblu a echipei şchioapătă. **TEROM Iaşi** a reuşit „să urce" pe locul doi în clasament şi deci a obţinut dreptul de participare în „finala mică" printr-o evoluţie bună, cu **Angela Avădanei, Rodica Covaliuc** şi **Valentina Turbatu** în rolurile principale. **Confecţia,** lipsită de aportul experimentatei **Rodica Grigoraş,** n-a reuşit decît să se menţină în plasa partenerelor de întrecere. REZULTATE, sîmbătă : Rulmentul — Confecţia 24—18 (9—8), Terom — Hidrotehnica 22—21 (10—14) ; duminică : Terom — Confecţia 26—25 (16—12), Rulmentul — Hidrotehnica 28—14 (16—6). CLASAMENTUL FINAL : 1. **Rulmentul** 9 p, 2. **TEROM** 7 p, 3. Hidrotehnica 5 p, 4. Confecţia 3 p. GOLGETERE : **Rodica Covaliuc** (Terom) şi **Mariana Oacă** (Rulmentul) cîte 17 goluri, Valentina Turbatu (Terom) şi Rodica Marian (Rulmentul) cîte 12 goluri. Cel mai bun arbitraj a fost prestat de cuplul bucureştean **T. Curelea — I. Păunescu.**

Mihail VESA

SUCCES DEOSEBIT AL FORMAŢIEI S. IONESCU

Repetînd performanţa realizată la deschiderea sezonului hipic de trap din 1983, formaţia antrenată de harnicul S. Ionescu a realizat în reuniunea de duminică cinci victorii, arătînd că şi-a pregătit cu minuţiozitate trăpaşii în perioada hibernală. Astfel, Calafat, puternic susţinut în a doua parte a alergării, a realizat victoria în principala cursă a zilei, la luptă în faţa lui Sabău, prematur angajat. Toţi ceilalţi învingători din această formaţie, Humor, Semenic, Simbria şi Adorata, nu au avut nici o rezistenţă de întîmpinat din partea adversarilor lor, ceea ce nu dă o notă prea bună pentru ceilalţi antrenori. Campionul pe anul 1983, M. Ştefănescu, şi-a onorat prezenţa cîştigînd cu Sincera, relativ comod, deşi aceasta nu era prea uşor handicapată. O altă formaţie care şi-a făcut simţită prezenţa a fost cea a lui G. Solcan, învingătoare cu Galiţa în faţa lui Honorică şi ocupînd două locuri secunde cu Sabău şi Focşa. În cealaltă cursă importantă a zilei, Suvan, frumos susţinut în lupta finală, a reuşit să salveze in extremis o partidă ce părea serios compromisă în urma galopului luat pe linia dreaptă la sosire, furnizînd o adevărată surpriză. Cursele rezervate 3 anilor au revenit lui Cornişor, un reuşit produs al generaţiei, şi lui Halmaş. Din cauza stării pistei şi a vremii, deloc prielnice, recordurile realizate sînt modeste.

HIPISM

REZULTATE TEHNICE : Cursa I : 1. Cornişon (R. I. Nicolae) 1:52,8, 2. Focşa, 3. Hărman. Cota : cîştig. 12, ord. 5, ord. triplă închisă. **Cursa a II-a :** 1. Humor (Nacu) 1:45,2, 2. Vesel. Cota : cîşt. 5, ord. 6, ev. închis. **Cursa a III-a :** 1. Sincera (M. Ştefănescu) 1:46,8, 2. Verigariu, 3. Tusan. Cota : cîşt. 3, ord. 11, ev. 12, ord. triplă 274. **Cursa a IV-a :** 1. Galiţa (Solcan) 1:48,5, 2. Honorică, 3. Negoiu. Cota : cîşt. 4, ord. 14, ev. 12, ord. triplă 330. **Cursa a V-a :** 1. Semenic (Ionescu) 1:42,8, 2. Secret. Cota : cîşt. 2, ord. 4, ev. 46. **Cursa a VI-a :** 1. Calafat (Ionescu) 1:37,6, 2. Sabău, 3. Tenor. Cota : cîşt. 1,40, ord. 3, ev. 6, ord. triplă 120, triplu 2—4—6 499. **Cursa a VII-a :** 1. Simbria (Nacu) 1:46,6, 2. Percutor, 3. In. Cota cîşt. 3, ord. 5, ev. 4, ord. triplă 460. **Cursa a VIII-a :** 1. Suvan (Toduţă) 1:38,8, 2. Sadău, 3. Olăraş. Cota : cîşt. 7, ord. 5, ev. 40, ord. triplă 1280. **Cursa a IX-a :** 1. Adorata (Ionescu) 1:46,6, 2. Sorin, 3. Pericola. Cota : cîşt. 1, ord. 16, ev. 25, ord. triplă 300, triplu 5—7—9 68. **Cursa a X-a :** 1. Hălmaş (Boitan) 1:52,2, 2. Dediţica. Cota: cîşt. 3, ord. 10, ev. 12.

A. MOSCU

I.D.M.S. BUCUREŞTI informează cumpărătorii interesaţi că magazinul auto I.D.M.S. Piteşti, şos. Bucureşti — Piteşti km 110, telefon 12604, primeşte înscrieri pentru autoturismele ARO 10-4, prin transferul opţional al cumpărătorilor înscrişi la autoturismul „DACIA 1300" avînd data de depunere a banilor la C.E.C. anterioară aceleia de 31 decembrie 1982.

LOTO-PRONOSPORT INFORMEAZĂ

NU UITAŢI ! Numai astăzi mai pot fi depuse buletinele de participare la atractivul concurs Pronosport de miine, cu meciuri din campionatul divizionar „A". Mai multe variante jucate, mai multe posibilităţi de frumoase satisfacţii !

ŞANSE SPORITE DE CÎŞTIG PENTRU PARTICIPANŢI

JUCAŢI LA TRAGERILE EXCURSIILOR PRONOEXPRES DIN 14 MARTIE 1984

LOTO DIN 16 MARTIE 1984

● AUTOTURISME „Dacia 1300"
● MARI SUME DE BANI
● EXCURSII de 2 locuri în R.P. Polonă

LA RECENTELE TRAGERI SIMILARE S-AU ATRIBUIT : 4 autoturisme „Dacia 1300", 109 excursii, mari şi numeroase cîştiguri în bani !

ŞI DV. PUTEŢI OBŢINE SUCCESE ASEMĂNĂTOARE

ASTĂZI — ULTIMA ZI DE PARTICIPARE !

„CUPA ROMÂNIEI" LA ...

(Urmare din pag. 1)

pa s-a menţinut la un potenţial înalt, mai ales datorită omogenităţii sale şi, nu în ultimă instanţă, prestaţiei superioare a **Mariei Verigeanu.** Chimistul a condus cu 12—10 (min. 26), 16—12 (min. 31), 17—13 (min. 32), 18—14 (min. 33), a avut apoi, între minutele 33 şi 46, o perioadă de degringoladă, în care a marcat un singur gol şi a primit 7 (!), pentru ca în final să-şi revină, să domine cu maturitate şi să-şi asigure o victorie pentru care a muncit şi pe care a meritat-o. Finalul incandescent, a fost marcat de o decizie a arbitrilor mult comentată. La 27—26 pentru Chimistul, Ştiinţa Bacău şi-a ratat atacul. Vîlcencele s-au aflat din nou în ofensivă şi — cînd mai erau 7 secunde de joc — Verigeanu a ...

LUPTĂTORUL V. DOLIPSCHI — LOCUL 2 ÎN TURNEUL DIN UNGARIA

Simbătă și duminică la Szeged, s-au desfășurat întîlniri în cadrul turneului de lupte greco-romane, la care au participat și o serie de sportivi români, componenți ai lotului olimpic. Un rezultat bun l-a obținut **Victor Dolipschi** (cat. +100 kg), clasat pe locul 2 după sovieticul **Rastorotsky. Nicolae Zamfir** (cat. 57 kg) și **Vasile Andrei** (cat. 100 kg) au ocupat **locul 3** la categoriile respective de greutate.

SCHIORI ROMÂNI LA BALCANIADA DIN IUGOSLAVIA

Începînd de azi se dispută în Iugoslavia o nouă ediție a Balcaniadei de schi. La întrecere vor fi prezenți schiori alpini și fondiști din **Bulgaria, Grecia, Iugoslavia, România** și **Turcia.** Din delegația țării noastre fac parte, printre alții, **Ileana Hanganu, Viorica Vrăjmaș** și **I. Lungociu** (fond), **Z. Balasz** și **V. Podaru** (alpine).

PE GHEAȚĂ ȘI PE ZĂPADĂ

TITISEE NEUSTADT. „Cupa Europei" la sărituri cu schiurile a programat pe trambulina de la Titisee-Neustadt (R.F. Germania) un concurs cîștigat de sportivul sovietic Vladimir Cernaev — 226,7 puncte și sărituri de 103,5 m și 102,5 m. Pe locul secund s-a clasat bulgarul Vladimir Brejcev — 224,9 puncte.

VARȘOVIA. Meciul amical de hochei pe gheață dintre reprezentativa de juniori a **Poloniei** și selecționata de tineret a **României** s-a încheiat cu scorul de 11—4 (6—2, 3—1, 2—1) în favoarea gazdelor.

OBERHOF. Concursul internațional de bob-2 persoane de la Oberhof (R.D. Germană) a fost cîștigat de echipajul R.D. Germane II (Richter — Kirchner), cu timpul de 3:04,05. Pe locul secund s-a clasat echipajul R.D. Germane I (Hoppe — Schauerhammer), campion olimpic, cu 3:04,21.

AUTRANS. Proba de combinată nordică, din cadrul primei etape a „Cupei Țărilor alpine" a fost cîștigată de austriacul Günter Csar cu 407,33 p. L-au urmat compatriotul său Thomas Donaudauer cu 383,87 p și francezul Robert Lazzaroni cu 379,3 p. Următoarea etapă a competiției va avea loc la 17—18 martie, la St. Moritz (Elveția).

OSLO. După concursul de duminică de sărituri de la trambulină, clasamentul general (după 20 de etape) se prezintă astfel : 1. **Matti Nykaenen** (Finlanda) 207 p, 2. Jens Weissflog (R.D. Germană) 180 p, 3. Jeff Hastings (S.U.A.) 121 p, 4. Pavel Ploc (Cehoslovacia) 117 p, 5. Jiri Parma (Cehoslovacia) 103 p, 6. Primoz Ulaga (Iugoslavia) 102 p. Iată și primii clasați în concursul de pe trambulina de la Holmenkollen : 1. **Vladimir Podzimek** (Cehoslovacia) 209,7 p (sărituri de 103 și 102,5 m), 2. Pavel Ploc (Cehoslovacia) 205,7 p (102,5 ; 103), 3. Ole Chris Eidhammer (Norvegia) 203,9 p (103,5 ; 97,5).

WHISTLER MOUNTAIN (Canada). După concursul din această localitate montană, clasamentul „Cupei Mondiale" (m) la schi alpin se prezintă astfel: 1. **Pirmin Zurbriggen** (Elveția) 248 p, 2. Ingemar Stenmark (Suedia) 201 p, 3. Marc Girardelli (Luxemburg) 184 p, 4. Andreas Wenzel (Liechtenstein) 182 p, 5. Anton Steiner (Austria) 146 p, 6. Franz Heinzer (Elveția) 129 p. În „Cupa Mondială" la coborîre, conduce elvețianul Urs Raeber cu 94 p. urmat de Erwin Resch (Austria) 91 p, 3. Bill Johnson (S.U.A.) 87 p. În clasamentul general feminin conduce **Erika Hess** (Elveția) cu 234 p, urmată de Hanni Wenzel (Liechtenstein) 217. Proba de coborîre (m) din această stațiune canadiană a revenit campionului olimpic **Bill Johnson** (S.U.A.) în 2:02,85, urmat de Helmut Höflehner (Austria) 2:03,17 și Pirmin Zurbriggen (Elveția) 2:03,18.

Elvețianul Pirmin Zurbriggen, *liderul Cupei Mondiale la schi alpin, în timpul slalomului de la Vail (Colorado), în care s-a clasat al doilea*
Telefoto: AP — AGERPRES

„CENTURA DE AUR" LA BOX

(Urmare din pag. 1)

nat un premiu pentru cel mai frumos meci al galei, sîntem siguri că juriul ar fi oscilat între partidele **A. Terendors** (R. P. Mongolă) — **Cek Men San** (R.P.D. Coreeană) și **R. Echevarria** (Cuba) — **Al. Covtun** (U.R.S.S.), în care primii au obținut decizia. Deși cele două partide nu au semănat, cea dintîi oferindu-ne un duel între doi scrimeri, iar cea de a doua o dispută între doi puncheuri tehnici, ambele au plăcut spectatorilor.

Întrecerile **„semiușorilor"** au fost deschise de meciul dintre **Petrică Stoiu** și **Mehmet Demir** (Turcia). Ambii boxeri, cu lovituri extrem de puternice, s-au expediat pe rînd la podea. Primul a reușit românul, care în repriza a doua a plasat un croșeu de stînga și adversarul a fost numărat. În ultimul rund, la un schimb de contre, Demir a fost cu o fracțiune de secundă mai iute și Stoiu este, la rîndul său, numărat. Pe parcursul partidei, românul a acumulat puncte suficiente, care i-au adus decizia de învingător în unanimitate, după o întrecere dură, care a plăcut asistenței.

Fostul deținător al „Centurii de aur", **Ravslalin Octonbayar** (R. P. Mongolă), și **Eugen Preda** (România) au oferit o partidă pe muchie de cuțit, cu lovituri năprasnice, în care K.O.-ul a plutit deasupra ringului timp de trei reprize. Preda a luptat deosebit de curajos, creindu-i multe momente dificile campionului mongol. Superioritatea tehnică a oaspetelui a fost, însă, cea care a decis învingătorul, Octonbayar primind decizia la puncte în unanimitate.

REZULTATE TEHNICE

Cat. cocoș : A. Cevdet (Turcia) b.p. (5—0) Gh. Negoiță (România), K. Takami (Japonia) b.p. (5—0) T. Krupinski (Polonia), S. Zapart (Polonia) b.p. (3—2) R. Nistor (România), R. Echevarria (Cuba) b.ab. 3 Al. Covtun (U.R.S.S.), A. Terendors (R.P. Mongolă) b.p. (5—0) Cek Men San (R.P.D. Coreeană), D. Cipere (România) b.ab. 1 El Hindi (Siria).

Cat. semiușoară : P. Stoiu (România) b.p. (5—0) M. Demir (Turcia), Y Aray (Japonia) b.p. (5—0) S. Bitic (Iugoslavia), J. Alvarado (Cuba) b.ab. 2 T. Ikebe (Japonia), R. Octonbayar (R.P. Mongolă) b.p. (5—0) E. Preda (România).

Cat. semimijlocie : L. Sandu (Prahova) b.p. (4—1) O. Degirmenci (Turcia), M. Ciubotaru (România) b.ab. 1 A. Slavko (Iugoslavia).

ROMÂNIA — UNGARIA LA BASCHET

(Urmare din pag. 1)

che 5 (din min. 3 nu a mai jucat, fiind accidentat), **Brănișteanu** 2, **V. Ioan** 1, **Niculescu** 6, **Căpușan** 6, **Netolitzchi** 1, **Vinereanu** 5 pentru gazde, respectiv **Lang** 12, **Horvath** 12, **L. Somogy** 14, **Zsoldos** 6, **Berkics** 4, **Morgen** 6, **Tarnai** 4, **G. Somogy** 1, **Kovacs** 6, **Szerely** 8. Au arbitrat bine **Em. Nicolescu** și **P. Pasere.**

În deschidere, reprezentativa de juniori a României a întrecut-o pe cea similară a Ungariei cu scorul de 86—64 (41—35), la capătul unei întreceri echilibrate în repriza I, apoi dominată de juniorii noștri. Prin acest succes, echipa României și-a luat revanșa pentru înfrîngerea suferită în vara anului trecut, la Phenian, cu prilejul „Concursului Prietenia". Mai trebuie menționat că oaspeții au deplasat la București cel mai bun lot, care se pregătește pentru a participa, peste cîteva luni, la turneul de calificare pentru campionatul european de juniori.

Referitor la partida de ieri, am remarcat că în jocul formației române a existat o diferență netă între prima repriză și cea secundă. În prima, baschetbaliștii noștri au fost dominați în lupta sub panouri, ceea ce a dus la echilibru pe teren și pe... tabela de scor. În următoarele 20 de minute, însă, a fost rîndul sportivilor români să se evidențieze în apărare (organizată, combativă), ceea ce a determinat și creșterea potențialului ofensiv, în primul rînd ca frecvență a acțiunilor și aruncărilor la coș. În sfîrșit, am mai notat plusul de coeziune al echipei române, la care se simte faptul că membrii ei joacă împreună din toamna acestui an, alcătuind formația divizionară „A" Carpați Grup 8 Construcții București.

Au marcat : **Pintea** 7, **Iacob** 10, **Tzachiș** 21, **Panaitescu** 18 (aceștia au fost cei mai buni jucători români), **Constantin** 11, **Reisenbüchler** 2, **Stănescu** 8, **Szabo** 7, **Marcu** 2 (a mai jucat și **E. Toader**) pentru învingători, respectiv **Bodrogy** 30, **A. Farkaș** 8, **L. Farkaș** 6, **Zahny** 3, **Forrai** 2, **Kardos** 3, **Elek** 4, **Toth** 2, **Kraduecs** 6. Competent și corect arbitrajul prestat de **C. Dumitrache** și **I. Olaru.**

Azi, sala Floreasca găzduiește returul meciurilor amicale România — Ungaria, seniori (ora 17,30) și juniori (ora 16).

FINALA TURNEULUI CANDIDATELOR LA ȘAH

MOSCOVA, 12 (Agerpres). Finala turneului candidatelor la titlul mondial feminin de șah dintre marile maestre sovietice Irina Levitina și Lidia Semenova a continuat la Soci cu partida a treia, întreruptă la mutarea a 41-a. Scorul este favorabil cu 1,5—0,5 puncte (1) Irinei Levitina.

ALEEA „JESSE OWENS" ÎN BERLINUL OCCIDENTAL

BERLINUL OCCIDENTAL, 12 (Agerpres). În Berlinul occidental a avut loc o ceremonie, în cadrul căreia o stradă din acest oraș a primit numele celebrului atlet american de culoare Jesse Owens, care, la Jocurile Olimpice din 1936 a cucerit patru medalii de aur, la 100 m, 200 m, săritura în lungime și ștafeta 4×100 m. Strada, denumită pînă acum „Aleea Stadionului", se afla în imediata vecinătate a arenei ce a găzduit în 1936 întrecerile atletice ale Olimpiadei de vară.

În alocuțiunea rostită cu acest prilej, Juan Antonio Samaranch, președintele Comitetului Internațional Olimpic, a declarat că Jesse Owens s-a dovedit prin cariera sa strălucită un „veritabil adept al idealului olimpic".

FOTBAL meridiane

CAMPIONATE...

SPANIA (et. 27). **Athletic Bilbao,** învingătoare cu 1—0 la Murcia, a trecut în fruntea clasamentului, deoarece **Real Madrid** n-a reușit decît un scor egal pe teren propriu, cu F.C. Sevilla (2—2). Alte rezultate : Real Sociedad — Zaragoza 1—0, Espanol — Cadiz 1—1, Valencia — Salamanca 1—0, Malaga — C.F. Barcelona 0—1, Betis — Atletico Madrid 1—0, Valladolid — Osasuna 0—1, Gijon — Majorca 0—3 ! Clasament : 1. **Athletic Bilbao** 33 p, 2. **Real Madrid** 38 p, 3. C.F. Barcelona 35 p, 4. Atletico Madrid 34 p, 5. Real Sociedad 30 p, 6. Betis 30 p, 7. Zaragoza 29 p, 8. Espanol 27 p, 9. Gijon 27 p, 10. Malaga 26 p, 11. Murcia 26 p, 12. Valencia 26 p, 13. F.C. Sevilla 25 p, 14. Osasuna 25 p, 15. Valladolid 20 p, 16. Majorca 19 p, 17. Salamanca 17 p, 18. Cadiz 13 p.

PORTUGALIA (et. 21). **F.C. Porto** a cîștigat derby-ul, învingînd cu 3—1 pe **Benfica.** Alte rezultate : Sporting — Guimaraes 2—0, Rio Ave — Boavista 1—0, Braga — Farense 1—0, Setubal — Salgueiros 2—0, Portimonense — Espinho 3—0, Estoril — Varzim 4—2, Agueda — Penafiel 1—0. Clasament : 1. **Benfica** 38 p, 2. F.C. Porto 37 p., 3. Sporting 31 p, 4. Braga 24 p, 5. Setubal 22 p, 6. Guimaraes 22 p, 7. Boavista 20 p, 8. Portimonense 19 p, 9. Rio Ave 19 p, 10. Varzim 18 p, 11. Agueda 17 p, 12. Farense 16 p, 13. Penafiel 16 p, 14. Salgueiros 14 p, 15. Estoril 14 p, 16. Espinho 9 p.

„CUPA AFRICII"

Ultimele jocuri din grupa „B" a „Cupei Africii", care au avut loc în Coasta de Fildeș: **Algeria — Nigeria 0—0, Ghana — Malawi 1—0.** În semifinale se vor întîlni, la 14 martie : **Egipt — Nigeria** (la Abidjan) și **Algeria — Camerun** (la Bouaka).

Pe GLOB

FRANȚA. Organizatorii faimosului Tur ciclist al Franței doresc să pună pe ...roate și o competiție feminină similară. La aceasta ar urma să participe echipe naționale și nu reprezentative de firme cum se întîmplă astăzi în „Marea buclă". In intenția lor este organizarea a 14 etape, fiecare avînd circa 60 de kilometri. Acestea ar urma să aibă loc în finalurile etapelor masculine.

ANGLIA. Federația engleză de fotbal va crea o școală de fotbal pentru juniori de 14 și 15 ani. Școala urmează să-și deschidă porțile în localitatea Lilleshall, unde urmează să fie convocați anual cîte 30 de jucători. Acestora li se vor asigura cele mai bune condiții de pregătire sportivă și, în primul rînd, școlară. **Bobby Robson,** antrenorul echipei reprezentative, a declarat că această școală va contribui nemijlocit la redresarea fotbalului englez pînă, chiar, la nivelul echipei reprezentative. O asemenea școală funcționează de mai mulți ani, cu foarte bune rezultate, dincolo de „Mînecă", în Franța...

S.U.A. Tot mai mulți sînt cei care duc o luptă intensă împotriva politicii de apartheid practicată în Republica Sud-Africană. Recent, un grup alcătuit din artiști și sportivi a cerut un boicot total față de R.S.A., pe multiple planuri, inclusiv pe cel al sportului. În fruntea acestui grup se află cîntărețul de renume mondial **Harry Belafonte** și căpitanul nejucător al echipei americane de tenis, **Arthur Ashe,** fost cîștigător al turneului de la Wimbledon.

SPANIA. La începutul lunii decembrie se va da startul în prima cursă transatlantică organizată de forurile de specialitate spaniole. Parcursul de circa 3 900 de mile marine începe la Malaga, străbate Gibraltarul și se îndreaptă spre Insula Santo Domingo, acolo unde, cu 500 de ani în urmă, Cristofor Columb debarca din goeleta „Santa Maria", cu convingerea că găsise drumul spre Indii. De altfel, această cursă se va numi „Drumul descoperirii"...

CEHOSLOVACIA. O performanță cu totul neobișnuită a înregistrat cehoslovacul **Pavel Krus,** în vîrstă de 30 de ani, propunîndu-și să ajungă pe... bicicletă în localitatea finlandeză Rovaniemi, situată dincolo de cercul polar ! El a parcurs 800 km în două săptămîni : **„Călătoria a fost cu mult mai dificilă decît mi-am închipuit. Într-o zi, din cauza ninsorii abundente, n-am reușit să pedalez cu mai mult de 7 km pe oră și cu un consum mare de energie. Deoarece m-am găsit în timpul nopții polare, cea mai mare parte a drumului am făcut-o pe întuneric și, evident, pe o temperatură foarte scăzută. Dar am reușit !...**"

TELEX ● TELEX ● TELEX ● TELEX ● TELEX ● TELEX ● TELEX ● TELEX ● TELEX

ATLETISM ● Campionatele universitare de sală ale S.U.A., la Syracuse (New York) : 55 m : Richardson 6,14, 400 m : McKay 46,46, înălțime : Saunders 2,27 m, triplusalt : Conley 16,97 m, prăjină : Dial 5,48 m, greutate : Carter 20,15 m ; feminin : 55 m : Merlene Ottey (Jamaica) 6,70, lungime : Angela Thacker 6,66 m, 4×800 m : Universitatea Tennessee 8:40,17 (cel mai bun rezultat mondial). ● Concurs în aer liber la Sidney ; 100 m : Lattany (S.U.A.) 10,35, 400 m : McCoy (S.U.A.) 46,11, 1 500 m : Hillardt (Australia) 3:34,20, Ovett (Anglia) 3:35,36, înălțime : Cai Shu (R.P. Chineză) 2,20 m.

CICLISM ● Cel de-al doilea tronson al etapei a 4-a a cursei Paris — Nisa, Salut — Miramas, 96 km, a fost cîștigat de Francis Castaing (Franța) în 2h16:51, urmat de belgianul Eddy Planckaert și irlandezul Sean Kelly în același timp. În clasament conduce englezul Robert Millar 16h38:00, urmat de Kelly 16h38:30, Eric Caritoux (Franța) 16h38:33. Bernard Hinault este pe locul 6 la 1:08. ● Etapa a 3-a a cursei Marea Tireniană — Marea Adriatică, Bisaccia — Monte san Pietrangeli, 229 km, a fost cîștigată de italianul Mario Beccia în 6h25:47. În clasament conduce Tommy Prim (Suedia) 17h02:21.

MOTOCICLISM ● Cursa de 200 de mile (322 km) de la Daytona a fost cîștigată de Kenny Roberts (S.U.A.) pe „Yamaha" cu o medie orară de 182,150 km. ● Campionatul mondial de motociclism pe gheață, desfășurat la Deventer (Olanda) a fost cîștigat de echipa U.R.S.S. — 52 p, urmată de Suedia 52 p și Finlanda 37 p. La individual a cîștigat Erik Stenlund (Suedia).

SCRIMĂ ● „Turneul celor 7 națiuni" la sabie a fost cîștigat, la Bonn, de U.R.S.S., urmată de Bulgaria, Polonia, Franța, R.F. Germania și S.U.A. ● Concursul de spadă de la Londra a fost cîștigat de francezul Philippe Boisse, 10—7 în finală cu vest-germanul Alexander Puseh.

TENIS ● În finala turneului feminin de dublu de la Tokio : Shriver, Kiyomura — Sayers, Jordan 6—3, 6—7, 6—3.

Redacția și administrația : cod 79773 București, str. V. Conta 16, of. P.T.T.R. 1, tel. centrală 11.79.70 și 11.50.59, secția coresp. 12.42.28 ; interurban 437 ; telex 10 350 romsp. Tiparul I.P. „Informația". Pentru străinătate abonamentele prin ILEXIM — departamentul export import presă P.O. Box 136—137, telex 11 226, București, str. 13 Decembrie nr. 6 ; 10 363
R. 1, 2, 3, 4

PROLETARI DIN TOATE ȚĂRILE, UNIȚI-VĂ !

Sportul

ZIAR AL CONSILIULUI NAȚIONAL PENTRU EDUCAȚIE FIZICĂ ȘI SPORT

ANUL XL – Nr. 10 653 | 4 PAGINI – 50 BANI | Miercuri 14 martie 1984

„Centura de aur" la box

ȘI „PRELIMINARIILE" POT OFERI MECIURI SPECTACULOASE !

● Pugiliștii noștri au obținut cîteva victorii prețioase ● Marin Vișan a realizat surpriza zilei

Iubitorii sportului cu mănuși din Capitală au învățat din experiența anilor trecuți că „preliminariile" **Turneului internațional „Centura de aur"** pot oferi meciuri deosebit de frumoase și, în consecință, au venit în număr mare și la cele două reuniuni de ieri, de la Palatul Sporturilor și Culturii. Așteptările lor au fost răsplătite. Multe partide s-au disputat sub semnul echilibrului, sportivii aruncînd în luptă ultimele resurse de energie pentru a obține decizia.

O astfel de întîlnire a fost cea dintre **Viorel Mihăilă** (Metalul București) și **Cun Cun Jan** (R.P.D. Coreeană), în limitele categoriei ușoară. Cei doi sportivi au ținut asistența în tensiune timp de trei reprize datorită loviturilor foarte dure pe care le-au schimbat încă de la primul sunet de gong. Bine pregătit fizic, Mihăilă a reușit de multe ori să pună în dificultate un adversar ambițios, ale cărui valențe tehnice erau evidente. După un meci frumos și atît de echilibrat încît a reușit să-i împartă pe cei 5 arbitri în... două tabere, campionul coreean a primit decizia cu 3—2. La aceeași categorie, dinamovistul **Florian Țircomnicu** a obținut o victorie înainte de limită în fața foarte tînărului pugilist sirian **Maher El Hindi**, dar evoluția sa a fost modestă, mult sub așteptări, mai ales dacă ținem seama că a avut un adversar modest. A treia întîlnire de la această categorie a fost din nou foarte echilibrată. **Gelu Hudișteanu** și **Henryk Ryhlowski** (Polonia) s-au angajat în schimburi prelungite de lovituri încă de la primul gong. Românul, mai puternic, a căutat să impună lupta de aproape — care-i convenea — și a reușit să obțină un oarecare avantaj. În repriza secundă aspectul meciului este la fel de echilibrat și interesant. Cu o directă de dreapta la cap, Hudișteanu își pune în vădită dificultate adversarul, care este numărat. Ultimele trei minute au fost epuizante pentru ambii pugiliști. Se aruncă în luptă ultimele resurse de energie. Polonezul este destul de rezistent și răspunde prompt la orice atac. În această situație, misiunea judecătorilor a fost extrem de dificilă. Pentru că trebuia dat un cîștigător, acesta a fost Hudișteanu, preferat cu 3—2.

Dragomir Ilie rămîne în continuare unul dintre favoriții publicului, care-i apreciază stilul original de luptă. De data aceasta, fostul campion național al „ușorilor" l-a avut ca adver-

Petre HENT
Paul IOVAN

(Continuare în pag. a 4-a)

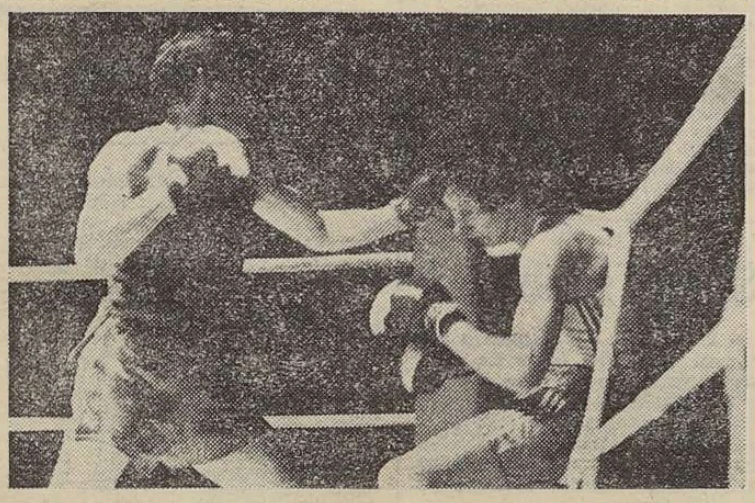

Cu o lovitură necruțătoare, Gelu Hudișteanu *și-a trimis adversarul — polonezul* Henryk Ryhlowski — *în corzi* Foto : Ion MIHĂICA

DIN PROGRAMUL DE AZI

Gala I, ora 15,30

Cat. cocoș : M. Finățan (România) – Talal Shawa (Siria), A. Terendors (R.P. Mongolă) – D. Cipere (România).

Cat. semimijlocie : R. Obreja (România) – A. Dobosz (Polonia), J. Hernandez (Cuba) – R. Loloski (Bulgaria), L. Sandu (România) – M. Ciubotaru (România).

Cat. mijlocie : Jorge Gonzales (Cuba) – M. Popa (România), A. Bauer (R.F. Germania) – D. Senciuc (România).

Gala a II-a, ora 18,30

Cat. semimuscă : K. Mamoru (Japonia) – E. Geafar (România), V. Iordache (România) – S. Hatsumi (Japonia).

Cat. semiușoară : V. Ioana (România) – R. Holzmann (R.F. Germania), J. Alvarado (Cuba) – R. Octonbayar (R.P. Mongolă).

Cat. semigrea : I. Lugo (Cuba) – F. Pamfil (România), R. Ehirinov (Bulgaria) – P. Bornescu (România).

Cat. supergrea : G. Mihnea (România) – Al. Lukstin (U.R.S.S.), J. Gonzales (Cuba) – E. Stefi (România).

Jocurile Olimpice de vară '84, bat la ușă !

CROSIȘTII ROMÂNI AU FOST LA ÎNĂLȚIME ÎN „ORAȘUL ATLETISMULUI" – CIUPRIA...

De-a latul căilor de acces în **Ciupria**, pancarte uriașe cuprindeau urarea **„Bine ați venit în orașul atletismului !"**, fiindcă Ciupria este cu adevărat un oraș al atletismului. Și aceasta nu doar pentru faptul că de aici, din școala de alergători a lui Ace Petrovici, s-au ridicat campioni europeni ca **Vera Nicolici** și **Dragan Zdravkovici**, ci și pentru că a fost ales ca gazdă a celei de a 29-a ediții a Crosului Balcanic. Și gazdele crosului s-au întrecut în a asigura întrecerilor cadrul corespunzător. În acest sens, două amănunte ni se par revelatoare : deoarece traseul, pe malul rîului Veliko Morava, era îmbibat serios cu apă și ar fi putut deveni noroios, în ajun, sute de oameni, tineri și virstnici, l-au „secat" cu... bureți, făcîndu-l cît de cît apt pentru concurs. De asemenea, potrivit aprecierilor ing. **Jovica Radisavljevici**, primarul orașului, la ora competiției au fost pe traseu peste 10 000 de spectatori, adică aproape jumătate din populația orașului ! Ciupria însă n-a fost singură în ampla acțiune de organizare a competiției, alte localități învecinate, precum **Paracin** sau **Svetozerevo**, ca și numeroase întreprinderi și instituții din multe alte orașe aducîndu-și fiecare contribuția.

Ne pare foarte bine că la reușita acestui mare eveniment un aport însemnat l-au avut alergătoarele și alergătorii români, a căror evoluție a fost apreciată în termenii cei mai laudativi. Una dintre expresiile care ne-au plăcut însă cel mai mult, apropo de comportarea sportivilor noștri, am găsit-o inserată în cronica publicată în ziarul „Vecerni Novosti" din Belgrad : **„... Pe traseul de la Ciupria a înflorit floarea soarelui"** (atleții noștri au concurat în tricouri galbene, tradiționale !).

★

De-a lungul anilor, mai precis la Craiova în 1930 și la Sliven în 1981, crosiștii români și-au adjudecat, este adevărat, nouă din cele zece titluri de campioni balcanici, dar, parcă mai mult ca în alte ocazii, cele opt victorii de acum au apărut mai spectaculoase, avînd în vedere, în primul rînd, buna pregătire pe care fiecare din-

Romeo VILARA

(Continuare în pag. 2-3)

În fruntea plutonului de alergătoare junioare, cele patru concurente românce. În stînga, Ana Algeorge, *cîștigătoarea probei* Foto : R. VILARA

Astăzi, etapa a 23-a a Diviziei „A" de fotbal

UN NOU ȘI ATRACTIV DERBY : STEAUA – UNIVERSITATEA CRAIOVA

● La Galați, meciul speranțelor care mai pilpiie... ● La Baia Mare, un examen greu pentru gazde în fața liderului ● Pe stadionul Steaua, între viteza lui Lăcătuș și Balint și... slalomurile lui Cămătaru și Cirțu ● La Slatina, F.C. Olt se ferește de o nouă remiză acasă ● La Oradea, bihorenii întîlnesc un Rapid în... viteză maximă ● La Hunedoara, o echipă – gazdă – în revenire în fața alteia care... nu-și mai revine ● La Bacău, între atacurile localnicilor și tăioasele contraatacuri ale argeșenilor ● La Rm. Vilcea, un meci deloc ușor pentru gazde ● În „Regie", Sportul studențesc nu uită că a cîștigat greu și în campionatul trecut în fața Petrolului, neînvinsă acum de trei etape

CLASAMENTUL LA ZI

1. DINAMO	22	13	7	2	42-18	33
2. Steaua	22	14	3	5	47-15	31
3. Univ. Craiova	22	13	2	7	37-19	28
4. Sportul stud.	22	12	4	6	34-23	28
5. F.C. Argeș	22	12	2	8	29-22	26
6. F.C. Bihor	22	10	4	8	36-30	24
7. S.C. Bacău	22	10	4	8	22-28	24
8. Jiul	22	9	5	8	21-26	23
9. F.C. Olt	22	6	10	6	18-15	22
10. Poiit Iași	22	7	8	7	22-24	22
11. Chimia	22	8	5	9	27-33	21
12. F.C. Baia M.	22	8	4	10	22-37	20
13. Corvinul	22	7	5	10	29-29	19
14. Rapid	22	6	6	10	19-25	18
15. A.S.A. Tg. M.	22	7	4	11	19-28	18
16. Dunărea CSU	22	3	8	11	13-25	14
17. Petrolul	22	4	5	13	16-34	13
18. C.S. Tîrgoviște	22	3	6	13	16-38	12

PROGRAMUL ETAPEI

Galați :	DUNĂREA C.S.U.	– C.S. TÎRGOVIȘTE
Baia Mare :	FOTBAL CLUB	– DINAMO
București :	STEAUA	– UNIV. CRAIOVA
	(Stadionul Steaua)	
Slatina :	F.C. OLT	– A.S.A. TG. MUREȘ
Oradea :	F.C. BIHOR	– RAPID
Hunedoara :	CORVINUL	– POLITEHNICA IAȘI
Bacău :	SPORT CLUB	– F.C. ARGEȘ
Rm. Vilcea :	CHIMIA	– JIUL
București :	SPORTUL STUD.	– PETROLUL
	(Stadionul Sportul studențesc)	

Toate partidele vor începe la ora 15,30.

„GENERAȚIA MEA TREBUIE SĂ FACĂ MAI MULT..."

ne spune cunoscutul handbalist VASILE STÎNGĂ

Eroul interviului nostru nu are nevoie de prezentare. Ce-am mai putea spune despre handbalistul **Vasile Stîngă** ? S-a scris și s-a vorbit mult, mai ales în ultima vreme, despre acest produs de excepție al handbalului nostru. Prezent de 131 de ori în echipa reprezentativă, pentru care a înscris 688 de goluri (și ce goluri !...), Vasile Stîngă a fost, recent, distins, împreună cu alți colegi de echipă, cu Ordinul „Meritul Sportiv" clasa I, semn al prețuirii deosebite de care se bucură performanțele handbaliștilor noștri fruntași, în rîndurile cărora se află și Vasile Stîngă.

Îl felicităm pentru această distincție și el ne spune că, la

Călin ANTONESCU

(Continuare în pag. 2-3)

„DUELUL" CARMEN BUNACIU – ANCA PĂTRĂȘCOIU STIMULEAZĂ ÎNOTUL NOSTRU ȘI DĂ SPERANȚE PENTRU J. O.

Cîteva rezultate de reală valoare (competitive pentru topurile internaționale ale sezonului), 22 de noi recorduri naționale — 14 de seniori — plus unul de... asistență. O seamă de curse pasionante, conectante pentru caldul și cunoscătorul public din municipiul Reșița. Iată elemente care au determinat aprecierea pozitivă a specialiștilor înotului nostru pentru campionatele naționale de săptămîna trecută, în modernul bazin acoperit „1 Mai" (50 metri), dispunînd de o tabelă electronică proprie, cu plăci pentru înregistrarea timpilor intermediari. Această apreciere de ansamblu nu trebuie însă să creeze cumva o imagine exagerat de roză asupra momentului actual al acestui sport, **care are în continuare destule probleme**, destule aspecte mai puțin îmbucurătoare.

Sigur, fiecare competiție are eroii săi. În cazul în speță, au impresionat, în primul rînd, **Anca Pătrășcoiu** și **Carmen Bunaciu**. Dacă cea de a doua a fost, ca întotdeauna, la înălțime, dovedindu-se o dată mai mult cea mai longevivă înotătoare a lumii la un ridicat nivel competitiv, tresărirea de

Geo RAEȚCHI

(Continuare în pag. 2-3)

ANCA PĂTRĂȘCOIU

„SUCCESUL SE CUCEREȘTE PRIN MUNCĂ"

De-o bună bucată de vreme, oamenii stadioanelor și ai pistelor de ape din Tulcea vorbesc, cu o vădită mîndrie, despre disciplina fără... seamăn a elevei: rugbyul ! Îi iubesc copiii, îl comentează oamenii mari, luînd drept obiect de referință echipa „Pescărușul", aflată pe locul al III-lea în Divizia „B". Cum să-nască „Pescărușul", care a trezit pasiune pentru rugby în orașul de la obîrsia Deltei ? Desigur, cel mai autorizat răspuns trebuie solicitat celui care i-a „semnat", ca să spunem așa, actul de naștere, tovarășului ing. Nicolae Ivan, director tehnic la Întreprinderea de pescuit oceanic.

— Știm, tovarășe director, că iubiți rugbyul, ca fost rugbyst la Politehnica București și la Farul Constanța. Dar cum a început rugbyul aici, la Tulcea ?

— Nu știm tulceanu'. Profesia m-a adus aici și, în paranteză fie spus, m-am legat de Tulcea cu sufletul. M-am legat de oceanografie, oameni harnici, cinstiți, răzbătători. Într-o zi, plecînd, de la întreprindere, am întîlnit, pe malul lacului „Cluperca", o droaie de copii jucîndu-se c-o minge ovală. Am simțit o trezărire în inimă. Ce-ți veni ție, Dunărea și Delta, aici ! Puternici, curajoși. Și-am zis că rugbyul îi s-ar potrivi de minune. De aici s-a născut „Pescărușul". Bucuria mea este că nu m-am înselat în previziune. Sportul acesta a cucerit repede tineretul, pe suporteri, pentru că așa se explică faptul că din anonimat s-a ridicat o echipă, pregătită cu pasiune de către doi antrenori de suflet, Ion Bogoi și Mihai Corneliu.

— După cîte am înțeles, tovarășe director, din discuțiile cu cei doi antrenori, pepiniera pentru aceastâ echipă tînără și cu perspective o constituie „grădina dumneavoastră", adică Tulcea.

— Așa este sportiv, așa este etc. Am format echipe de copii, de juniori, în Tulcea, îi urmărim cum evoluează și îi atragem la „reprezentativă". Nici un alt sport nu ține lupta cu mai multe suflet pentru culorile echipei decît acela care s-a născut și a crescut în ținutul pe care îl reprezintă. Și tinerii echipei Iubesc Dunărea, iubesc Delta, iubesc Dobrogea lor scumpă și, neașteptat, o fac în muncă, în producție, se străduiesc să le ridice prestigiul și în sport.

— Ce părinți de viitor are cel ce a pus bazele rugbyului la Tulcea ?

— Un gînd frumos, un gînd realizabil, cel de a promova în primul eșalon al țării. Cu băieții pe care-i avem : Burtu, Dumitru, Ștefan, Vaterici, Groza, Gropineanu, Grigoraș, Serghei și toți ceilalți...

— Nu ne rămîne decît să vă urăm succes...

— Succesul se cucerește prin muncă și rugbyștii tulceni sînt hotărîți să-l obțină...

Dumitru MORARU SLIVNA

„CUPA A.S.A." LA SCHI ALPIN

Pe pîrtiile din Poiana Brașov a avut loc zilele trecute o frumoasă întrecere de schi alpin dotată cu „Cupa A.S.A. Brașov". Pe listele de concurs au fost înscrișii peste 50 de schiori din principalele secții din întreaga țară. S-au disputat curse de slalom special și slalom uriaș în care lupta pentru inițiative s-a dat între sportivii de la Dinamo, A.S.A. și Teleferic Brașov. Slalomul uriaș desfășurat pe „Sulinar" a dat cîștig de cauză celui mai în formă schior alpin de la această oră Zsolt Balazs care, în două manșe, realizat cel mai bun timp, devansîndu-i pe principalii contracandidați Vili Podaru și Mihai Bîră de la Dinamo, precum și pe colegul său de club Carol Adorjan.

Slalomul special a avut loc pe un traseu marcat pe „sub gondole", care a pus serioase probleme competitorilor. Riscînd prea mult Z. Balazs a fost descalificat, iar V. Podaru a cîștigat clar în fața lui C. Adorjan și M. Bîră. REZULTATE, slalom uriaș : 1. Z. Balazs (A.S.A.) 2:50,62, 2. V. Podaru (Din.) 2:51,04, 3. C. Adorjan (A.S.A.) 2:52,21, 4. M. Bîră (Din.) 2:53,60, 5. Al. Manta (A.S.A.) 2:55,19, 6. R. Treutch (Din.) 2:56,40 ; slalom special : 1. V. Podaru 1:49,66, 2. C. Adorjan 1:44,51, 3. M. Bîră 1:45,16, 4. Al. Năstase (Din.) 1:45,60, 5. D. Frățilă (Teleferic) 1:45,67, 6. Em. Focșeneanu (A.S.A.) 1:46,12.

Carol GRUIA, coresp.

MATEMATICĂ ȘI... SCHI

Ce înseamnă pasiune pentru sport demonstrează recent Iuliu Mako, profesor de matematică din județul Cluj. Inițiator al unui centru de schi din Iadu, fiul lui Marișel, inimosul profesor a reușit să domine cu elevii săi o întrecere la care au participat peste toate cetățile montane clujene (9 la număr) competiție dotată cu „Cupa micilor vînători de zăpezi". O întrecere tradițională (acum la a 13-a ediție) organizată de Asociația sportivă Armata Cluj-Napoca, în colaborare cu organizațiile de pionieri și tineret ale județului Cluj.

Într-adevăr, elevii din centrul de schi Mărișel s-au aflat printre cîștigători atît la categoria 13—14 ani, prin Victoria Dorel Pursel, cît și la categoria 15—16 ani (Victoria Roșu și Ovidiu Maria). Dar, la categoria 11—12 ani, primul clasat nu fost reprezentanții altor centre (Eva Mathe — Sînteraî și Emil Todea — Rîșca).

În clasamentul general, Mărișelul s-a situat pe locul întîi, urmat de cele de schi din Beliș și Măgura-Bogdănești. Cum apreciază prof. Ioan Mureșan, președintele secției sport, turism și P.T.A.P. a Consiliului județean Cluj al organizației pionierilor, „această competiție națională și reușită întrecere reprezintă ultimul test înaintea „Festivalului sporturilor de iarnă" de la Băișoara, program (n.n. după mai multe amînări obiective) în ultima decadă a lui martie, competiție cu care se va încheia, oficial, activitatea elevilor iubitori de schi, în acest an școlar...".

„Festivalul" de la Băișoara va însemna o nouă reușită a copiilor din Mărișel și a profesorului de matematică, antrenorul lor ? Tot ce este posibil ! (t. st.).

„GENERAȚIA MEA TREBUIE SĂ FACĂ MAI MULT..."

(Urmare din vag. 1)

fel ca toți cei decorați, s-a simțit onorat în mod deosebit de acest gest și recunoaștere a meritelor sale și că nu va precupeți nici un efort, împreună cu colegii săi, pentru ca, în perioada imediat următoare și, mai ales, la Jocurile Olimpice de la Los Angeles, să obțină rezultate dintre cele mai bune, contribuind astfel la creșterea prestigiului sportiv al patriei noastre. În continuare, i-am solicitat răspuns la întrebările noastre legate de activitatea sa, de perspectivele sale sportive, de preocupările din afara terenului de sport. Deci...

— Ce faci cînd ai timp liber ?

— Sunt un om, ca să zic așa, de casă. Mă joc cu Andrei, fiul meu, care are 5 luni, îl plimb prin parc, îmi ajut soția la gospodărie. Îmi place, de asemenea, muzica. Este pasiunea mea...

— Ce fel de muzică ?

— Și în această privință sînt mai... liniștit. Prefer muzica lentă, „caldă", sentimentală, discretă, fără stridențe. Să vă fac o mărturisire : sînt un mare amator de tangouri și valsuri. Poate părea curios, dar așa mă relaxez eu...

— Să trecem la handbal, Vasile Stingă, nu avem ce face... Sînt curios dacă există portari de care te temi...

— Pe unul singur nu aș dori să-l am în față cînd arunc la poartă, pe coechipierul nostru Nicolae Munteanu. Dintre cei lalți, Buligan imi pune probleme, pentru că are într-adevăr clasă, și Jerebic, de asemenea, pentru că se mișcă mult și imi cam ghicește „colțurile".

— Ți-a fost vreodată teamă să nu lovești un portar ?

— Uneori da. Dar pentru un atacant nu este bine să gîndească așa. Jocul este joc și se pot întîmpla multe. Și mie mi s-a întîmplat să lovesc portarii. Mi-a părut sincer rău. Dar... ce să pot face ?! La rîndul meu „înghit" multe lovituri de la apărători...

— Ai învățat să rabzi, Vasile Stingă ?

— Acesta este primul lucru pe care trebuie să-l învețe un inter în handbal. Să suporte rigorile jocului „agresiv" al apărătorilor din față. Cum este „agresivitatea"... numai eu știu.

— Cum te gîndești la Jocurile Olimpice de la Los Angeles ?

— Dacă vrem să cîștigăm, trebuie să jucăm bine, spre foarte bine, tot timpul. Asta zic eu că este secretul marilor victorii în competițiile jocurilor sportive. Noi ne-am omogenizat, ne „simțim" mai bine unul pe altul, formăm o echipă. Jovadă că am cîștigat Supercupa campionilor mondiali și olimpici.

— Spune, cite titluri de campion național ai ?

— Pînă acum... doar 5 !

— Mai urmează multe ?

— Cred că am ajuns pe la jumătate. Sper să-mi închei cariera cu 10 titluri naționale, cu medalia olimpică de aur și, neapărat, cu un titlu mondial. Generația mea trebuie să facă mai mult... Chiar așa, să „trăim" numai din palmaresul celeilalte ?! Mereu se spune : „România are patru titluri mondiale". Și nu ne gîndim : „le-au obținut alții". Fi bine, vrem să „rotunjim" acest palmares. Mai ales că se poate. Și eu, și tovarășii mei avem această convingere. Totul din acest motiv sînt'em hotărîți să nu rațăm șansa. Ne vom bate pînă la ultima picătură de energie la Los Angeles.

Ne-am strîns mîinile și apoi, ridicîndu-și gulerul de la palton, Vasile Stingă, acest handbalist de excepție, acest om modest, a pornit grăbit spre casă. Îl așteptă Andrei...

O LECȚIE DE EDUCAȚIE DE-A LUNGUL A 3 100 km PE BICICLETĂ

În fiecare zi și pe orice vreme un om traversează de două ori o parte a Capitalei, din marginea Pantelimonului pînă în centru, la Banca Națională, cu bicicleta. Și aceasta din nevoia pe care o simte — și din plăcerea — de a face mișcare. Un om îndrăgostit de sport, economistul Ion Stoian. Pînă în 1970 a fost arbitru de fotbal, a alergat pe stadioanele țării, dar, din nefericire, a contractat o dublă discopatie lombară. O situație care, cu toate tratamentele, s-a agravat mereu, făminîndu-i ca ultimă șansă operația. „Spre norocul meu, trecînd pe la niște specialiști din Timișoara mi-am întîlnit cu un fost portar de fotbal, un bun prieten care mi-a zis : Ioane, îți dau o „rețetă" pe care am folosit-o și eu : fă mișcare multă. Eventual, cumpără-ți o bicicletă. Și l-am ascultat..." Omul din fața noastră, care pare cu cît 40 de ani mai tînăr decît este în realitate, ne vorbește cu însufletire, cu bucuria celui care a dobîndit o prețioasă comoară. „Vă spun, sănătatea, recîștigată este mai mare decît o comoară". El a recîștigat-o alergînd pe cele două roți ale bicicletei sale, care au măsurat pînă acum zeci de mii de kilometri. Numai în anul care a trecut, 9 600. Pentru că după fiecare kilometru parcurs s-a simțit tot mai bine, sănătos rînd realmente". Cunoscînd, astfel, valoarea bicicletei, a cumpărat una și pentru fiul său, Ovidiu, elev în clasa a X-a la Liceul Mihai Viteazul. În timpul liber și în concediu, tandemul Stoian pornește la drum.

Vă întrebați, desigur, ce legătură are titlul acestui articol cu ce vă povestim ? Veți înțelege și dar nu este vorba numai mișcare, ci profităm de împrejurări și învățăm : istorie, geografie — de ieri și mai ales de azi". Ne convinge cu amănunte. În concediul din anul trecut, cuplul Stoian, tată și fiu, a străbătut un traseu prin țară de 1 100 km, un drum pregătit temeinic, pentru folosase maxime, în care „am cuprins cele mai de seamă locuri istorice, obiective turistice, orașe cu mai combinate — realizări ale zilelor noastre. „Tată — îmi zicea odată fiului casă copilul — a fost cea mai frumoasă excursie cu tine mea-". Așadar, o lecție de educație pe drumurile țării, de la Marea Neagră pînă la Rădăuți prin Transilvania și pe Transfăgărășan, la Drobeta Tr. Severin și... la București. Impresionant exemplu, impresionant exemplu de urmat...

Viorel TONCEANU

Punctul pe i — PLIANTE INTERESANTE, DAR ȘI... DEBUTANTE !

Au ajuns și la noi în redacție o serie de pliante foarte frumoase de material propagandistic pentru turism. Fotografii dintre cele mai reușite, în culori, material documentar deosebit de bogat privind stațiunile din țara noastră în care se pot practica sporturile de iarnă (Sinaia, Predeal, Borșa, Stina de Vale ș.a.). Aflî din micile pliante : altitudinea la care se află stațiunea, căile de access, cabanele și hotelurile din zonă, înălțimea munților, pîrtiile de sanie și schi, instalații de transport pe cablu ș.a.m.d.

Pliante frumoase deci, interesante, care, în afara propagandei utile pe care o fac turismului, conțin un bogat material informativ. Studiindu-le, îți cunoști mai bine țara, îți îmbogățești cunoștințele geografice. Pornind de la acest ultim aspect, felicitînd mai întîi pe editorii acestor materiale (oficiile județene de turism), vrem să facem totuși unele observații. Apare cu totul neplăcută contuzia de date pe care o propagă uneori aceste materiale. Confruntînd micile pliante colorate cu unul mai mare, intitulat „Iarna în Carpați" — editat de Ministerul Turismului găsim date care se contrazic tocmai în ceea ce privește perioadele de zăpadă : „decembrie-martie" și „noiembrie pînă în mai-iunie") și PRIMĂVARA (zăpadă abundentă : „noiembrie-aprilie" și „noiembrie-martie"; temperatura medie : „—8° și „—3,8°) ; LACUL ROȘU (climat : „montan" și „subalpin").

Oare e așa de greu să se pună de acord în toate pliantele aceste date informative ?

Modesto FERRARINI

„CUPA SPORTUL" LA TENIS DE MASĂ

Ieri, în sala Clubului sportiv școlar nr. 1 din Capitală, a început faza finală a competiției de tenis de masă „Cupa Sportul". Au participat 16 echipe, care s-au întrecut în cadrul a două grupe valorice. Iată rezultatele înregistrate în ultima zi a fazei eliminatorii : Școala sportivă nr. 1 — Școala sportivă nr. 2 5—0, Școala sportivă nr. 3 — Școala sportivă nr. 4 5—0, Școala sportivă nr. 5 — Școala sportivă nr. 6 5—0, Școala sportivă nr. 7 — Școala sportivă nr. 8 5—0, Școala sportivă nr. 9 — Școala sportivă nr. 10 5—0, Școala sportivă nr. 11 — Școala sportivă nr. 12 5—0, Școala sportivă nr. 13 — Școala sportivă nr. 14 5—0, Școala sportivă nr. 15 — Școala sportivă nr. 16 5—0.

În semifinalele grupei valorice I, Școala sportivă nr. 1 a întîlnit-o pe Școala sportivă nr. 3, iar Școala sportivă nr. 5 pe Școala sportivă nr. 7. Meciurile se vor disputa astăzi, începînd de la ora 16, în sala clubului.

În meci restanță la volei (m)

CALCULATORUL, FĂRĂ REPLICĂ ÎN FAȚA LUI DINAMO...

Una dintre cele 5 restanțe ale campionatului masculin al primei diviziI la volei. Calculatorul București — Dinamo, s-a desfășurat ieri după-amiază în sala Olimpia din Capitală. Desigur, era de așteptat o victorie a campionilor, și ei au obținut-o mai ușor decît și-ar fi imaginat. Dar, de data aceasta, Dinamo, care a cîștigat cu 3—0 (7—8, 10), a avut în față un sextet de necunoscut, care a aprins focuri de pale la începutul seturilor 1 și 3 (cînd evenii lui C. Chitigoi au condus cu 5—1 și respectiv 4—1), mistuite însă prematur de o confuzie greu de interpretat și de o seninătate deplorabilă în joc, reflectată în multe puncte pierdute direct din serviciul advers, în greșeli de execuție în atac și apărare (la aceștia ugoare !), în servicii în afara terenului (multe în aut lateral), dar mai ales în construcția defectuoasă a fazei ofensive (stilul preferat, combinativ, al echipei a fost complet abandonat) și în forma slabă a celor doi ridicători, Steriade și Ion. Precis și la cîteva sporuri de forță Schiopescu (fapt pentru care de la învingi ne-au plăcut mai mult Iacob și Antonescu care au jucat mai... puțin).

Dinamo are meciul că și-a atras adversara într-un joc simplu (prin servicii dificile) și lent, spre a-i putea contracara cu blocaj sau viguros, altminteri jocul ca atare scînteiază doar adesea prin cîteva acțiuni „semnate" de Dumănoiu și S. Pop și printr-o singură fază de mai mare respirație. Artistul V. Nicușescu și Z. Moldoveanu au condus bine echipele : Dinamo — Câta-Chitiga, Enescu (Gîzdavu), Gîrleanu, S. Pop, Vrînceț, Dumănoiu (Gheorghe) ; Calculatorul — Ion (Bîră), Schiopescu, Antonescu (Iacob), Steriade, Munteanu, Alexandru.

Astăzi, la Brașov se dispută partida Tractorul — Steaua (mîine la Iași, Penicilina — C.S.M. Libertatea Sibiu (0) ; mîine, la Baia Mare, are loc derbyul masculin Explorări — Dinamo — toate restanțe.

Aurelian BREBEANU

CROSIȘTII ROMÂNI AU FOST LA ÎNĂLȚIME

(Urmare din pag. 1)

mondiale de cros, de peste două săptămîni, de la East Rutherford, din Statele Unite. Alături de ea, bine s-au comportat tulceanca Elena Fidatov și mai tînăra Paula Ilie, al cărei finiș impetuos i-a adus un neașteptat loc trei. La seniori, turcul Mehmet Yurdadon, campion în 1982 și 1983, era principalul favorit, împreună cu localnicul Dragan Zdravkovici, dar György Marko nu le-a lăsat nici o speranță, iar „mișrica românească" (6. Enăchioiu, 7. Zaharia și 8. Chiran), cum i-a caracterizat Dragan Nikitovici, crainicul televiziunii din Belgrad, în timpul transmisiei, prin sosirea în bloc, a asigurat victoria echipei noastre.

O plăcută surpriză a constituit-o victoria clujeanului Remus Răcășan (fiul fostei campioane de semifond Marilis Cuțui) și ambiția buzoianului Ion Iordache, clasat al doilea. De asemenea, de subliniat succesul echipei juniorilor, care-și cucerise în care alergătorii greci dețineau, teoretic, prima șansă.

Singura probă pe care am pierdut-o a fost cea de la tineret, în care bulgarul Stanko Gheorghiev a fost realmente foarte bun, dar în care, totuși, am fi putut cîștiga pe echipe. S-a întîmplat însă ca Augustin Barbu, liderul formației, să se accidenteze și să ocupe, din acest motiv, doar locul 20. Cu opt locuri mai în față (ceea ce era absolut normal) echipa noastră ar fi ieșit prima, iar România și-ar fi egalat recordul de victorii — 9, la Crosul Balcanic.

★

În încheiere, cîteva cuvinte despre antrenorii : Zanca din Bistrița, Mladin din Deva, Ion Arnăut din Cluj-Napoca, Ion Puică, Boghean, Păiș din București, Mititelu din Buzău, Popa din Sibiu, Moruzov din Tulcea etc. și antrenorul federal Constantin Mourescu și-au ndus fiecare contribuția la un succes care reprezintă doar începutul de drum al importantului sezon al anului 1984, plin de concursuri importante, între care, în primul rînd, evident, Jocurile Olimpice de la Los Angeles. Sperăm ca urmarea să fie la fel de frumoasă !.

„DUELUL" CARMEN BUNACIU — ANCA PĂTRĂȘCOIU

(Urmare din pag. 1)

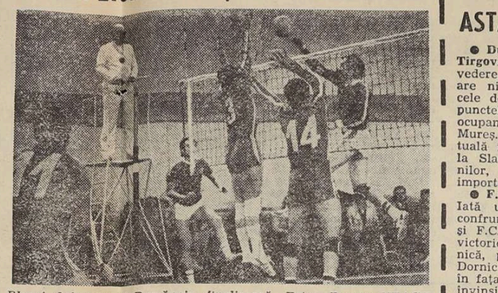

Blocaj defectuos și Dumănoiu finalizează... Foto : Dragoș NEAGU

Astăzi, la Brașov se dispută partida Tractorul — Steaua (mîine la Iași, Penicilina — C.S.M. Libertatea Sibiu (0) ; mîine, la Baia Mare, are loc derbyul masculin Explorări — Dinamo — toate restanțe.

Aurelian BREBEANU

CROSIȘTII ROMÂNI AU FOST LA ÎNĂLȚIME

(Urmare din pag. 1)

tre federațiile participante au asigurat-o reprezentativelor lor. Începînd cu juniorațele, care au cîștigat acest cel de al 15-lea titlu (din cele 20 de ediții desfășurate) și încheind, în ordine cronologică, cu seniorii, atleții noștri au demonstrat nu doar o bună pregătire fizică, ci și multă tărie morală, ambiție, patriotism, așa cum apreciau mulți dintre spectatorii prezenți la întreceri, între care Spas Spasov, secretarul permanent al J.B.A., care a evidențiat prestația crosiștilor români, urîndu-le succes în greul sezon de concursuri ce va veni.

★

Vedeta formației noastre a fost Maricica Puică, cea mai netă și cea mai aplaudată dintre toți cîștigătorii de la Ciuprina. Ea a arătat că deține o formă sportivă care îi poate asigura competitivitatea trebuincioasă pentru o poziție fruntașă și la campionatele mondiale (6 la rînd) și la Jocurile Olimpice.

Cu un „salt" de peste două secunde în opt zile la 400 m liber, cu o continuă ameliorare a performanței maxime la 200 m fluture, Robert este un candidat autentic pentru podium la Luxemburg. O formă bună salvă a răsplătit pe un alt talent veritabil. Iulia Mateescu, eleva lui Mihai Golhe, a devenit una dintre cele mai tinere campioane de senioare (la 100 m liber), a cîștigat patru titluri la junioare și a doborît tot atîtea recorduri la categoria sa — 14 ani. Dintre reușitele piloniestenei se desprinde acel 2:18,80 la 200 m spate, superior rezultatului înregistrat la aceeași virstă de Anca Pătrășcoiu. Și Flavius Vișan a numărat printre protagoniștii competiției (patru titluri, trei recorduri), dinamovistul dă semne de nelinișteă, promițînd mult pentru mai bun rezultatul la băieți conform tabelei internaționale. De pe tabloul noilor recordmani sau dubli campioni de seniori sau juniori mai amintim numele lui Costin Negrea, Andrei Toth, Noemi Lung, Mihai Mardache, Cristian Stavriu, ale Andreei Hidegkuti (dublu succes în „duelul" cu Cristina Deveselcanu, cu rezerve apreciabile), Tamarei Costache, Laurei Sachelarie — două titluri, dar rezultate sub posibilitățile reale, Teodorei Bauptrichi, Simonei Ritti.

● Rezultatele ultimelor două stafete : 4 X 100 m liber (b) 1. Dinamo (Vișan, Mandache, Negrea, Musat) 3:36,41 — rec. seniori : 2. Steaua 3:43,44 ; 3. C.S.M.S. Baia Mare 3:57,65 ; 4 X 100 m liber (f) — 1. C.S.M.S. Baia Mare (Anca Pătrășcoiu, Corina Creț, Eniko Palencsar, Teodora Hauptrichi) 4:03,98 — rec. seniore ; 2. Dinamo 4:06,48 ; 3. C.S.S. Reșița 4:08,78 ; 4. C.S.M.S. II 4:18,90 ; 5. Luc. 37 Buc. 4:26,57 ; 6. C.S.M.S. III 4:27,10 ; Juniore — 1. C.S.M.S. II, 2. Luc. 37 Buc., 3. C.S.M.Ș. III.

● Rezultatele ultimelor două partide la polo : Dinamo — Steaua 6—5 (2—1, 1—2, 2—1, 1—1), Rapid — Crișul Oradea 8—5 (2—1, 2—1, 2—2, 2—1). Astăzi, de la ora 16, în bazinul Dinamo, Steaua — Rapid, Crișul — Dinamo.

● Rezultatele ultimelor două meciuri de fotbal : Dinamo — Rapid 3—0 (2—0), Steaua — Politehnica Iași 3—0 (1—0). Astăzi, de la ora 16, Dinamo — Steaua, Rapid — Politehnica Iași.

● Rezultatele ultimelor două meciuri de handbal : Dinamo — Steaua 20—19 (11—10), Rapid — Politehnica Iași 23—19 (11—10). Astăzi, de la ora 16, Dinamo — Rapid, Steaua — Politehnica Iași.

● Rezultatele ultimelor două meciuri de baschet : Dinamo — Steaua 84—77 (40—39), Rapid — Politehnica Iași 84—77 (40—39). Astăzi, de la ora 16, Dinamo — Rapid, Steaua — Politehnica Iași.

● Rezultatele ultimelor două meciuri de volei : Dinamo — Steaua 3—0 (7—8, 10), Penicilina — C.S.M. Libertatea Sibiu 3—0 (15—13, 15—13, 15—13). Astăzi, de la ora 16, Dinamo — Penicilina, Steaua — C.S.M. Libertatea Sibiu.

Fotbal

ASTĂZI, ETAPA NR. 23 ÎN DIVIZIA „A"

● Dunărea C.S.U. — C.S. Tîrgoviște. S-ar părea, la prima vedere, că rezultatul nu mai are nici o importanță pentru cele două combatante, diferența punctelor care le separă de ocupanta locului 15, A.S.A. Tg. Mureș. Dar, coroborînd o eventuală înfrîngere a muresenilor la Slatina cu victoria gălățenilor, partida cîștigă mult în importanță.

● F.C. Baia Mare — Dinamo. Iată una dintre importantele confruntări ale etapei, în care și F.C. Baia Mare și Dinamo, victorioase în etapa de duminică, pot spune cu sanse egale. Dornici să-și mențină avansul în fața Stelei, bucureștenii, neînvinși în campionat de 13 etape, de la 21 octombrie 1983, speră, desigur, să-și mențină în continuare invincibilitatea.

● Steaua — Universitatea Craiova. Derbyul etapei, așteptat cu deosebit interes, va umple, mai mult ca sigur, tribunele stadionului din Ghencea. Dacă despre craioveni se spune că au jucat în partida cu Sportul studențesc ca în zilele lor bune, oaspeții lucru se poate afirma și despre Steaua, victorioasă în deplasare, la Iași. Numeroșii internaționali din cele două garnituri reprezintă o garanție.

● F.C. Olt — A.S.A. Tg. Mureș. Echipa organizatoare, care a pierdut în acest campionat destul de multe puncte pe teren propriu și ocupă un loc sub valoarea lotului, va căuta să-și îmbunătățească poziția în clasament, impotriva unei formații care ne-a obișnuit cu prestații bune doar pe teren propriu.

● F.C. Bihor — Rapid. Față de forma constant bună manifestă în ultimul timp de giuleșteni, de scăderile bihorenilor și de faptul că neprobabil — Grosu, accidentat la Petroșani, nu va juca, meciul pare deschis oricărui rezultat.

● Corvinul — Politehnica Iași. Două echipe învinse în jocurile de duminică. Numai că, în timp ce formația hunedoreană manifestă, totuși, o formă ascendentă față de prima parte a campionatului, ieșenii sînt pe o pantă descendentă.

● S.C. Bacău — F.C. Argeș. Un meci cu tradiție în fotbalul nostru, un meci în care mai intotdeauna gazdele și-au valorificat avantajul terenului. Desi F.C. Argeș rămîne periculoasă pe contratatac...

● Chimia Rm. Vîlcea — Jiul. Formația din Petroșani a obținut în turul campionatului o victorie muncită. Dar Jiul, sub „biciul" lui Tonca, pare acum o altă echipă ; pe de altă parte, și Chimia dovedește regularitate în jocurile disputate pe teren propriu, cucerind 5 din cele 6 puncte puse în joc.

● Sportul studențesc — Petrolul. În mod normal, judecînd după pozițiile celor două echipe, studenții nu trebuie să aibă probleme în cucerirea punctelor. Dar Petrolul a dovedit în acest retur, în care a cucerit 5 p din 10 posibile, că a devenit o formație „incomodă".

Intre vestiare...

● Mulți se așteptau ca meciul de la Craiova să abunde în duritați, în „plătirea unor polițe". Spre lauda lor, mai ales a craiovenilor, meciul a fost, în general, sportiv. Au fost și cîteva excepții (faultul lui Negrilă asupra lui Munteanu II, replica acestuia asupra lui Cîrțu, protestele lui Coraș), dar ale acestora — excepții. Meciul a fost — mai ales psihologic — și pentru arbitrul Fl. Popescu, un sever examen pe care tînărul conducător de joc (calm și competent) l-a trecut cu bine. ● Un exemplu de mobilizare exemplară — plăcuta surpriză — l-a constituit Sorin Cîrțu. Schiopătînd vizibil din cauza durerilor de la picior, el a rămas în teren pînă la capăt, a luptat cu abnegație, a fentat (!), stabilind un record de seniori și trei de juniori, cucerind un titlu la seniori și nu mai puțin de șapte în probele individuale la juniori. Cu un „salt" de peste două secunde în opt zile la 400 m liber, cu o continuă ameliorare a performanței maxime la 200 m fluture, Robert este un candidat autentic pentru podium la Luxemburg. O formă bună salvă a răsplătit pe un alt talent veritabil. Iulia Mateescu, eleva lui Mihai Golhe, a devenit una dintre cele mai tinere campioane de senioare (la 100 m liber), a cîștigat patru titluri la junioare și a doborît tot atîtea recorduri la categoria sa — 14 ani. Dintre reușitele pilonieștenei se desprinde acel 2:18,80 la 200 m spate, superior rezultatului înregistrat la aceeași virstă de Anca Pătrășcoiu. Și Flavius Vișan a numărat printre protagoniștii competiției (patru titluri, trei recorduri), dinamovistul dă semne de nelinișteă, promițînd mult pentru mai bun rezultatul la băieți conform tabelei internaționale. De pe tabloul noilor recordmani sau dubli campioni de seniori sau juniori mai amintim numele lui Costin Negrea, Andrei Toth, Noemi Lung, Mihai Mardache, Cristian Stavriu, ale Andreei Hidegkuti (dublu succes în „duelul" cu Cristina Deveselcanu, cu rezerve apreciabile), Tamarei Costache, Laurei Sachelarie — două titluri, dar rezultate sub posibilitățile reale, Teodorei Bauptrichi, Simonei Ritti.

● Rezultatele ultimelor două stafete : 4 X 100 m liber (b) 1. Dinamo (Vișan, Mandache, Negrea, Musat) 3:36,41 — rec. seniori : 2. Steaua 3:43,44 ; 3. C.S.M.S. Baia Mare 3:57,65 ; 4 X 100 m liber (f) — 1. C.S.M.S. Baia Mare (Anca Pătrășcoiu, Corina Creț, Eniko Palencsar, Teodora Hauptrichi) 4:03,98 — rec. seniore ; 2. Dinamo 4:06,48 ; 3. C.S.S. Reșița 4:08,78 ; 4. C.S.M.S. II 4:18,90 ; 5. Luc. 37 Buc. 4:26,57 ; 6. C.S.M.S. III 4:27,10 ; Juniore — 1. C.S.M.S. II, 2. Luc. 37 Buc., 3. C.S.M.Ș. III.

ADMINISTRAȚIA DE STAT LOTO PRONOSPORT INFORMEAZĂ

● ASTĂZI ȘI MÎINE — ULTIMELE ZILE DE PARTICIPARE ! Pentru iubitorii de Loto care nu și-au procurat încă bilete, precum și pentru cei care doresc să-și sporească șansele de mari succese la tragerea excursiilor Loto de vineri 16 martie a.c., se reamintește că astăzi și mîine sînt ultimele zile de participare. După efectuarea celor două extrageri obișnuite vor fi extrase încă două numere din totalul de 90 : variantelor de 25 lei, achitate 100%, care conțin cele două numere li se vor atribui excursii de două locuri în R.P. Polonă, cu prezidare și variantele respective au drept de cîștiguri și la extragerile obișnuite, respectiv autoturisme „Dacia 1300" și bani ! De la personalul agențiilor Loto-Pronosport se pot obține toate informațiile necesare.

● TRAGEREA EXCURSIILOR LA PRONOEXPRESS de astăzi, 14 martie 1984, este programată începînd de la ora 17,15 în sala clubului sportiv Progresul din București, str. dr. Staicovici nr. 42 ; numerele cîștigătoare vor fi radiodifuzate în jurul orelor 19 pe programul 2 și 23 pe programul 1.

● CÎȘTIGURILE CONCURSULUI PRONOSPORT DIN 11 MARTIE 1984. Cat. 1 : (12 rezultate) : 35 variante 100% a 1.922 lei ; 582 variante 25% a 480 lei ; Cat. 2 : (11 rezultate) : 523 variante 100% a 306 lei și 8.694 variante 25% a 77 lei. Întrucît valoarea unitară a cîștigurilor de la cat. 3 (10 rezultate) a fost sub plafonul minim de 40 lei fondul acestei categorii a fost repartizat conform regulamentului, celorlalte două.

LA TAȘKENT, UN LOC (4) CARE PUTEA FI MAI BUN

La startul turneului de juniori de la Tașkent, ajuns la ediția a 14-a, s-au aliniat 10 echipe. Printre ele și-a aflat și selecționata României, care în final s-a clasat pe locul 4, cea mai bună poziție din cele trei participări la această competiție (locul 5 în 1979 din 8 participante și ultimul loc, 10, în 1982). Reamintim rezultatele înregistrate de juniorii „tricolori" — 6—0 cu R.S.S. Uzbeka, organizatoare-finaliste, 0—1 cu R.S.F.S. Rusă (a doua echipă a U.R.S.S.), 2—1 cu Ungaria, 2—0 cu R.S.S. Ucraineană și 1—2 cu Cehoslovacia în „finala mică". Competiția a fost cîștigată de echipa Uniunii Sovietice care a învins toate trei în prelungiri, selecționata Uzbekistanului (pentru locurile 5—6 Ungaria — Bulgaria 1—0 ; pentru locurile 7—8 Polonia — R.S.F.S. Rusă 0—0 și 4—3 la penaltyuri ; pentru locurile 9—10 Finlanda — R.S.S. Ucraineană 2—0).

Lăsînd la o parte problemele de ordin organizatoric (modul cum au fost alcătuite grupele, zilele și orele de meciuri, amplasarea terenurilor etc.), turneul a oferit cîteva constatări interesante de care va trebui să se țină seama în viitor. Trebuie spus mai întîi că întrecerea s-a dovedit a fi de gradul I prin valoarea echipelor participante. Ele au venit la Tașkent pentru a-și verifica stadiul pregătirilor și capacitatea de concurs în vederea preliminariilor C.E. Deși ce a urmărit și selecționata României, pe care o așteapta foarte dificila dublă înlnire cu echipa Ungariei. La Tașkent, juniorii noștri i-au învins pe cei unguri, chiar și cu un om în minus pe teren ! Ei au făcut astfel o dovadă a marii lor ambiții de a termina victorioși, cu și în partidele cu echipele R.S.S. Ucrainene și Cehoslovacici. Numai că în „finala mică" sansa i-a ajutat pe cehoslovaci și nu pe cei care, în ansamblu, au dominat și au luptat mai mult. Dealtfel, pentru modul cum a jucat, pentru dăruirea în meciuri, de Mărgărit, Zlotea, Drăghici, Moldovan și Achim. Aiți, ca Bănuță, Mihali, Cîrstea, Voicu și Manase, au avut fluctuații de la un meci la altul. Important e că toți acești jucători să fie adusi în forma cea mai bună la ora jocurilor cu echipa Ungariei din 23 martie (Budapesta) și 11 aprilie (Oradea).

Laurențiu DUMITRESCU

DATELE DE DISPUTARE ALE ETAPELOR NR. 25, 26 ȘI 27 ALE DIVIZIEI „A"

Ieri, în ședința biroului F.R. Fotbal, au fost stabilite datele de disputare ale jocurilor campionatului Diviziei „A" din prima parte a lunii aprilie. Astfel ETAPA A 25-a se va disputa duminică 1 aprilie, ETAPA A 26-a, miercuri, 4 aprilie și ETAPA A 27-a, duminică, 8 aprilie (fără meciul Dinamo — F.C. Argeș, în eventualitatea calificării echipei noastre campioane în semifinalele C.C.E.). Programul, în continuare, urmează să fie stabilit între federal.

ORAȘELE GAZDĂ ALE SFERTURILOR DE FINALĂ ÎN „CUPA ROMÂNIEI"

După cum se știe, marți 20 martie se vor disputa trei din tre cele patru meciuri din cadrul sferturilor de finală ale „Cupei României". Iată programul și localitățile unde se vor disputa aceste partide : Sportul studențesc — A.S.A. Tg. Mureș, la SIBIU, Corvinul Hunedoara — Rapid București, la FĂGĂRAȘ și F.C. Argeș — Steaua, la PLOIEȘTI. Intîlnirea Dinamo București — Petrolul Ploiești va fi reprogramată la o altă dată, urmînd a fi stabilită și localitatea. Întrucît miercuri 21 martie echipa noastră campioană va susține meciul retur cu Dinamo Minsk, din C.C.E.

##

Dubla întîlnire de baschet România — Ungaria

IERI AU ÎNVINS ŞI SENIORII ŞI JUNIORII NOŞTRI

În a doua întîlnire amicală dintre reprezentativele masculine de baschet ale României şi Ungariei, găzduită ieri de sala Floreasca, echipa ţării noastre a repurtat victoria cu scorul de 78—69 (45—33), revanşîndu-se după înfrîngerea din ziua precedentă. De fapt, nu doar rezultatul a fost diferit, ci întreaga desfăşurare a meciului, în cursul căruia am văzut o echipă românească schimbată în bine, combativă în apărare (mai cu seamă în lupta sub panouri), cu acţiuni ofensive destul de bine organizate majoritatea timpului, cu mai multe (în acelaşi timp mai eficiente) aruncări la coş. În plus, am apreciat iniţiativa antrenorilor **(Gh. Novac** şi **Radu Diaconescu)** de a folosi concomitent doi „giganţi" **(Ion Ionescu — 2,10 m** şi **Alexandru Vinereanu 2,08)**, care, deşi fără să fi făcut antrenamente speciale, s-au înţeles deseori, contribuind substanţial la victorie, la fel cum a făcut şi **Virgil Căpuşan**, revenit în echipa naţională după o absenţă destul de îndelungată (provocată de accidentări repetate). Desigur, nu pot fi omise meritele celorlalţi jucători folosiţi mai mult **(Anton Netolitzchi, Petre Brănişteanu, Costel Cernat, Dan Niculescu)**, cu toţii contribuind la succes, obţinut în condiţiile absenţei a doi dintre componenţii de bază ai lotului : **Roman Opşitaru** şi **Florentin Ermurache** (accidentaţi).

Ca evoluţie, scorul a fost permanent favorabil echipei române, care a avut la un moment dat (min. 34) un avans de 20 de puncte (63—43), din care a pierdut însă repede 10 puncte, într-o perioadă în care a manifestat (ca şi în alte momente ale întrecerii), defecţiuni de fond, asupra cărora vom reveni.

Au înscris : **Cernat 15, Vinereanu 15, Netolitzchi 13, Căpuşan 8, Ionescu 9, Niculescu 10, Ardelean 8, V. Ioan 2** pentru învingători, respectiv **Lang 18, Horvath 17, G. Somogy 12, L. Somogy 8, Szoldos 2, Kloczl 2, Berkics 1, Morgen 4, Kovacs 1, Szekely 4.** Corect şi autoritar arbitrajul lui **I. Antonescu** şi **M. Dimancea.**

Reprezentativa de juniori a României (antrenori **L. Călin** şi **H. Giurgiu)** ne-a prilejuit satisfacţia celei de a doua sale victorii în faţa selecţionatei similare a Ungariei — 90—75 (54—38) — la capătul unei întreceri în care fazele spectaculoase au abundat şi au stîrnit deseori aplauze la „scenă deschisă". Echipa ţării noastre a condus din primul minut şi a avut perioade în care a dominat net, detaşîndu-se pe tabela de scor datorită apărării (om la om, alternată cu „zonă") agresive, organizate şi cu multă colaborare între jucători, ceea ce a determinat dese intercepţii şi contraatacuri. Acţiunile ofensive poziţionale s-au dovedit bine organizate şi eficiente, mai ales cînd în teren s-a aflat „5"-ul **Constantin — Tzachis — Pintea — Szabo — Iacob (Panaitescu** a avut şi el o prestaţie remarcabilă, dar — din păcate — în min. 11 s-a accidentat şi nu a mai putut reintra). Oaspeţii au opus o rezistenţă dîrză, au izbutit uneori să reducă din handicap (61—70 în min. 30), dar finişul baschetbaliştilor români a fost irezistibil.

Cele 165 de puncte ale meciului au fost înscrise de : **Constantin 26, Tzachis 17, Szabo 14, Iacob 12, Pintea 9, Panaitescu 8, Stănescu 4,** pentru învingători, respectiv **Bodrogi 20, Kraszovecz 14, L. Farkas 11, A. Farkas 8, Gall 2, Jahni 2, Forrai 2, Radovics 2, Elek 8, Toth 6.** Au arbitrat bine **N. Constantinescu** şi **Z. Raduly.**

Dumitru STĂNCULESCU

Deşi este încadrat de patru adversari, Al. Panaitescu *izbuteşte să arunce la coş. Faza din meciul de juniori* România — Ungaria Foto: Dragoş NEAGU

CLAUDIA POSTOLACHE ÎNVINGĂTOARE ÎN CONCURSUL DE SCHI (junioare) DE LA SOFIA

SOFIA, 13 (Agerpres). — Concursul de schi alpin „Cupa Pionir" a început pe muntele Vitoşa de lîngă Sofia, reunind tineri sportivi şi sportive din **România, Iugoslavia, Turcia, Ungaria** şi **Bulgaria.**

În proba de slalom uriaş rezervată junioarelor pe primul loc s-a clasat **Claudia Postolache** (România) cu 1:19,79, urmată de coechipiera sa **Mariana Radu** 1:19,88. La juniori a cîştigat schiorul iugoslav **Marco Baldani** în 1:15,52.

La Băile Herculane

REGRUPARE ÎN TURNEUL INTERNAŢIONAL DE ŞAH

Înaintea ultimelor patru runde, situaţia se menţine echilibrată în fruntea clasamentului Turneului internaţional masculin de şah al României, găzduit de saloanele hotelului „Afrodita" din Băile Herculane. Nu mai puţin de şapte concurenţi aspiră acum la primul loc, împărţit pentru moment de marele maestru sovietic **Ratmir Holmov** şi fostul nostru campion, maestrul internaţional **Theodor Ghiţescu.** Dintre ultimele rezultate, de reţinut ar fi victoria lui Holmov asupra fostului lider, tînărul Dan Bărbulescu, dar şi înfrîngerea pe care a suferit-o în faţa lui Lukacs, autorul unei reveniri spectaculoase (4,5 p din 5 !). În runda a 9-a, însă, maestrul internaţional ungur a fost învins de Armaş. În rest, remize, cam multe după cum se pare, dar inevitabile într-un turneu puternic, cum este acesta : Makropoulos — Petrosian, Ionescu — Ştefanov, Vera — Mărăşescu, Espig — Ghiţescu, Bărbulescu — Foişor, Petrosian — Holmov (amînată din prima rundă).

Iată clasamentul, după runda a 9-a : **Ghiţescu, Holmov 6 p, Bărbulescu, Mărăşescu 5,5 p, Lukacs, Makropoulos, Espig 5 p, Foişor, A. Petrosian 4,5 p, Ionescu, Armaş, Grünberg 3,5 p, Vera 3 p, Ştefanov 2,5 p.**

Meciul Smislov — Kasparov

LUPTĂ TENSIONATĂ ÎN A DOUA PARTIDĂ

A doua partidă a meciului dintre **Vasili Smislov** şi **Garri Kasparov,** care se desfăşoară la Vilnius pentru desemnarea viitorului şalanger la titlul mondial de şah, a avut o desfăşurare deosebit de tensionată. Smislov, pentru prima oară cu albele în această confruntare, a trebuit să combată o „Apărare Tarrasch" a Gambitului Damei, opunînd adversarului său o interesantă inovaţie de deschidere, desigur pregătită dinainte, ceea ce l-a obligat pe Kasparov să consume aproape 40 de minute la mutarea a 13-a. Presiunea excampionului lumii s-a accentuat în continuare, dar se pare că el a ratat — la a 20-a mutare — o cale de joc care ducea nemijlocit la cîştig, preferind că captureze un pion al negrului, pe care acesta, de altfel, l-a şi recuperat mai tîrziu. A fost rîndul lui Smislov să gîndească prelung şi timpul s-a egalat pe ceasul de control. În poziţia de întrerupere (Smislov a dat în plic mutarea 41) cel doi adversari aveau material egal pe tablă, cîte un turn, două piese uşoare şi doi pioni. Şansele fiind echilibrate, jocul n-a mai fost reluat, adversarii căzînd de acord asupra remizei. Scorul meciului : 1—1.

După joc, o interesantă declaraţie a fost făcută presei de către fostul şalanger la titlu, marele maestru sovietic **David Bronstein : „Smislov a demonstrat în această partidă că este foarte bine pregătit pentru meci şi sarcina lui Kasparov nu poate fi considerată ca uşoară".** Iar, anterior, campionul mondial, **Anatoli Karpov,** declarase, la rîndul său : **„A juca împotriva lui Smislov nu este, pentru nimeni, un cadou...",** apreciind totodată că **„...lui Kasparov îi este la îndemînă să rezolve la tablă şi cele mai complicate probleme".**

● **La Soci, în finala candidatelor, Irina Levitina** a reuşit să cîştige (după întrerupere) **cea de a 3-a partidă împotriva Lidiei Semenova.** Scorul este acum de **2,5—0,5** în favoarea **Levitinei.**

PE GHEAŢĂ ŞI PE ZĂPADĂ

ENGADINE (Elveţia). „Maratonul pe schiuri" a fost cîştigat de elveţianul Konrad Hallenbarter, care a acoperit 42,9 km în 1h42:09. La feminin, prima s-a clasat elveţianca Ebi Kratzer în 1h55:04.

BELGRAD. Echipa Olimpia Liubljana a cîştigat pentru a opta oară consecutiv titlul de campioană a Iugoslaviei la hochei pe gheaţă, întrecînd în ultimul meci cu 3—2 pe Jesenice.

INZELL (R.F. Germania). În concursul internaţional de patinaj viteză, japonezul Yukihiro Mitani (17 ani) a stabilit două noi recorduri mondiale pentru juniori : 38,12 la 500 m şi 155,395 p la pollation sprinteri.

CAMPITELLO MATESE (Italia). Proba de sărituri din cadrul concursului de schi artistic, contînd pentru Cupa Mondială, a fost cîştigată de canadianul Yves Laroche cu 211,245 p, urmat de compatriotul său Lloyd Langlois 207,375 p. La feminin a cîştigat Annika Wignas (Suedia) 120,645 p. După 7 probe, în Cupa Mondială conduc Philippe Bron (Franţa) 116 p la bărbaţi şi Hayley Wolff (S.U.A.) 52 p — la femei.

WATERVILLE VALLEY (S.U.A.). — Slalomul uriaş feminin pentru Cupa Mondială a fost cîştigat de Tamara McKinney (S.U.A.), urmată de Erika Hess (Elveţia) şi Christine Cooper (S.U.A.). Hess continuă să conducă în clasamentul general al Cupei Mondiale.

„CENTURA DE AUR" LA BOX

(Urmare din pag. 1)

sar pe **Iosip Raitz** (Iugoslavia), un sportiv mai înalt decît el, cu un box defensiv şi un „bagaj" de directe căruia timp de o repriză Ilie nu prea i-a găsit soluţii. În rundul secund însă, Ilie atacă tot mai susţinut, evitînd directele de întîmpinare ale adversarului şi, cînd nimeni nu se aştepta, contrează irezistibil cu o directă de stînga, fulgerînd bărbia boxerului iugoslav. K.O.-ul a fost evident. Spectatorii au aplaudat această victorie spectaculoasă, dar au primit cu îndreptăţită dezaprobare „cadoul" pe care, în meciul următor, judecătorii i-au făcut lui **Constantin Ghindăoanu** (Ceahlăul), declarîndu-l învingător la puncte în defavoarea lui **Cambakis Luftu** (Turcia).

Una dintre cele mai dramatice partide ale zilei au oferit-o tîrgovişteanul **Marin Vişan** şi cubanezul **Julio Gonzales** (cat. muscă). În ciuda categoriculuiavantaj al alonjei, Gonzales nu a reuşit să stăvilească atacurile insistente ale românului, care şi-a pus speranţele de victorie în loviturile decisive, de fapt singura alternativă. Pentru a le reuşi, Vişan a recepţionat cu stoicism destule directe şi „un-doi"-uri, dar în ultimă instanţă tactica sa i-a adus victoria. Încă din primul rund, Gonzales a recepţionat două croşee puternice la figură, căzînd de tot atîtea ori la podea. Lupta a continuat tăios, cubanezul a refăcut în rundul secund şi se părea că Vişan îşi spusese ultimul cuvînt. Dar nu a fost aşa. În ultima repriză el a atacat hotărît şi a reuşit să-l surprindă din nou pe Gonzales, aducîndu-l la un pas de K.O.! Numărat de două ori în primul rund şi de alte două ori în ultimul, Gonzales a fost oprit de arbitru să continue lupta. Vişan obţine astfel o frumoasă victorie de palmares în faţa unui valoros boxer cubanez.

REZULTATE TEHNICE

Cat. uşoară : Cun Cun Jan (R.P.D. Coreeană) b.p. (3—2) V. Mihăilă (România), Fl. Tircomnicu (România) b.ab.3 M. El. Himdi (Siria), G. Hudişteanu (România) b.p. (3—2) H. Ryhlowski (Polonia), M. Gruescu (România) b.p. J. Borczuch (R.F. Germania), J. Ross (Cuba) b.ab.1 M. Piotrowski (Polonia), D. Ilie (România) b.k.o.2 I. Raitz (Iugoslavia).

Cat. mijlocie mică : C. Ghindăoanu (România) b.p. (3—2) C. Luftu (Turcia), Al. Samonin (U.R.S.S.) b.p. (4—1) J. Guzman (Cuba), J. Rix (R.F. Germania) b.p. (5—0) D. Rancic (Iugoslavia), E. May (Polonia) b.ab.3 D. Lugigan (România).

Cat. semimuscă : Bak En Ham (R.P.D. Coreeană) b.p. (4—1) G. Diaz (Cuba), M. Surjenko (U.R.S.S.) b. ab. 1 G. Agrigoroaie (România).

Cat muscă : Kum Zu En (R.P.D. Coreeană) b. ab. 2 S. Petrescu (România), M. Vişan (România) b.ab. 3 J. Gonzales (Cuba), S. Segawa (Japonia) b.p. (4—1) I. Vilisciuk (U.R.S.S.), I. Tănase (România) b.k.o. 3 A. Mahomed (Siria).

Cat. pană : E. Rivera (Cuba) b.ab. 2 H. Nidal (Siria), E. En Cue (R.P.D. Coreeană) b.p. (5—0) A. Atila (Turcia), C. Stancu (România) b.p. (5—0) N. Sinhzi (Japonia), I. Panaite (România) b.ab. 1 R. Halitovici (Iugoslavia), B. Borislav (Bulgaria) b.p. (3—2) D. Kosedowski (Polonia), H. Satoru (Japonia) b.ab. 2 O. Cumaur (Turcia), V. Mirosnicenko (U.R.S.S.) b.p. (4—1) C. Silitră (România).

DIN CÎTEVA CAMPIONATE NAŢIONALE

Dinamo Minsk meci egal în deplasare

● A început noul campionat al U.R.S.S., mai devreme decît în alţi ani. Adversara dinamoviştilor bucureşteni, Dinamo Minsk, a jucat în deplasare cu **Metallist Harkov,** cu care a terminat la egalitate : 1—1. Dinamo Tbilisi — Pahtakor 2—0, Neftci — Dinamo Moscova 1—2, Ţ.S.K.A. — S.K.A. Rostov 2—1, Torpedo Moscova — Cernomoreţ 1—0, Spartak Moscova — Ararat Erevan 2—0, Dniepr — Jalghiris 2—2, Kairat — Dinamo Kiev 1—1, Şahtior — Zenit 1—1.

● În campionatul **vest-german,** etapa de sîmbătă a furnizat cîteva surprize. **Eintracht Frankfurt** (locul 16) a dispus în deplasare cu 3—2 de Werder Bremen (locul 5). **Hamburger S.V.** pare să fie în revenire de formă ; după victoria cu 4—0 la Offenbach a trecut în fruntea clasamentului. **Bayern München** nu a lăsat o impresie deosebită la Mannheim (0—0). Internaţionalii Augenthaler şi Dremmler au primit cartonaşe galbene, în timp ce K.H. Rummenigge, care nu s-a ridicat la înălţimea aşteptărilor, a fost schimbat în repriza secundă cu Dieter Höness. Apropo de **K. H. Rummenigge.** El a primit o nouă ofertă din Italia, de la Internazionale (după ce şi Fiorentina a făcut acelaşi lucru). Clubul bavarez este în principiu de acord, iar Rummenigge a afirmat că este dispus să accepte transferul la clubul milanez.

● **În Italia, Juventus** are un avans de 4 puncte faţă de **A.S. Roma,** şi este prima favorită la cucerirea titlului. **„Juve"** n-a reuşit decît un egal (dar preţios) la Genova, cu Sampdoria (1—1), în timp ce **Roma** a cîştigat cu 2—1 la Napoli (locul 14). În orice caz, ambele se pot considera virtual calificate în semifinalele cupelor europene : **Roma** în C.C.E. (după ce a dispus cu 3—0 de Dynamo Berlin), iar **Juventus** în Cupa cupelor (1—0, pe teren neutru, la Strasbourg cu Haka Valkeakoski, urmînd ca returul să-l susţină la Torino). Partida dintre **Catania** şi **Avellino** de duminică a avut loc la Messina, deoarece Catania a fost sancţionată (cu suspendarea terenului pe o etapă) în urma incidentelor petrecute la jocul cu Milan (1—1).

● Luptă extrem de strînsă pentru primul loc în campionatul **Angliei.** Candidate la titlu sînt **Liverpool (63 p)** şi **Manchester Utd. (61 p).** Ambele sînt în cursă şi în cupele europene, avînd misiuni foarte grele. **Liverpool** se va deplasa la Lisabona pentru returul din C.C.E. cu Benfica, pe care a învins-o doar cu 1—0, iar **Manchester Utd,** în Cupa cupelor, primeşte replica lui **C.F. Barcelona,** care a cîştigat cu 2—0 în meciul tur.

● **Şi în Ungaria,** după 17 etape, disputa din fruntea clasamentului este pasionantă : **Honved şi Videoton** au cîte **24 p, Ujpesti Dozsa 23 p, Raba Eto Győr 21 p.** Duminică, Ujpesti a fost învinsă la Szombathely (cu 2—1), Videoton a pierdut la Volan (cu 3—0), iar Honved la Szeged (cu 4—3). Scorul etapei a fost realizat de **Raba Eto Győr,** care a dispus de Nyiregyhaza cu 7—2 !

● **S.K. Beveren** a pierdut duminică în etapa a 25-a a campionatului **Belgiei** cu 1—0 în faţa lui La Gantoise (locul 17) !, dar conduce autoritar în clasament cu 38 p, urmată cu cîte 33 p de **Seraing** şi **Anderlecht** (ultima învinsă pe teren propriu de Standard cu 3—1).

● **În campionatul iugoslav, Hajduk Split** se menţine lideră cu 27 p, după victoria în deplasare cu Celik Zenica (1—0). Ea este urmată de **Steaua roşie Belgrad** (învingătoare cu 7—1 în meciul cu Dinamo Vinkovici) cu **25 p** şi de **Zeleznicear Sarajevo 24 p** (învinsă cu 3—1 la Novi Sad).

FOTBAL meridiane

R.D. GERMANĂ ÎNTRECE U.R.S.S. LA ÎNOT

MOSCOVA (Agerpres). — Întîlnirea de nataţie dintre echipele masculine şi feminine ale U.R.S.S. şi R. D. Germane s-a încheiat la Harkov cu scorul de 178—166 puncte în favoarea oaspeţilor. În ultima zi : **feminin :** 100 m spate : Kristin Otto (R.D.G.) — 1:02,08 ; 400 m liber : Astrid Strauss (R.D.G.) — 4:09,43 ; 200 m fluture : Ines Geissler (R.D.G.) — 2:10,07 : **masculin :** 200 m bras : Kuzmin (U.R.S.S.) — 2:13,29 ; 200 m liber : Sven Lodziewski (R.D.G.) — 1:50,97.

TELEX ● TELEX ● TELEX ● TELEX ● TELEX ● TELEX

BOX ● Vest-germanul Rene Weller este noul campion european profesionist la categoria uşoară. El l-a învins la puncte, la Frankfurt pe Main, pe italianul Lucio Cusma.

CICLISM ● Etapa a 5-a a cursei Paris-Nisa, Miramas-La Seine-sur-mer, 174,5 km, a fost cîştigată de belgianul Eddy Planckaert în 5h01:57, urmat, în acelaşi timp, de irlandezul Sean Kelly şi francezul Bernard Hinault. În clasamentul general : Kelly 21h40:22, Stephen Roche (Irlanda) 21h40:54, Hinault 21h 41:03. ● Etapa a 4-a a cursei Marea Tireniană-Marea Adriatică Recanati-Ancona, 217 km, a revenit olandezului Adrie van der Poel în 5h47:05. În clasamentul general conduce suedezul Tomi Prim 22h49:26, urmat de elveţianul Erich Maechler la 10 secunde.

SĂRITURI ● Concursul de la Moscova a fost cîştigat de Thomas Knutz (R.D. Germană) cu 613,47 p, urmat de Vladimir Tkacev (U.R.S.S.) 605,13 p.

SCRIMĂ ● Turneul masculin de floretă de la Veneţia a fost cîştigat de italianul Stefano Cerioni, 10—7 în finală cu compatriotul său Andrea Borella. Pentru locul 3 : Behr (R.F.G.) — Gey (Franţa) 10—8.

TENIS ● În primul tur la Metz: Ilie Năstase — Arraya (Peru) 6—1, 7—5, Florin Segărceanu — Fromm (S.U.A.) 0—6, 6—2, 6—4. ● Finala la Manama (Bahrein) : Wilkinson — Moor 7—5 6—0. ● Clasament la zi în Marele Premiu : McEnroe 775 p, Connors 533 p, Lendl 402 p, Smid 332 p etc.

Redacţia şi administraţia : cod 79773 Bucureşti, str. V. Conta 16, ol. P.T.T.R. 1, tel. centrală 11.79.70 şi 11.53.59, secţia coresp. 12.43.28 ; interurban 637 ; telex 10 350 romsp. Tiparul I.P. „Informaţia". Pentru străinătate abonamente prin ILEXIM — departamentul export import presă P.O. Box 136—137, telex 11 226, Bucureşti, str. 13 Decembrie nr. 6 ; 10 363

PROLETARI DIN TOATE ȚĂRILE, UNIȚI-VĂ !

Sportul

ZIAR AL CONSILIULUI NAȚIONAL PENTRU EDUCAȚIE FIZICĂ ȘI SPORT

ANUL XL — Nr. 10 654 | 4 PAGINI — 50 BANI | Joi 15 martie 1984

Etapa a 23-a a Diviziei „A" de fotbal

PETROLUL - PERFORMERA ZILEI - ȘI NU RENUNȚĂ...

● Steaua a cîștigat derby-ul cu Universitatea Craiova ● Dinamo, șah etern la Baia Mare, cu gîndul la... Minsk ● F. C. Argeș a reluat cursa pentru cupele europene ● Rapid (0—0 la Oradea) a mai scăpat de-o grijă...

REZULTATE TEHNICE

Dunărea C.S.U.	– C.S. Tîrgoviște	3–1 (2–0)
F.C. Baia Mare	– Dinamo	2–2 (1–1)
Steaua	– Univ. Craiova	2–1 (0–1)
F.C. Olt	– A.S.A. Tg. Mureș	4–0 (1–0)
F.C. Bihor	– Rapid	0–0
Corvinul	– Politehnica Iași	2–0 (1–0)
S.C. Bacău	– F.C. Argeș	0–1 (0–0)
Chimia	– Jiul	1–0 (1–0)
Sportul stud.	– Petrolul Ploiești	1–2 (1–0)

ETAPA VIITOARE (duminică 18 martie)

F.C. Argeș	– Sportul studențesc	(1–2)
Corvinul	– Chimia Rm. Vîlcea	(1–2)
A.S.A. Tg. Mureș	– Dunărea C.S.U.	(0–1)
S.C. Bacău	– Steaua	(0–4)
C.S. Tîrgoviște	– F.C. Baia Mare	(0–1)
Rapid	– Jiul	(0–0)
Petrolul Ploiești	– F.C. Bihor	(2–4)
Dinamo	– F.C. Olt	(0–1)
Politehnica Iași	– Univ. Craiova	(2–1)

CLASAMENTUL

1. DINAMO	23	13	8	2	44–20	34
2. Steaua	23	15	3	5	49–16	33
3. Univ. Craiova	23	13	2	8	38–21	28
4. Sportul stud.	23	12	4	7	35–25	28
5. F. C. Argeș	23	13	2	8	30–22	28
6. F. C. Bihor	23	10	5	8	36–30	25
7. F. C. Olt	23	7	10	6	22–15	24
8. S. C. Bacău	23	10	4	9	22–29	24
9. Chimia Rm. V.	23	9	5	9	28–33	23
10. Jiul Petroșani	23	9	5	9	21–27	23
11. Politehnica Iași	23	7	8	8	22–26	22
12. Corvinul	23	8	5	10	31–29	21
13. F. C. Baia Mare	23	8	5	10	24–39	21
14. Rapid	23	6	7	10	19–25	19
15. A.S.A. Tg. Mureș	23	7	4	12	19–32	18
16. Dunărea C.S.U.	23	4	8	11	16–26	16
17. Petrolul Ploiești	23	5	5	13	18–35	15
18. C.S. Tîrgoviște	23	3	6	14	17–41	12

Cronicile etapei, în pag. 2—3

GOLGETERII

12 GOLURI : **Coraș, Grosu** — 3 din 11 m.

11 GOLURI : Lăcătuș — 1 din 11 m.

10 GOLURI : Augustin

9 GOLURI : Dragnea, Cămătaru, Pițurcă, Cimpeanu.

8 GOLURI : Cîrțu, Balint, Irimescu — 5 din 11 m.

7 GOLURI : Tulba, Gabor, Georgescu (F.C. Bihor).

6 GOLURI : Roznai, M. Sandu, Varga, Verigeanu, Avădanei — 1 din 11 m, Petcu (Corvinul) — 1 din 11 m, Manea — 4 din 11 m.

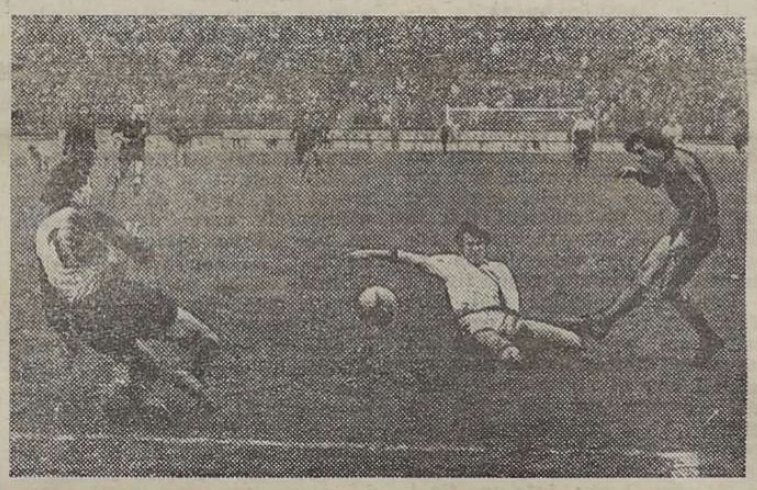

Așa s-a înscris golul victoriei în derby-ul etapei : Balint, în dreapta imaginii, șutează și va marca, făcînd inutile intervențiile lui Săndoi și Lung

Foto : Dragoș NEAGU

„Centura de aur" la box

MULTE MECIURI TARI, CARE AU PLĂCUT PUBLICULUI

● Alți pugiliști români s-au calificat în semifinale ● Azi, două gale cu un program deosebit de atrăgător

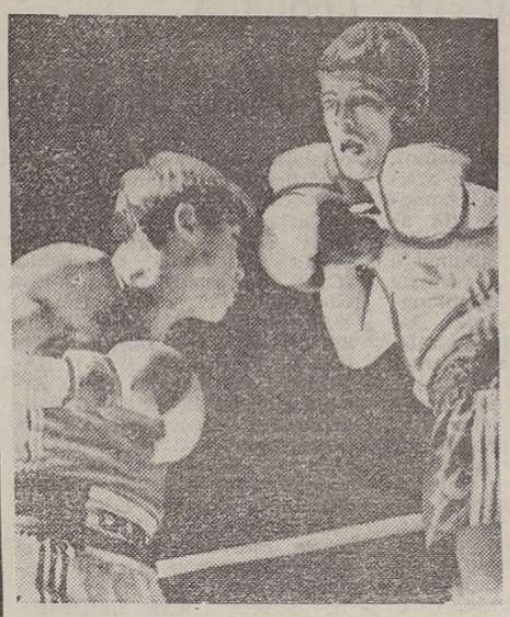

R. Obreja *(stînga) a obținut o spectaculoasă victorie în fața polonezului* A. Dobosz.
Foto : I. BĂNICĂ

Maratonul pugilistic al „Centurii de aur" a continuat la Palatul Sporturilor și Culturii din Capitală cu alte două gale preliminare. Cea dintîi reuniune s-a desfășurat de data aceasta într-un cadru mai... intim, în jurul ringului fiind prezenți doar vreo mie de spectatori, adevărați pasionați ai sportului cu mănuși care au rezistat tentației... fotbalului. Dar cele două mari pasiuni sportive, fotbalul și boxul, trebuiau cumva satisfăcute și cea de a doua gală și-a realizat „cota" de aproape 5 000 de spectatori.

Una dintre partidele așteptate cu deosebit interes a fost cea în care tînărul semimijlociu dinamovist **Rudel Obreja** își făcea debutul într-o competiție de seniori atît de importantă. El l-a avut ca adversar pe polonezul **Andrei Dobosz**, un pugilist experimentat, cu apreciabile cunoștințe tehnice. Dornic să confirme încrederea antrenorilor din lotul olimpic, Obreja a început lupta impunîndu-și tactica ofensivă.

Petre HENT
Paul IOVAN

(Continuare în pag a 4-a)

DIN PROGRAMUL DE AZI

Gala I, ora 15,30

Cat. muscă : C. Țițoiu (România) — Z. Raubo (Polonia), Kum Zu En (R.P.D. Coreeană) — I. Tănase (România).
Cat. mijlocie mică : Gh. Simion (România) — C. Radovano (Italia), A. Hildirim (Turcia) — N. Balaban (România).
Cat. mijlocie : D. Maricescu (România) — H. Pawlowski (Polonia), R. Hussin (Siria) — C. Maxim (România).

Gala a II-a, ora 18,30

Cat. pană : N. Talpoș (România) — E. Rivera (Cuba), E En Cuc (R.P.D. Coreeană) — C. Stancu (România), H. Satoru (Japonia) — V. Mirosnicenko (U.R.S.S.).
Cat. ușoară : M. Fulger (România) — J. Gazal (Siria), J. Ross (Cuba) — D. Ilie (România).
Cat. mijlocie mică : C. Ghindăoanu (România) — Al. Samonin (U.R.S.S.), J. Rix (R.F. Germania) — E. May (Polonia).
Cat. semigrea : G. Donici (România) — M. Vasilache (România), D. Misiak (Polonia) — G. Țențea (România).

TREI PREZENȚE ROMÂNEȘTI LA „CUPA AMERICII" LA GIMNASTICĂ

Simbătă și duminică, la Madison Square Garden din New York, o competiție de prestigiu și de tradiție în gimnastica internațională : „Cupa Americii — 1984". Țara noastră urmează a fi reprezentată în acest concurs de trei sportivi — **Laura Cutina, Eugenia Golea** și **Emilian Nicula** — care au plecat ieri dimineață spre metropola americană.

Opinii după meciurile de baschet cu echipa Ungariei

LOTUL DE SENIORI ARE NEVOIE DE SCHIMBĂRI STRUCTURALE

Selecționata de juniori promite performanțe mai bune

De la început trebuie să precizăm că dubla întîlnire dintre reprezentativele de baschet — seniori și juniori — ale României și Ungariei a fost organizată de federație în scopul realizării unui prim test în perspectiva participării la cele mai importante competiții oficiale din acest an : „Challenge round"-ul campionatului european și Balcaniada (pentru consacrați), Balcaniada și „Concursul Prietenia" (pentru speranțele acestui sport).

Ce s-a văzut în acest test ? Mai întîi, balanța aprecierilor înclină în favoarea juniorilor, despre care putem spune că au perspectiva clasării mai onorabile

Dumitru STĂNCULESCU

(Continuare în pag 2-3)

Al. Vinereanu, *irezistibil sub coș*

Foto: N. DRAGOȘ

Maria Alboiu: „LA TENIS DE MASĂ VICTORIA DEPINDE, UNEORI, ȘI DE O TUȘĂ, DAR ÎNTOTDEAUNA DE MUNCĂ"

— Maria Alboiu, prin victoriile realizate ai ajuns „jucătoarea nr. 1" a tenisului nostru de masă...

— *A fost un drum lung, început cînd aveam doar 9 ani.*

— De ce ai ales tenisul de masă ?

— *Pentru că la noi, la Brezoi de Vîlcea, nu prea se practicau atunci și alte sporturi și pentru că am întîlnit un antrenor inimos, pasionat al meseriei lui, pe Traian Ancuța.*

— După 11 ani ai ajuns în frunte...

— *A fost un drum lung, deloc neted, de la joacă la joc, pe parcursul căruia a trebuit să muncesc fără răgaz, adesea să string din dinți, pentru a putea urca treaptă cu treaptă în ierarhia tenisului nostru de masă...*

— De fapt ce înseamnă acest sport pentru tine ?

— *Mult. Și pentru că înseamnă* mult, *încerc să fac totul. Am avut satisfacții deosebite, dar satisfacții pe care numai munca ți le poate oferi.*

— Acum ești campioană națională în toate probele individuale, ești cotată în clasamentul european și din jucătoarea nr. 3 a echipei naționale ai devenit lideră...

— *Nici nu vă închipuiți ce greu este. Toți așteaptă ca eu să le „trag" după mine și pe celelalte. Este și normal, pentru că toate sînt componente noi, cu mai puțină experiență. Iată de ce, aceste obligații în*

Emanuel FÂNTÂNEANU

(Continuare în pag 2-3)

TINERI ÎNOTĂTORI ROMÂNI PE PRIMUL LOC LA TRENTO

Cu un foarte frumos trofeu, ce răsplătește echipa situată pe primul loc în clasamentul pe națiuni, s-au înapoiat ieri în țară cei cinci foarte tineri înotători participanți la tradiționalul concurs (ajuns la ediția a 17-a) de la Trento, concurs rezervat unor „speranțe" ale acestui sport. De fapt, reprezentanții noștri au avut mereu o comportare remarcabilă la această întrecere. De data aceasta, ei au terminat de opt ori învingători în diferite probe, obținînd și alte rezultate bune, unele dintre ele recorduri naționale în bazin de 25 m, la categoriile respective de vîrstă. După cum ne informează tînărul antrenor **Gh. Iorgulescu**, cea mai frumoasă comportare a avut-o orădeanul **Laszlo Bay** (14 ani), care a cîștigat probele de 200 m mixt, cu 2:14,2 — record, 100 m liber, cu 56,1, 100 m spate, cu 1:02,8 — record și 100 m bras, cu 1:11,3. Ploieșteanul **Laurențiu Nicolescu** (13 ani) a terminat învingător la 100 m fluture (1:05,8) și 100 m spate (1:07,5). Colegul său de la C.S.Ș. Ploiești, **Mădălin Iliescu** (14 ani), a fost primul la 200 m liber (2:00,2 — record) și de trei ori al doilea la 200 m mixt (2:19,8), 100 m fluture (1:03,1) și 100 m liber (56,2). Băimăreanca **Ligia Cozma** (13 ani) a cîștigat la 200 m liber, cu 2:10,8 și a ocupat locul 2 la 100 m fluture (1:08,6) și 100 m bras (1:18,4) și locul 3 la 200 m mixt (2:28,5) și la 100 m liber (1:02,6).

Restanțe în Divizia „A" de volei:

LA BRAȘOV, TRACTORUL – STEAUA 1-3

Ieri, în prima divizie de volei au fost programate două restanțe, la Brașov (meciul de marți în Tractorul — Steaua) și Iași (partida feminină Penicilina — C.S.M. Libertatea Sibiu). — Tractorul — Steaua 1-3 (prin telefon). — Una dintre cele mai bune partide din campionatul masculin a fost fără îndoială restanța Tractorul — Steaua, desfășurată în sala echipei locale. Un joc de mare luptă, chiar dramatic, și de calitate, în realizarea căruia ambele formații au avut merite deosebite. Valoarea tehnică ridicată s-a exprimat în execuții de siguranță și precizie (îndeosebi preluarea și construcția jocului au făcut impresie), iar spectacolul a fost susținut de jocul variat impus de cei doi coordonatori : **Ionescu** (Steaua) și **Sterea** (Tractorul), ambii în vervă, precum și de combativitatea permanentă a celor două sextete. Steaua a câștigat în cele din urmă cu cu 14, —8, —12, 14, —8, dar după două ore și 20 minute (!), într-o atmosferă de-a dreptul electrizantă. Trebuie subliniat faptul că gazdele nu au fost departe de o mare surpriză, dat fiind că în primele două seturi, în prelungiri, au avut de fiecare dată set-bal. Arbitril **S. Popescu** (bine) și **M. Marian** (satisfăcător) au condus echipele : STEAUA : **Ionescu, Dascălu, Popescu, Mina, Sănătă** (**Bădiță, Mateescu**, Spinu, **Pădureț**) ; TRACTORUL : **Sterea**, Crișan, Bujilă, Dumitrache, **Zamfir**, Hinda (**Dragu**, Scheau, **Paul**).

Aurelian BREBEANU

PENICILINA IAȘI — C.S.M. LIBERTATEA SIBIU 6—3 (—10, —12, —6). Nici de astă dată, jocurile feminele n-au reușit să-și aproprie victoria, pierzînd la un scor categoric. Sibiencele, jucînd mai calm și mai lucid, au obținut o victorie meritată. S-au remarcat: **Mirela Popoviciu, Marinela Turlea, Anca Bește** (Sibiu), **Tatiana Popa** (Iași).

Al. NOUR — corresp.

Azi, la Baia Mare, o altă restanță de mare interes în campionatul masculin : EXPLORĂRI — DINAMO.

PRIMELE COBORÎRI LA CAMPIONATELE NAȚIONALE DE SANIE

SINAIA, 14 (prin telefon). După o perioadă în care activitatea de pregătire și competițională a trebuit să fie anominată, din cauza amabundanței de zăpadă, miercuri dimineață au putut fi efectuate primele coboriri din cadrul campionatelor naționale de sanie. Dar chiar și în ziua inaugurală, starea atmosferică a încercat să dereglieze desfășurarea competiției prin ninsoarea căzută în primele ore ale dimineții. Și așa, însă, campionatele ar fi început la vreme dacă echipa de întreținere ar fi venit la pîrtie în ora convenită și nu la 8,30 (cînd trebuia să se dea primul start), motiv pentru care concursul a debutat cu circa 45 de minute întîrziere.

La probele individuale, care se desfășoară pe parcursul a trei manșe, s-au înscris 29 echipaje de băieți și 27 de fete, reprezentînd 11 secții de sanie de performanță, cifre record față de edițiile precedente ale competiției. După prima manșă, locurile fruntașe sînt ocupate de favoriți : **Gabriela Haja** și **Ioan Apostol**, distanțați cu mai mult de o secundă față de concurenții lor dacă pe locul secund. Avantajul este, deci, substanțial, dar nu hotărîtor, celelalte manșe putînd aduce modificări în clasament.

Deocamdată, pe primele locuri se află : FETE : 1. **Gabriela Haja** (A.S. Armata Brașov) 45,94 ; 2. **Livia Gheorghiță** (C.S.Ș. Petroșani) 47,21 ; 3. **Rita Gheorghiță** (Tractorul Brașov) 47,30 ; 4. **Maria Maioru** (C.S.O. Sinaia) 48,37 ; 5. **Dorina Cețiu** (C.S.Ș. Petroșani) 48,41 ; 6. BĂIEȚI : 1. **I. Apostol** (A.S. Armata Brașov) 48,30 ; 2. **R. Vasile** (Tractorul Brașov) 49,41 ; 3. **Gh. Dumitrescu** (C.S.O. Sinaia) 49,59 ; 4. **V. Comșa** (A.S. Armata Brașov) 49,61 ; 5. **V. Iancu** (Tractorul Brașov) 49,72.

Joi dimineață au loc ultimele manșe individuale, precum și cele două manșe la dublu seniori.

Radu TIMOFTE

VICTORIA DEPINDE, UNEORI, ȘI DE O TUȘĂ

(Urmare din pag. 1)

plus, mă determină la o muncă sporită, la eforturi suplimentare. Nu mă sperie. Dimpotrivă, această situație mă bucură, mă mobilizează. Cu atît mai mult, cu cît în clasamentul european am mai urcat cîteva locuri. Este o dovadă că pot și trebuie să demonstrez că pot și mai mult.

— În arilile, la Moscova, vor avea loc campionatele europene. Cum vezi dispute le ?

— Vor fi confruntări dificile. Avem o echipă nouă, cu o debutantă, însă de valoare — Otilia Bădescu, campioană europeană de cadete — și cu încă trei jucătoare ce urcează să-și „cîștige" locul în formație. Sînt convins că la Moscova ne vom putea menține pe poziția de la ediția precedentă. Noi dorim să ne aflăm, din nou, pe podium — la Budapesta, în 1982, am obținut medalia de bronz — la sfîrșitul întrecerilor din Palatul sporturilor de la Lujniki. Pînă atunci, însă, trebuie să ne înzecim eforturile, să nu precupețim orele de antrenament. Obiectivul este foarte important, iar dorința de realizare, pe măsura acestuia. Medalia de bronz de la „europenele" de la Budapesta, cîștigarea multor competiții internaționale — mă refer doar la cele de senioare — este o dovadă că avem mari disponibilități, că nu sîntem chiar atît de departe de ceea ce se cere. Ce ne lipsește ? Poate finețea în execuții, serviciile dificile, acelea care pun pe picior greșit adversarul, impiedicîndu-l să atace. Carențe se vădesc și la preluări, la cele din atac și la cele din serviciu. Pînă la startul campionatelor europene mai sînt multe de făcut. Și le vom face. Nu uităm că la tenis de masă, uneori, victoria depinde și de o înfimă tușă sau de un... fileu ! Dar întotdeauna ea depinde de munca de la antrenamente !

Daniel CIOBANU — 15,87 m LA TRIPLUSALT

În cadrul unui concurs de atletism pe teren acoperit, desfășurat în sala „23 August" din București, **Daniel Ciobanu** (Dinamo, antrenor **Alexei Techirdalian**) a stabilit un nou record de juniori la triplusalt cu 15,87 m. Vechiul record era de 15,82 m și aparținea din 1974 lui Bedros Bedrosian.

BALUL FLORILOR

I.T.H.R.B. organizează în zilele de 31 martie — 1 aprilie, la Govora, tradiționalul „Bal al florilor". Plecarea cu autocarul va avea loc simbătă 31 martie, la ora 13, de pe aleea Mari a Adunări Naționale, parcurgîndu-se traseul București — Govora.

Înscrieri și informații la toate agențiile de turism ale I.T.H.R.B. Prețul — 292 lei.

LOTO-PRONOSPORT INFORMEAZĂ

ULTIMA ZI DE PARTICIPARE !

Numai astăzi mai pot fi procurate bilete pentru a doua tragere a excursiilor Loto din acest an. Se reaminteste că, după efectuarea celor două extrageri obișnuite, vor fi extrase încă două numere din totalul de 90. Variantelor achitate sută la sută, care conțin aceste numere, indiferent de ordinul lăsirii lor din urnă, li se vor atribui excursii de două locuri în R.P. Polonă ; bineînțeles, variantele respective au drept de cîștiguri și la primele două extrageri. INCERCAȚI SĂ VĂ NUMĂRAȚI ȘI DV. PRINTRE BENEFICIARII NORILOR TRAGERI DEOSEBIT DE AVANTAJOASE !

REZULTATELE CONCURSULUI PRONOSPORT DIN 14 MARTIE 1984

1. Steaua — Univ. Craiova (pauză) 2 : 2. Steaua — Univ. Craiova (final) 1 : 3. F.C. Baia Mare — Dinamo (pauză) X ; 4. F.C. Baia Mare — Dinamo (final) X ; 5. S.C. Bacău — F.C. Argeș (pauză) X ; 6. S.C. Bacău — F.C. Argeș (final) 2 ; 7. Corvinul — Politehnica Iași 1 ; 8. Dunărea Gl. — C.S. Tîrgoviște 1 ; 9. F.C. Olt — A.S.A. Tg. Mureș 1 ; 10. Chimia Rîmnicu Vîlcea — Jiul Petroșani 1 ; 11. F.C. Bihor — Rapid București X ; 12. Sportul studențesc — Petrolul 2. FOND TOTAL DE CÎȘTIGURI : 6 636 256 LEI.

NUMERELE EXTRASE LA TRAGEREA EXCURSIILOR PRONOEXPRES DIN 14 MARTIE 1984

FAZA I.

EXTRAGEREA I : 28 34 14 35 5 27 ; EXTRAGEREA A II-a : 36 44 16 9 29 11

FAZA a II-a

EXTRAGEREA a III-a : 17 8 43.

Fond total de cîștiguri : 1.353.642 lei, din care 77.535 lei, report la categoria 1 — Faza I.

DERBYUL DE BASCHET STEAUA – DINAMO, LA PALATUL SPORTURILOR ȘI CULTURII

● Meciurile derby Steaua — Dinamo, din etapa a 32-a a Diviziei „A", se vor desfășura vineri 30 și simbătă 31 martie, la PALATUL SPORTURILOR ȘI CULTURII.

● Marți și miercuri, în dublu meci restanță în cadrul grupei 7—12 a Diviziei „A" de baschet feminin, **POLITEHNICA TIMIȘOARA** a dispus de **ICEMENERG BUCUREȘTI** cu 88—53 (46—20) și 90—49 (46—22). Timișorencele au dominat net o echipă care se resimte după cele cîteva jocuri restanță susținute în ultimele săptămîni. Cosgetere : **Rodica Armion** 17+18, **Valeria Chepelan** 26+6, **Lumînița Stanin** 16+15, **Gizela Czmor** 8+17 de la Politehnica, respectiv **Lavinia Blîndul** 9+7, **Adriana Nicolau** 8+3. (**Constantin CRETU** — coresp.)

● Primii candidați în „topul aparătorilor" : **Magdalena Pall** (Universitatea Cluj-Napoca), **Romela Cristea** (Olimpia București), **Csilla Hosszu** (ICEMENERG), **Elena Vasile** (Voința București), **Sorin Ardelean** (I.C.E.D.), **Victor Iacob** (Carpați) și **Petre Brătianu** (Steaua). Amîndoi cîte la sfîrșitul campionatului, primul sportiv și prima sportivă vor primi cîte o cupă, oferite de F.R. Baschet.

● Plenara F.R. Baschet va avea loc simbătă 17 martie, la ora 9, la hotelul „Dorobanți" din Capitală.

● Rezultate din Divizia „B" de tineret : **masculin :** Urbis București — Jiul Știința Petroșani 100—65 (56—37), IMUAS Baia Mare — Automatica Alexandria 122—32 (76—10 !), Oțel Inox Tîrgoviște — Automatica București 80—67 (41—28), Electrica Fieni — Comerțul Tg. Mureș 87—68 (48—29) ; **feminin :** Comerțul II Tg. Mureș — C.S.Ș. Robotul Bacău 61—78 (29—32), Voința Iași — Unirea Iași — Voința Brașov 65—59 (38—26), C.S.Ș. Metalul Salonta — ICEMENERG II București 115—56 (53—28). Corespondenți : **N. Ștefan, Ov. Nemeș, M. Macovei, C. Albu, G. Tomescu, M. Avanu, Gh. Cotrău.**

DUPĂ MECIURILE CU ECHIPA UNGARIEI

(Urmare din vag. 1)

(față de anii trecuți) în întrecerile din vara acestui an. Afirmația o facem nu doar prin prisma celor două victorii, ci pentru că actuala generație de juniori a demonstrat talent, precum și multă coeziune. **datorită faptului că membrii lotului joacă, din toamnă, în aceeași echipă,** la divizionara „A" Carpați Grup 8 Construcții București, care susține, săptămînă de săptămînă, meciuri dificile în compania unor adversari evident mai experimentați.

Cu seniorii, însă, lucrurile stau altfel. Desigur, nu trecem cu vederea că lotul nu a beneficiat înaintea acestor partide de nici un antrenament comun, că **Roman Opșitaru** a fost indisponibil, iar **Florentin Enmureche** a jucat doar 3 minute (după care s-a accidentat), că insăși componența selectionatei este neomogenă cavirstă și valoare, iar pregătirile propriu-zise nu au început. Nu uităm nici perioadele de evoluție remarcabilă, ca — de pildă — cea din primul meci, în cursul căreia a recuperat un handicap de 19 puncte, sau cea din a doua partidă, cînd s-a detasat la un moment dat la 20 de puncte, datorită unor „argumente" pe care le-am amintit în cronicile respective.

Dar, la o analiză mai profundă și recurgînd la comparații mai vechi, constatăm că **anumite deficiențe — care au anulat ani în șir șansele echipei române de calificare în grupa „A" a campionatului european — persistă.** Să apelăm tot la meciul România — Ungaria, desfășurat luni în sala-un final „pe muchie de cuțit", echipa țării noastre a pierdut din cauza unor elementare greseli de tehnică, așa cum a pierdut intilniri decisive la ultimele ediții ale **„Challenge round"**-ului campionatului european. Mărți, cînd a avut o prestație evident mai bună și a ajuns să conducă cu 38—48, a avut o cădere de necrezut, pierzînd 10 puncte în mai puțin de 2 minute, așa cum a făcut și la unele întreceri oficiale, cum au fost. de exemplu, campionatele balcanice din ultimii trei ani, cînd s-a clasat pe penultimul loc (1981, 1982) sau pe ultimul (1983).

Nu este momentul să facem „inventariul" cauzelor care au dus la eșecuri repetate în întrecerile internaționale oficiale, dar este necesar să precizăm că **baschetul nostru masculin se află într-un moment de răscruce și că ieșirea din mediocritate nu mai poate fi amînată.** Clasarea prin coada campionatelor balcanice, ratarea de patru ori la rînd a calificării în elita campionatului european sînt rezultate care nu pot onora un sportiv, chiar dacă acesta practică o disciplină în care concurența în ierarhia internațională a devenit acerbă.

În consecință, apreciem că actualda conducere tehnică a lotului, **Gheorghe Novac** (antrenor principal) și **Radu Diaconescu** (antrenor secund), șprijinită de federație, trebuie mai intîi **să revadă componența lotului,** să renunțe la jucătorii care nu mai au nevoie să fie testati pentru a arăta că au trecut de zenit, **să încurajeze elementele care demonstrează că vor să se antrenezee cu adevărat,** cu convingere și disciplină, pe tot parcursul anului (și nu doar din cînd în cînd). **Însăși conceptia de joc generală a echipei trebuie restructurată.** Aparatul permanent agresivă, eliminarea frîcii (prin pregătire adecvată) de presing, sporirea numărului aruncărilor din acțiune (cu doar 54—55 de aruncări. cîte au fost executate în meciurile cu formația Ungariei, nu se realizează nimic în fata unei adversități redutabili), alegerea unui sistem în care să fie valorificați jucătorii cu talie de excepție (de care, în sfîrșit, beneficiază echipa noastră națională), iată, după părerea noastră, cîteva puncte de la care se poate pleca.

Începînd de astăzi, la Poiana Brașov

O ACȚIUNE CULTURAL-SPORTIVĂ A JURIȘTILOR

Între 15 și 18 martie, asociația sportivă **„Justiția"** București organizează la **Poiana Brașov** o interesantă **acțiune cultural-sportivă, aflată la cea de a 8-a ediție.** În program sînt cuprinse multe concursuri sportive (**de patinaj, șah, popice, tir, inot, schi**), **excursii** și diferite acțiuni culturale (**expoziții de pictură, sculptură, ceramică, foto, filatelie, seară de teatru).**

Duminică dimineață, la ora 9, va avea loc premierea tuturor cîștigătorilor.

La ediția din acest an, ca și la cea din 1933, numărul participanților — lucrători din Ministerul Justiției, Procuratura Generală, Tribunalul Suprem, Arbitrajul de Stat, Institutul de Cercetări Juridice ș.a. — va fi mai mare de 1 000.

Post-scriptum

ATLETISM ● LIDERA actualei reprezentative de juniori la „Crosul Balcanic", eleva **Cleopatra Păfăceanu**, din Deva, nu și-a putut apăra șansele în condiții normale, duminică, ciupită, deoarece, cîteva zeci de metri de la plecare, coechipiera ei **Maria Pintea**, din Bistrița, a călcat-o, involuntar, și i-a scos din picior un pantof. A alergat așa, fată, așa cîteva sute de metri, după care a renunțat și la pantoful celălalt, ceea ce a însemnat, evident, un serios handicap, care a făcut să încheie cursa pe locul patru. La terminarea întrecerii, micuța alergătoare își plîngea nesansa. Colega, vizibil afectată de incidentul pe care-l provocase, a venit să-i ceară iertare și s-o roage să primească **medalia care, în mod normal, i s-ar fi cuvenit.** Gestul în sine nu s-a părut foarte frumos și plin de semnificații ● **ANTRENORUL CLUJEAN Ion Arnăut** este, probabil, cel mai virstnic (peste 75 de ani) dintre **specialiștii** încă în activitate ai atletismului nostru. În cariera sa, el a pregătit zeci de generații de performeri. Cel mai recent produs al său se numește **Remus Răcășan**, cel care a cîștigat, la Ciupria, Crosul Balcanic al juniorilor. Cu mai mulți ani în urmă, Ion Arnăut a pregătit-o și pe mama lui Remus, fosta campioană **Marilis Cuțui.** În prezent, suferind, Ion Arnăut se află pe un pat de spital. Îi dorim grabnică însănătoșire !

BOX ● NOI MAESTRI AI SPORTULUI. Pentru performanțele obținute în carieră lor sportivă, Consiliul Național pentru Educație Fizică și Sport a decernat titlul de „Maestru al sportului" următorilor pugiliști : **Ion Vladimir** (Dinamo), **Gheorghe Simion** (Metalul București), **Doru Mariescu** (Steaua), **Paul Golumbeanu** (Dinamo), **Mihai Ciubotaru** (A.E.M. Timișoara), **Viorel Ioana** (S.C. Municelu) și **Dumitru Cipere** (C.S.M. Drobeta Tr. Severin). ● **LA „CENTURA DE AUR"**, între arbitrii de ring, **Paul Dobrescu**, o prezență agreabilă și... atît ! A comandat întotdeauna luptă fără să vadă că „jude 2" **(Gh. Chivar)** nu era la masă — a venit după aproape un minut ! — nu a tinut meciul în mînă, preocupat parcă numai de propriul pozi. Ni s-a spus că e tinăr și trebuie obișnuit cu competițiile mari. Greșeală ! **Instruirea** se face în turnee amicale. Mai virstnicul său coleg **David Oprișan** a fost, de asemenea, mult sub cerințele „Centurii" ● **PROMPTE** și de înalță profesionalitate intervențiile medicilor de serviciu.

HANDBAL ● PĂCAT CĂ NU EXISTĂ și în handbal decizia de „non combat". Ea s-ar fi potrivit foarte bine în partida lui Remus, fosta campioană **Marilis Cuțui.** În prezent, suferind... Ion Arnăut se află pe un pat de spital. Îi dorim grabnică însănătoșire !

Fotbal Divizia „A", etapa a 23-a

OMUL ÎN PLUS A DECIS...

STEAUA	2 (0)
UNIV. CRAIOVA	1 (1)

Stadion Steaua : teren alunecos ; **timp** ploaie ; **spectatori** — circa 25.000. **Cornere :** 14—3 (pe poartă : 10—8). **Au marcat :** CIMPANU (min. 17), BALINT (min. 77), respectiv KRIMEU (min. 4). **STEAUA :** Ducan — Iovan, Fl. Marin (min. 50), Tătăran), BELODEDICI, Eduard — Majaru, PETCU, Stoica — LUNG, Balint, Diacogeorgescu (min. 17 — Cimpanu), Ștefănescu — Negrilă, CLEANU, Iordache — Tănase, Irimescu — Crișan, CAMARU. Cîrțu (min. 78 — Bicu). **UNIVERSITATEA CRAIOVA :** Silviu Speriatu — Boldici, Ion Bălăci, Ion Buzău) și M. Oblemenco — Geolgeac, cu Ștefănescu (min. 46 — Gogoacșe, cu Ștefănescu (min. 46 — Gogoacșe, cu Ștefănescu (min. 46 — Gogoacșe

La Băile Herculane

SOSIRI STRÎNSE ÎN TURNEELE INTERNAȚIONALE DE ȘAH

Finișul se anunță deosebit de interesant în cele două turnee internaționale de șah care se desfășoară la Băile Herculane.

● În concursul feminin, găzduit de Hotelul Roman, ultima rundă va decide pe învingătoare. Cu un finiș puternic (3 victorii consecutive la Duminică, Bădulescu și Chiș), **Ligia Jicman** a luat conducerea, detronind-o pe fosta lideră, Mariana Duminică. La primul loc aspiră și Gabriela Olteanu (neînvinsă în turneu). Hotărîtoare va fi întîlnirea sa din ultima rundă cu Ligia Jicman, un adevărat derby. În stabilirea configurației primelor locuri importante sînt, de asemenea, partidele Tölgyi — Duminică, Ionescu — Arias și Nagrocka — Sosnowska.

Iată clasamentul înaintea rundei finale : **Jicman 7, Duminică, Olteanu 6,5, Ionescu 6, Sosnowska, Arias 5,5, Bădulescu, Nagrocka, Chiș 4, Chiricuță 3,5, Tölgyi 2 p.**

● Turneul internațional masculin al României, care se desfășoară în saloanele Hotelului Afrodita, a programat în cea de a 10-a rundă cîteva întîlniri „cheie". Dar, rezultatul lor nu a dat și... cheia clasamentului. Partidele centrale ale serii (Holmov — Foișor și Ghițescu — Bărbulescu) au fost remize. Makropoulos a cîștigat la Ștefanov, iar Mărășescu la Ionescu. Tînărul Ioan Mărășescu se află în grupul liderilor și mai are nevoie de un punct din 3 partide pentru a îndeplini norma de maestru internațional. Juniorului Dan Bărbulescu îi sînt necesare 1,5 p. Ultimele runde programează cîteva întîlniri decisive (Holmov — Ghițescu, Bărbulescu — Petrosian, Mărășescu — Bărbulescu), după care îi vom cunoaște pe laureații concursului.

Înaintea ultimelor 3 runde, clasamentul este următorul : **Ghițescu, Mărășescu, Holmov 6,5, Makropoulos, Bărbulescu 6, Lukacs, Espig 5,5, Foișor, Petrosian 5, Armaș, Grünberg 4, Ionescu, Vera 3,5, Ștefanov 2,5 p.**

Duminică, la Châlons-en-Provence, Steaua va întîlni

Selecționata armatei franceze, la rugby

„ESTE DE AȘTEPTAT UN JOC DESCHIS, CU MULTE ESEURI..."

opinează Th. Rădulescu, antrenorul echipei bucureștene

Campioana țării la rugby, **Steaua București**, și-a încheiat pregătirile în vederea tradiționalei întîlniri cu „XV-le" Armatei Franceze. Duminică, la **Châlons-en-Provence**, localitate aflată în sudul Franței, în vecinătatea Marsiliei, cele două formații se vor afla față în față pentru a 19-a oară. Din cele 18 meciuri disputate pînă acum, patru s-au încheiat la egalitate (**București**, ediția inaugurală, 1966 : 3—3 ; **Perpignan**, 1969 : 9—9 ; **București** 1973 : 6—6 și **București**, 1977 : 13—13), în 6 ediții victoria a revenit rugbyștilor noștri (de două ori chiar în deplasare, la **Nantes**, în 1972, cu 12—9 și la **Lons le Saunier**, în 1973, cu 13—3), iar în celelalte 8 sportivilor francezi.

Ce se poate anticipa ? Antrenorul principal al „XV"-lui nostru militar, **Theodor Rădulescu**, este prudent, evită să facă un pronostic, dar nu scapă prilejul de a sublinia : **„Anul trecut, victoria a fost de partea noastră, cu 19—17, pe fondul unui joc deschis, cu multe eseuri de ambele părți. Ceea ce este de așteptat și în meciul de duminică".**

Prudența antrenorului apare ca firească. Echipa Steaua a avut unele indisponibilități după meciul, foarte greu, de la Iași. Unul dintre jucătorii de bază, **Suciu** (mijlocaș la grămadă), este încă nerestabilit. După jocul de la Iași, Steaua a susținut o partidă la fel de dificilă, la Petroșani, cu Știința. A fost nevoie de un efort deosebit din partea jucătorilor pentru a termina în avantaj, știut fiind că studenții din Valea Jiului sînt greu de învins pe teren propriu. Victoriile consecutive de la Iași și Petroșani mențin „XV"-le Stelei în disputa directă pentru titlu, cu Dinamo, creind, în același timp, un climat bun, înaintea deplasării în Franța.

Steaua va folosi în partida cu Selecționata armatei franceze lotul ei obișnuit : **Hodorcă, Codoi** (fundași), **Fuicu, Marcel Toader** (aripi), **Enache, Vărzaru, David** (centri), **D. Alexandru** („uvertură"), **Coman, Suciu** (mijlocași la grămadă), **Rădulescu, Murariu, C. Florea** (linia a III-a), **Țepurică, L. Constantin** (linia a II-a), **Cioarec, Leonte, Căinaru** (linia I stîlpi), **Munteanu** și **Moț** (taloneri).

Rugbyștii bucureșteni pleacă astăzi în Franța. În vederea meciului de duminică, vineri și simbătă, la Châlons-en-Provence, ei vor efectua antrenamente de acomodare...

Tiberiu STAMA

HALTEROFILI ROMÂNI LA „CUPA DUNĂRII"

La sfîrșitul acestei săptămîni, în localitatea bulgară Vidin, sînt programate întrecerile celei de a 24-a ediții a **„Cupei Dunării"** la haltere — seniori, la care vor participa următorii sportivi români : **Teodor Iacob** — 52 kg, **Ion Bălaș** — 56 kg, **Mircea Tuli** — 60 kg, **Vasile Roșu** — 67,5 kg, **Gheorghe Dinu** — 75 kg, **Costică Gheorghe** — 82 kg, **Dumitru Petre** — 90 kg, **Nicu Vlad** — 100 kg, **Ștefan Tașnadi** — 110 kg, **Teodor Popa** — +110 kg. Antrenorii echipei sînt **Ștefan Achim** (Steaua) și **Lisias Ionescu** (CHIMPEX). În afară de **Vlad** și **Tașnadi**, ceilalți sportivi fac parte din garnitura secundă a lotului național, halterofilii din primul lot pregătindu-se asiduu pentru C.E. din Spania (ultima decadă a lunii aprilie). Competiția va avea următorul program : **vineri** — cat. 52 kg și 56 kg ; **simbătă** — 60 kg, 67,5 kg, 75 kg și 82 kg ; **duminică** — 90 kg, 100 kg, 110 kg și +110 kg.

În turneul candidaților

la titlul mondial de șah

KASPAROV — SMÎSLOV 2-1

MOSCOVA, 11 (Agerpres). — Finala turneului candidaților la titlul mondial de șah pe care și-o dispută la Vilnius marii maeștri sovietici Gari Kasparov și Vasili Smislov a continuat miercuri cu partida a 3-a. În varianta Cambridge Springs din Gambitul damei, Kasparov cu piesele albe a obținut avantaj pe care l-a concretizat la mutarea a 42-a, înregistrînd prima victorie de la începutul întrecerii. Scorul este de 2—1 în favoarea lui Kasparov.

„CENTURA DE AUR" LA BOX

(Urmare din pag. 1)

Dobosz a încercat să preia de cîteva ori inițiativa, dar Obreja a ripostat cu fermitate. Directele de stînga, „un-doi"-urile la figură și, mai ales, loviturile surprinzătoare și foarte puternice expediate la corp l-au temperat pe sportivul polonez. În rundul doi, Obreja a reușit un frumos croșeu de stînga la figură, fază repetată identic încă de două ori în ultima repriză, în urma căreia Dobosz a fost obligat să asculte numărătoarea arbitrului. Partida a luat sfîrșit cu victoria categorică (5—0) a tînărului Obreja.

În programul rezervat „cocoșilor", cei doi pugiliști români — **Marian Finățan** și **Dumitru Cipere** — nu ne-au oferit decît o evoluție modestă, nesatisfăcătoare. Finățan, deși învingător în fața lui **Talal El Shawa** (Siria), a boxat slab, neconvingător pentru un... candidat olimpic. Bine ar fi dacă această comportare modestă s-ar datora numai tracului de debut... **Dumitru Cipere**, boxer cu mare experiență competițională, a cedat în fața lui **A. Terendors** (R.P. Mongolă), după o partidă în care pugilistul oaspete a avut inițiativa și o permanentă superioritate pe toate planurile.

O întîlnire de la care se aștepta mai mult a fost cea dintre „semimijlociii" **Mihai Ciubotaru** (A.E.M. Timișoara) și **Leontin Sandu** (Prahova). Timișoreanul — elev al antrenorului Pătru Cojocaru — a plasat un năpraznic croșeu în secunda 49 a meciului și ploieșteanul, după ce a ascultat calm numărătoarea arbitrului, a fost trimis la colț, deși, după părerea noastră, el putea continua lupta. Învingînd prin abandon, Ciubotaru și-a luat o binemeritată revanșă după înfrîngerea suferită în fața lui Sandu la „Turneul Primăverii", de la Brăila.

Cel mai frumos dintre cele 4 meciuri la „semimuscă" a fost cel dintre **Pak En Ham** (R.P.D. Coreeană) și **Mihail Surjenco** (U.R.S.S.). Partida lor a fost aplaudată la scenă deschisă pentru rapiditatea și frecvența loviturilor, pentru varietatea mijloacelor de apărare folosite de cei doi combatanți. Au impresionat, însă, în mod deosebit tehnica și cunoștințele pugilistice arătate de boxerul din R.P.D. Coreeană, care ne-au reamintit de un alt sportiv excelent, cum a fost conaționalul său **Li Wen Uk**, cu ani în urmă cîștigător al „Centurii de aur". Ceilalți 3 sportivi care au acces în semifinalele categoriei sînt **Dumitru Șchiopu, Erol Geafar** și **Virgil Iordache.** Va reuși unul dintre cei trei români să-l depășească pe Pak En Ham? Vom vedea vineri sau duminică...

La categoria semiușoară am înregistrat două victorii românești. **Viorel Ioana** l-a întrecut la puncte pe **Roland Holzmann** (R.F. Germania), iar **Petrică Stoiu**, mult mai expeditiv, l-a obligat pe **Yukito Aray** (Japonia) să abandoneze în primul rund, după ce, numărat, japonezul fusese la un pas de k.o. Cea mai frumoasă partidă a categoriei au oferit-o, însă, **Jorge Alvarado** (Cuba) și **Ravslalin Octombaiar** (R.P. Mongolă). Am urmărit trei runduri de excepție între doi autentici maeștri ai ringului. Mai proaspăt în final, Octombaiar își creează avantajul necesar obținerii unei victorii pe deplin meritată.

O spectaculoasă victorie la „semigrea" a obținut **Fedea Pamfil** în fața lui **Lugo Idelfonso** (Cuba).

REZULTATE TEHNICE

Cat. cocoș : M. Finățan (România) b.p. (4—1) T. Shawa (Siria), K. Takami (Japonia) b.p. (4—1) A. Cevdet (Turcia), R. Echevarria (Cuba) b.ab. 1 S. Zapart (Polonia), A. Terendors (R. P. Mongolă) b.p. (5—0) D. Cipere (România).

Cat. semimijlocie : R. Obreja (România) b.p. (5—0) A. Dobosz (Polonia), M. Mihalache (România) b.p. (4—1) M. Hamcho (Siria), J. Hernandez (Cuba) b.k.o. 1 R. Loloski (Bulgaria), M. Ciubotaru (România) b.ab.1 L. Sandu (România).

Cat. mijlocie : I. Petrescu (România) b.ab.2 C. Stoianov (Bulgaria), M. Popa (România) b.p. (4—1) J. Gonzales (Cuba), I. Ivanov (Bulgaria) b.p. (3—2) D. Banasik (Polonia), D. Senciuc (România) b.p. (4—1) A. Bauer (R.F. Germania).

Cat. semimuscă : D. Șchiopu (România) b.p. (5—0) D. Ocirin (R.P. Mongolă), E. Geafar (România) b.p. (5—0) K. Mamoru (Japonia), V. Iordache (România) b.k.o. 1 S. Hatsumi (Japonia), Pak En Ham (R.P.D. Coreeană) b.p. (4—1) M. Surjenco (U.R.S.S.).

Cat. semiușoară : V. Ioana (România) b.p. (5—0) R. Holzmann (R.F. Germania), E. Nerguin (R.P. Mongolă) b.p. (5—0) F. Ablalim (România), P. Stoiu (România) b.ab. 1 Y. Aray (Japonia), R. Octombaiar (R. P. Mongolă) b.p. (4—1) J. Alvarado (Cuba).

Cat. semigrea : T. Panait (România) b.p. (5—0) F. Jamal (Siria), F. Pamfil (România) b.ab. 2 J. Lugo (Cuba), S. Lakomiec (Polonia) b.p. (5—0) I. Cîrlan (România), P. Bornescu (România) b.ab. 1 R. Chirilov (Bulgaria).

Cat. supergrea : B. Chianese (Italia) cîștigă prin neprezentare, A. Lustin (U.R.S.S.) b.ab. 1 G. Mihnea (România), E. Stefi (România) cîștigă prin descalificarea în prima repriză a lui J. Gonzales (Cuba).

FOTBAL meridiane

R.F. GERMANIA. În meci restant : Bayern München — Kickers Offenbach 9—0 ; Au marcat : K.H. Rummenigge (4), M. Rummenigge (2), Nachtweih, Pflugler și D. Höness. În clasamentul golgeterilor conduce K. H. Rummenigge cu 18 g. Pe primul loc în clasament a trecut Bayern München cu 33 p, urmată de **Hamburger S.V.** 32 p, **Borussia Mönchengladbach** 31 p, **Stuttgart** 30 p.

CEHOSLOVACIA (et. 17). Nitra — Sparta 1—3, Dukla Praga — Bohemians 1—3, Teplice — Vitkovice 1—6 !, Kosice — Inter Bratislava 1—0, Ostrava — Zilina 3—0, Bystrica — Prešov 3—1, Slovan — Cheb 3—2, Slavia — Trnava 4—2. Pe primele locuri : **Sparta Praga** 27 p, **Dukla Praga** și **Bystrica** cîte 23 p ; pe ultimele : 15—16. Teplice și Nitra cîte 12 p.

AUSTRIA (et. 17). Grazer A.K. — Wiener S.C. 2—1, Admira Wacker — Eisenstadt 1—0, LASK — Voest Linz 1—0, St. Veit — Innsbruck 1—1, Salzburg — Austria Viena 0—1, Neusiedl — Sturm Graz 0—1. Pe primele locuri : **Austria Viena** 27 p, **LASK** 26 p., **Rapid** și **Sturm Graz** cîte 25 p.

GRECIA (et. 24). Panathinaikos — Yannina 3—1; Heraklis — PAOK 0—1, Panionios — Aris 0—1, Olympiakos — Apollon 1—0, Serres — Larisa 1—0, AEK — OFI 2—0, Doxa — Ethnikos 0—1, Kalamaria — Egaleo 3—0. Pe primele locuri : **Panathinaikos** 40 p, **Aris** și **Heraklis** cîte 35 p; pe ultimele : 15—16. Yannina și Egaleo cîte 15 p.

ELVEȚIA (et. 18). Aarau — Neuchatel Xamax 0—0, Basel — Sion 1—1, Chiasso — Lucerna 0—2, Lausanne — Bellinzona 1—0, Servette — Grasshoppers 0—0, Vevey — Young Boys 0—3, F.C. Zürich — St. Gall 0—0. Pe primele locuri : **Neuchatel Xamax** 25 p, **Grasshoppers, Sion** cîte 24 p ; pe ultimele : 15. Bellinzona 7 p, Chiasso 4 p.

SCOȚIA. Meci restant : Dundee Utd. — Hearts 3—1. Conduce în clasament **Aberdeen** cu 41 p (24 j), urmată de **Celtic** 35 p (25 j), **Dundee Utd.** 33 p (23 j). În „Cupa Scoției", meciurile restante din sferturile de finală, Aberdeen — Dundee Utd. și Motherwell — Celtic Glasgow, vor avea loc la 17 martie.

ANGLIA. Două din partidele sferturilor de finală ale „Cupei Angliei" se vor rejuca : Plymouth (din divizia a 3-a) cu Derby County, încheiat cu un scor alb (0—0), ca și Sheffield Wednesday (liga a 2-a) cu Southampton, încheiat tot cu un rezultat egal (0—0). Primul meci va avea loc azi, iar cel dintre Sheffield și Southampton la 20 martie. Meciuri restante în campionat : Coventry — Aston Villa 3—3, Luton — Ipswich 2—1. Pe primele locuri : **Liverpool** 63 p, **Manchester Utd.** 61 p, **West Ham** 54 p (toate cu cîte 31 de jocuri) ; pe ultimele : 19—20. Ipswich și Stoke cu cîte 32 p (31 j), 21. Wolverhampton 23 p (30 j), 22. Notts County 22 p (29 j).

● În C.E. (juniori) : **Țara Galilor — Scoția 2—4 (1—1).**

PE GHEAȚĂ ȘI PE ZĂPADĂ

BALCANIADA DE SCHI

BELGRAD, 14 (Agerpres). — În stațiunea iugoslavă Popova Sapka se desfășoară, în aceste zile, întrecerile Balcaniadei de schi, probe nordice și alpine. În cursa feminină de 5 km fond, **Ileana Hanganu** (România) s-a situat pe locul doi cu 18:57, precedată de iugoslava Jana Mlakar — 18:35. La slalom uriaș juniori, **Emilian Focșăneanu** a ocupat locul trei, victoria revenind iugoslavului M. Bergaci. În aceeași probă, la seniori, **Z. Balasz** s-a clasat al patrulea, iar **Delia Parate** a ocupat locul șase.

Tauplitz. Pe pîrtia din stațiunea austriacă Tauplitz a avut loc marți o cursă de slalom uriaș contînd pentru competiția feminină dotată cu „Cupa Europei". Pe primele locuri s-au clasat : 1. **Heidi Wiesler** (R.F.G.) 2:40,42, 2. Ulrike Maier (Austria) 2:40,72, 3. Anita Wachter (Austria) 2:40,75, 4. Alexandra Marasova (Cehoslovacia) 2:41,01, 5. Elena Medzihradska (Cehoslovacia) 2:41,15, 6. Mateja Svet (Iugoslavia) 2:41,28. În urma desfășurării acestei probe, clasamentul general al competiției se prezintă astfel : 1. **Anita Wachter 291 p, 2. Ulrike Maier 160 p, 3. Vreni Schneider (Elveția) 139 p,** 4. Corine Eugster (Elveția) 132 p, 5. Gudrun Arnitz (Austria) 110 p, 6. Alexandra Probst (Austria) 104 p etc.

Pamporovo. O cursă tot de slalom uriaș, contînd și ea pentru „Cupa Europei", dar masculină, a avut loc la Pamporovo, în Bulgaria. Clasamentul : 1. **Thomas Stangassinger** (Austria) 2:43,72, 2. Günther Marxer (Liechtenstein) 2:43,77, 3. Heinz Holzer (Italia) 2:44,82, 4. Carlos Salvadores (Spania) 2:44,84, 5. York Seiler (Elveția) și Walx Konrad (Austria) 2:44,97. În clasamentul general al „Cupei" situația este următoarea : 1. **Dietmar Kölbichler (Austria) 147 p, 2. Günther Marxer 125 p, 3. Thomas Stangassinger 113 p,** 4. Josef Schich (R.F.G.) 112 p, 5. Luc Genolet (Elveția) 107 p, 6. Werner Herzog (Austria) 98 p etc.

Campitello Matese. Concurs pentru „Cupa mondială" la schi artistic. Probele de sărituri au revenit canadianului **Yves Laroche** 211,215 p și, respectiv, elvețiencei **Annika Wignas** 120,645 p, iar cea de „balet" a fost cîștigată de vestgermanul **Herman Rietberger** cu 100 p.

TELEX • TELEX • TELEX • TELEX • TELEX • TELEX

ATLETISM ● La Westwood (California), în concurs în aer liber, americanul Mike Tully a sărit 5,70 m la prăjină.

CICLISM ● Etapa a 6-a a cursei clasice Paris — Nisa (La Seyne-sur-mer — la Napoule, 182 km) a fost cîștigată de irlandezul Stephen Roche în 5h 06:49, urmat de francezul Bernard Hinault 5h 07:12 și irlandezul Sean Kelly în același timp. În clasamentul general continuă să conducă Kelly, 26 h 47:22, urmat de Roche 26 h 47:33 și Hinault 26 h 48:05. ● Etapa a 5-a a cursei Marea Tireniană — Marea Adriatică (Camerano — Monteprandone, 195 km) a fost cîștigată de francezul Marc Madiot. În clasamentul general conduce suedezul Tommi Prim, 28 h 24:12, urmat de Erich Maechler (Elveția) la 10 secunde și Adrie van der Poel (Olanda) la 19 secunde.

HANDBAL ● La Budapesta, în meci amical feminin, U.R.S.S. a învins Ungaria cu 19—14 (7—7) ● La Copenhaga, într-un joc amical masculin, U.R.S.S. a întrecut Danemarca cu 27—19 (10—10).

INOT ● În concursul de la Long Beach (California), în bazin de 50 m, americanca Nancy Hogshead a cîștigat patru probe: 50 m liber 26,33, 100 m liber 57,11, 200 m liber 2:02,04, 200 m mixt 2:19,30. Alte rezultate : feminin, 1500 m liber : Tiffany Cohen 16:46,99 ; masculin, 800 m liber : Daniel Jorgensen 8:24,07 ; 200 m bras : Richard Schroeder 2:21,61 ; 200 m mixt : Dave Barnes 2:09,72.

ȘAH ● Campionul mondial Anatoli Karpov va participa la turneul de la Oslo, între 12 și 20 aprilie. Vor fi prezenți alți 9 mari maeștri, printre care Hort (Cehoslovacia), Hubner (R.F. Germania), Adorjan (Ungaria), Miles (Anglia).

TENIS ● Turneu pentru „Marele Premiu" la Rotterdam : Purcell — Tom Gullikson 6—2, 7—5, Smid — Pfister 6—2, 6—0, Kriek — Fibak 2—6, 6—1, 6—4, Lendl — Hlasek 6—0, 6—4. ● Turneu feminin la Palm Beach Gardens : Evert — Sand 6—0, 6—1, Garrison — Brown 6—2, 4—6, 6—3, Fairbank — Purdy 4—6, 6—3, 7—5, Reggi — Budarova 6—4, 6—4, Jausovec — Jolissant 6—1, 6—4. ● Turneul de la Metz (Franța) : Portesa (Franța) — Carlson (Suedia) 6—2, 6—3 ; Taroczy (Ungaria) — Davis (S.U.A.) 6—3, 7—6 ; Scanlon (S.U.A.) — Simonsson (Suedia) 6—3, 7—5 ; Dickson (S.U.A.) —Gehring (R.F. Germania) 6—3, 3—6, 7—5 ; Depalmer (S.U.A.) — Denton (S.U.A.) 6—2, 4—6, 6—4.

YACHTING ● Campionatul mondial la catamarane clasa „A" a fost cîștigat, la Wellington, de australianul Allan Goodall, cu 9 p, urmat de compatrioții săi Brad Schafferius 19,4 p și Brian Hooper 39,7 p.

Redacția și administrația : cod 79773 București, str. V. Conta 16, tel. centrală 11 79 70 și 11 50 59, secția coresp. 12 42 28 ; interurban 437 ; telex 10 350 romsp. Tiparul I.P. „Informația". Pentru străinătate abonamente prin ILEXIM — departamentul export import presă P.O. Box 136-137, telex 11 226, București, str. 13 Decembrie nr. 6 ; 18 363 R. 1, 2, 3, 4

PROLETARI DIN TOATE ȚĂRILE, UNIȚI-VĂ !

Sportul

ZIAR AL CONSILIULUI NAȚIONAL PENTRU EDUCAȚIE FIZICĂ ȘI SPORT

ANUL XL — Nr. 10 655 | 4 PAGINI — 50 BANI | Vineri 16 martie 1984

Turneul internațional „Centura de aur"

ÎNTR-UN MECI DE MARE LUPTĂ, DRAGOMIR ILIE ÎL ÎNVINGE PE CUBANEZUL JORGE ROSS !

Azi, de la orele 15,30 și 18,30 — cele două gale semifinale

Intrecerile din cadrul turneului internațional de box **„Centura de aur"** au intrat, cum se spune, în linie dreaptă. Incepind de joi, orice victorie înseamnă un loc asigurat pe podiumul de premiere. Această „miză" prețioasă a înăsprit lupta din ring și, în același timp, a atras în tribunele de la **Palatul Sporturilor și Culturii** un public numeros și entuziast.

Primul sportiv care a reușit să-și asigure un loc în semifinalele de vineri a fost campionul nostru la categoria muscă, **Constantin Tițoiu.** El l-a avut ca partener de întrecere pe campionul polonez **Rubo Zbigniew.** Tițoiu, superior la capitolul tehnică, s-a detașat datorită punctelor acumulate cu directele de stînga. Zbigniew încearcă să impună lupta de aproape, atacînd adesea periculos cu capul și obstrucționînd, motiv pentru care primește un avertisment chiar în prima repriză. În rundul secund, Tițoiu continuă să conducă lupta, numai că acum sînt evidente încercările sale de a lovi puternic, de a apela mai mult la croșee și mai puțin la cea mai puternică armă a sa — directa de stînga. Este repriza în care el recepționează cele mai multe lovituri. Ultima parte a luptei se desfășoară net în favoarea lui Tițoiu, mai bine pregătit fizic și mai clar în acțiuni. El primește decizia la puncte cu 5—0. La aceeași categorie, am așteptat cu nerăbdare să-l revedem pe tîrgoviștеanul **Marin Vișan,** învingător în meciul anterior, în fața cubanezului J. Gonzales, prin abandon. Vișan a adoptat, de data aceasta, în fața lui **Kum Zu En** (R.P.D. Coreeană), aceeași tactică a loviturilor decisive. Acum, însă, nu a mai reușit decît una singură, în rundul 2, cînd Kum Zu En a fost numărat. În restul partidei, cel care a punctat spectaculos a fost sportivul coreean. Kum Zu En ar fi meritat o decizie în unanimitate. A obținut-o doar cu 3—2.

Avînd de partea sa superioritatea tehnică și, în plus, avantajul alonjei, „mijlociul mic" **Gheorghe Simion** nu a avut nici o problemă cu **Constantino Radovano** (Italia). Acesta din urmă a încercat să-l surprindă cu directe de dreapta, dar Simion a contrat abil, obligîndu-l să se retragă.

Petre HENȚ
Paul IOVAN

(Continuare în pag. a 4-a)

PROGRAMUL SEMIFINALELOR

Gala I, ora 15,30

Cat. semimuscă : D. Șchiopu (România) — E. Geafar (România), V. Iordache (România) — Pak En Ham (R.P.D. Coreeană) ;
Cat. cocoș : M. Finățan (România) — K. Takami (Japonia), R. Echevarria (Cuba) — A. Terendors (R. P. Mongolă) ;
Cat. semiușoară : V. Ioana (România) — E. Nerguim (R.P. Mongolă), P. Stoiu (România) — R. Otgonbaiar (R.P. Mongolă) ;
Cat. semimijlocie : R. Obreja (România) — M. Mihalache (România), J. Hernandez (Cuba) — M. Ciobotaru (România) ;
Cat. mijlocie : D. Maricescu (România) — H. Hordih (Siria), I. Petrescu (România) — D. Senciuc (România).

Gala a II-a, ora 18,30

Cat. muscă : C. Tițoiu (România) — A. Algin (Turcia), Kum Zu En (R.P.D. Coreeană) — S. Segawa (Japonia).
Cat. pană : E. Rivera (Cuba) — Je En Cu (R.P.D. Coreeană), B. Blagoev (Bulgaria) — V. Mirosnicenko (U.R.S.S.).
Cat. ușoară : M. Fulger (România) — Fl. Țircomnicu (România), M. Gruescu (România) — D. Ilie (România).
Cat. mijlocie mică : Gh. Simion (România) — N. Balaban (România), Al. Samonin (U.R.S.S.) — E. May (Polonia).
Cat. semigrea : G. Donici (România) — D. Misiak (Polonia), F. Pamfil (România) — S. Lacomiek (Polonia).
Cat. grea : D. Răcaru (România) — Gh. Preda (România), P. Golumbeanu (România) — M. Paisz (România).
Cat. supergrea : T. Pirjol (România) — B. Chianesse (Italia), Al. Lustin (U.R.S.S.) — J. Gonzales (Cuba).

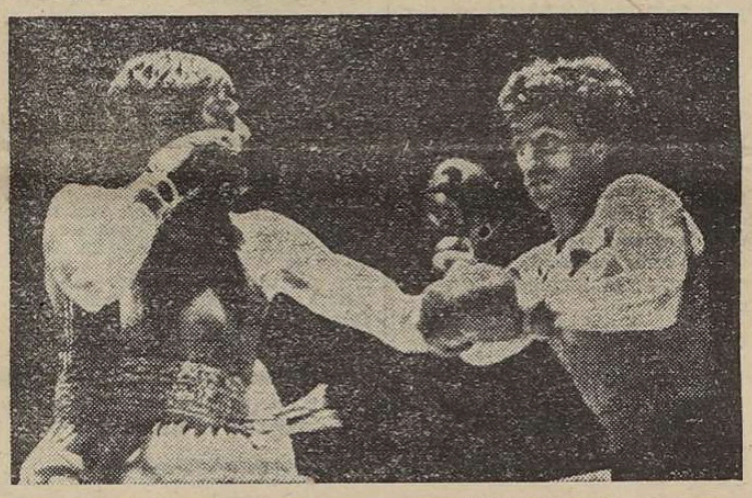

Gheorghe Simion pregătește cu o directă de stînga drumul contrei de dreapta, în partida cu Constantino Radovano *(Italia), pe care l-a întrecut la puncte* Foto : Ion MIHĂICĂ

Un nou succes al gimnastelor noastre

la concursul de la Avignon (Franța)

RALUCA BUGNER, ÎNVINGĂTOARE LA INDIVIDUAL COMPUS ȘI BÎRNĂ

După ce, cu două săptămini în urmă, Daniela Silivaș se întorcea de la Paris cu frumoase succese repurtate în **Turneul internațional găzduit de capitala Franței,** iată că agențiile internaționale de presă au transmis noi vești îmbucurătoare despre alte victorii ale tinerelor gimnaste românce. Continuînd parcă o frumoasă tradiție, afirmările sportivelor noastre au avut loc într-un concurs desfășurat tot în Franța : este vorba de **cea de a 5-a ediție a Marelui turneu internațional de gimnastică feminină** desfășurat la Avignon, cu participarea a 28 de gimnaste din 11 țări ale lumii, competiție rezervată tinerelor sportive.

După cum am mai anunțat, la ediția din acest an a acestei întreceri federația noastră a desemnat două sportive din lotul național de junioare, **Raluca Bugner** și **Aurelia Dobre,** aflate în plină perioadă de pregătire pentru apropiatele campionate europene de junioare de la Rimini, din Italia. Participarea celor două gimnaste românce, în compania unor talentate și apreciate speranțe din Franța, Canada, Cehoslovacia, S.U.A., R.F.G., Bulgaria, Anglia, Italia, Spania, Belgia **a fost unanim apreciată și s-a soldat cu un succes pe deplin meritat al Ralucăi Bugner, de la Clubul sportiv școlar din Sibiu, învingătoare la individual compus și în finala de la**

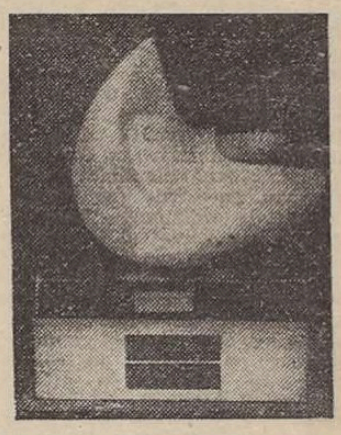

bîrnă, cu evoluții pe care brigăzile de arbitre le-au apreciat cu note ridicate. **De asemenea, Aurelia Dobre,** deși situată pe locul 5 la individual compus, **a dominat autoritar proba de paralele,** pe care a cîștigat-o cu note bune atît în concursul general, cît și în finală.

Frumoasa sculptură, „Zborul" din marmură albă realizată de cunoscutul artist Tarabella, **a poposit acum definitiv în vitrina cu trofee a federației noastre,** întrucît succesul gimnastei Raluca Bugner se adaugă celor două anteri-

Constantin MACOVEI

(Continuare în pag. a 4-a)

SURPRIZE LA CAMPIONATELE DE SANIE

● Doar I. Apostol și-a valorificat șansele de favorit ● Gabriela Haja și dubloul I. Apostol—L. Bălănoiu au pierdut titlurile în ultimele manșe

SINAIA, 15 (prin telefon). Două mari surprize au marcat ultimele manșe ale campionatelor naționale de sanie desfășurate pe pîrtia din localitate. Prima o privește pe tînăra **Gabriela Haja.** Cu mai mult de 2 secunde avans după primele două manșe, **Gabrielei Haja** i-ar fi trebuit doar o coborîre „cuminte" pentru a cîștiga. Dar, la virajul 7, ea a acuzat — **conform afirmației sale, care nu a putut fi verificată din cauza absenței unui arbitru observator exact în acel viraj !** — intrarea în pîrtie a unei persoane, fapt care ar fi împiedicat-o să continue cursa în mod normal, pierzînd secunde prețioase, iar contestația înaintată de antrenorul ei — **Valentin Paiuc** — a fost respinsă din lipsă de probe concludente. În aceste condiții, titlul a revenit tot unei sportive tinere, junioara **Livia Gheorghiță,** care se anunță în continuare o speranță a saniei noastre.

Cea de a doua surpriză a fost provocată de dificilul viraj 8, care a jucat o neplăcută festă cuplului **Apostol-Bălănoiu,** lider autoritar după prima manșă. Dubloul respectiv s-a răsturnat și a „căzut" pe poziția a treia în clasamentul final. Cupiul fraților **Virgil** și **Alexandru Comșa** a intrat astfel în posesia titlului cu o diferență apreciabilă (aproape 2 secunde) față de cel următor.

Unicul favorit care a reușit să-și valorifice integral șansele inițiale, **Ioan Apostol,** și-a îmbogățit palmaresul cu o victorie obținută cu un avans mai mare de 3 secunde.

Rezultate : SENIOARE : 1. LIVIA GHEORGHIȚĂ (C.S.Ș. Petroșani) 2:20,48 ; 2. **Gabriela Haja** (A.S.A. Brașov) 2:21,12 ; 3. **Rita Gheorghiță** (Tractorul Brașov) 2:22,32 ; 4. **Dorina Crețu** (C.S.Ș. Petroșani) 2:21,54 ; 5. **Maria Maioru** (Bucegi Sinaia) 2:25,26 ; 6. **Elena Stan** (Carpați

Radu TIMOFTE

(Continuare în pag 2—3)

Scrima românească înaintea „mondialelor" de tineret '84

„TREI CERTITUDINI ȘI MAI MULTE SEMNE DE ÎNTREBARE..."

De vorbă cu secretara federației, Ana Pascu

Adevărată rampă de lansare în marea performanță, campionatele mondiale de tineret au prilejuit de-a lungul anilor afirmarea multor scrimeri, ale căror prezențe pe podiumul supremei întreceri a tinerei generații au fost continuate prin dobîndirea medaliilor olimpice și mondiale de seniori. Floretistele **Ecaterina Stahl** și **Ana Pascu** (România), **Valentina Sidorova** (U.R.S.S.), **Dorina Vacaronni** (Italia), floretiștii **J. C. Magnan** (Franța), **P. Kuki** (România), **A. Borella** (Italia), sabrerii **Z. Horvath** (Ungaria), **V. Krovopuskov** (U.R.S.S.), **I. Pop** (România), spadasinii **R. Losert** (Austria), **A. Pusch** (R.F.G.), **H. Jacobson** (Suedia) **au ilustrat această maturizare valorică, talentul ajungînd la o exprimare înaltă pe planșele internaționale prin acumulările în timp, datorită muncii fără preget în orele de antrenament** (mult mai intense acum decît în urmă cu douătrei decenii !), **sub o îndrumare tehnică de reală ținută, ceea ce reflectă, în fapt, capacitatea respectivelor școli naționale de scrimă.**

Prezențe remarcate în palmaresul deceniilor 5 și 6 al campionatelor mondiale de tineret, prin titlurile și medaliile obținute de floretistele **Ana Ene-Pascu, Olga Orban-Szabo, Maria Taitiș-Vicol, Ileana Gyulai-Jenei, Ecaterina Iencic-Stahl („floretele de aur" ale României),** floretiștii **Ștefan Ardeleanu** și **Mihai Țiu,** spadasinii **Adalberth Gurath** și **Anton Pongracz,** sabrerul **Dan Irimiciuc,** reprezentanții noștri au mai avut un moment de vîrf la jumătatea deceniului trecut, cînd floretistul **Petru Kuki** a devenit dublu campion mondial (în 1974 și 1975), la Istanbul '74 cucerind titlul suprem al cadeților și sabrerul **Ioan Pop. A urmat o** LUNGĂ PERIOADĂ DE ECLIPSĂ, **abia anul trecut, la Budapesta, floretista Elisabeta Guzganu reinnodînd firul frumoasei tradiții, prin medalia de bronz, în finala probei mai concurînd** și **coechipiera sa Rozalia Oros.**

— Ce va fi la ediția 1984 a campionatelor mondiale de tineret, de la Leningrad, din luna aprilie ? am întrebat-o pe secretara federației de scrimă, **Ana Pascu.**

Paul SLĂVESCU

(Continuare în pag. 2—3)

După etapa a 23-a a Diviziei „A" de fotbal

CAMPIONATUL NOSTRU ÎNTRE MINSK ȘI SAINT ETIENNE

Prin victoria Stelei asupra Universității Craiova și prin senzaționalul rezultat al Petrolului la București, în compania învingătorilor recenți ai echipei lui Balint, campionatul e relansat la ambii poli. Ieri, după etapă, Rapid și A.S.A. făceau conturile... Petrolului, ajungînd la concluzia că noua echipă a la fel de noului antrenor Dragomir ar putea face 15 puncte dacă păstrează **ritmul de creștere** manifestat în acest început de retur.

În frunte, deci, **un meci în**

Una dintre numeroasele faze electrizante la poarta Petrolului în meciul cu Sportul studențesc. Fundașul Gușă *respinge balonul în corner după ce portarul* Jipa *fusese bătut* Foto: I. MIHĂICĂ

doi. La subsol, **un uriaș rezervor de speranțe,** la care se pare că doar Tîrgoviștea nu mai subscrie.

Acestea fiind zise despre campionat, nu putem face abstracție de evenimentele care ne așteaptă, adică Minsk în primul rînd și... Saint Etienne, cu meciul România — Spania, de la 14 iunie.

În privința lui Dinamo Minsk, nu mai putem adăuga mare lucru. Datorită formulei campionatului unional **primăvară-toamnă,** Dinamo Minsk a jucat un singur meci (la Harkov, cu Metalist, 1—1), astfel încît ne rămîne doar imaginea pregnantă a echipei din meciul de la Tbilisi, o echipă foarte dinamică, fără un Cruyff, fără un Blohin, sau chiar un Vizek sau Corneliusson, dar o echipă cu multe valori de nota 7—8, în jurul lui Pudișev, care poate fi creditat cu un plus.

În așteptarea lui Minsk, Dinamo concepe — se vede — un program care să ducă la declanșarea tuturor forțelor sale

Ioan CHIRILĂ

(Continuare în pag. 2-3)

PARTICIPARE VALOROASĂ, ÎN FRUNTE CU VICECAMPIOANA LUMII, LA TURNEUL INTERNAȚIONAL DE POLO DE LA PITEȘTI

Un eveniment așteptat cu interes în lumea natației noastre va avea loc săptămîna viitoare. Este vorba despre tradiționalul turneu internațional de polo al țării noastre, care se bucură și la această ediție de o participare selectă. La competiția găzduită în noul și modernul bazin din Pitești și-au anunțat participarea șapte echipe de peste hotare — din trei continente — în frunte cu puternica reprezentativă a Ungariei, vicecampioană mondială și europeană **en titre**. Vor fi prezente, de asemenea, selecționatele Iugoslaviei și Cubei, din primul pluton al polourilor internaționale, alături de formațiile Cehoslovaciei, Bulgariei, Poloniei și (prezentă inedită) Egiptului. În această companie, echipa noastră, cu noutățile sale (inclusiv la nivelul concursului tehnico), va încerca să demonstreze că se află la începutul unui drum bun.

Meciurile au loc vineri 23, sîmbătă 24 și duminică 25 martie.

● ANCA PĂTRĂȘCOIU, deținătoarea celei mai bune performanțe mondiale a sezonului la 200 m spate (cu timpul de 2:12,45, față de 2:12,84 **Cornelia Sirch**, 2:13,20 și 2:13,36 **Birte Weigang**, 2:14,38 **Kathrin Zimmerman**, 2:14,41 **Sirch** — toate din R.D.G., 2:15,15 **Carmen Eumacniu**), participă, la sfîrșitul acestei săptămîni, la un important concurs internațional organizat la Budapesta, sub egida „Electroimpex". Pe bloc-starturi vor mai urca și alți înotători fruntași din țara noastră: **Robert Pinter, Gabriela Baka, Teodora Hauptricht, Noemi Lung, Flavius Visan, Costin Negrea, Laura Szabela-rie, Oliviu Băcăiță.** Ei sînt însoțiți de antrenorul emerit **Gheorghe Dimeca.**

● LA PLATARETUL pentru juniori de 14 ani din Cehoslovacia, care se desfășoară cu începere de azi, vor fi prezenți, alături de sportivi din R.D.G., Polonia și din țara gazdă, o serie de foarte tineri înotători români, între care **Iulia Mateescu, Laszlo Bay, Adriana Șerban, Simona Ritti, Mădălin Iliescu, Ligia Cozma, Tamara Costache.** Antrenori : **M. Gothe, M. Mitrofan, I. Bachner.**

În Divizia „A" de volei (m)

EXPLORĂRI BAIA MARE A PIERDUT ACASĂ: 1-3 CU DINAMO BUCUREȘTI

BAIA MARE, 15 (prin telefon). În sala „Dacia" din localitate s-a dispus tat, în prezența a peste 500 spectatori, restanța campionatului de volei masculin dintre formațiile **Explorări** și **Dinamo București**, unul dintre cele mai importante meciuri ale returului. Era de prevăzut ca băimărenii să dea acasă o replică mai ambițioasă campionilor, conform „obișnuitei" în întîlnirile dintre cele două echipe. Totuși, întîmplările au luat o altă turnură : nici o urmă de spectacol și nu s-a ridicat la calitățile tehnice pretinse la aceste formații.

Primul set a fost dominat de bucureșteni, care au fructificat din plin forța loviturilor lui **Dumănoiu, S. Pop** și virtuțile blocajului în timp ce de la gazde trăgătorul de forță Mițu făcea pur și simplu figurație, singurii care erau mai prezenți în atac fiind **Corcheș** și **Stăicu.** Din seria a doilea însă partida s-a echilibrat ca urmare a intrării la pupitru a gazdelor, a tînărului **Moroianu** care a schimbat fața jocului. Într-un final palpitant (localnicii au condus cu 14—10). Explorări a egalat situația la seturi. Se părea că vom consemna surpriza, cînd, în setul 3 băimărenii au condus cu 13—6. Inexplicabilă relaxare a gazdelor care apoi n-au mai putut să treacă de blocajul înalt dinamovist, pierzînd un set aproape cîștigat ! Și apoi, meciul, deși în ultimul set au avut la început conducerea (7—4).

Arbitri : **E. Tudece** și **Al. Ignat** au condus onfuz și cu greșeli echipele : EXPLORĂRI — **Stăicu,** Covaciu **(Moroianu),** Tutelea (Bujor), Mițu (Ignișka), Strauff (Arbuzov), **Corcheș** ; DINAMO — Căta-Chițiga (Slabu), **Enescu** (Păușescu), Girleanu, **Pop,** Vrînceț, **Dumănoiu (Gheorghe).**

Aurelian BREBEANU

CAMPIONATELE DE HEXATLON ȘI PENTATLON

Rezultatele campionatelor republicane de atletism la probe combinate, hexatlon (bărbați) și pentatlon (femei), seniori și juniori : HEXATLON, **seniori : 1. Ion Buligă** (I.E.F.S.) 4 851 p, 2. Daniel Albu (Steaua) 4 601 p, 3. Răzvan Enescu (C.S.S. 7-Triumf) 4 466 p ; **juniori : 1. Enescu,** 2. Jean Gaciu (C.S.S. 5 Bucureşti) 4 325 p, 3. Laszlo Hodos (C.S.S. Tg. Mureș) 4 167 p. PENTATLON, **senioare : 1. Corina Tifrea** (Steaua roșu Brașov) 4 438 p, 2. Lidia Ștefănescu (C.S.U. Galați) 4 424 p, 3. Gabriela Mihalcea (Politehnica Iași) 4 237 p ; **junioare : 1. Teodora Paloșanu** (C.S.S. Bacău) 4 156 p, 2. Elisabeta Angheł (C.S.S. Luceafărul Brașov) 4 055 p, 3. Camelia Cornățeanu (C.S.S. Cimpulung Muscel) 4 038 p.

DOI LIDERI ÎN TURNEUL INTERNAȚIONAL MASCULIN DE ȘAH

Ligia Jicman, învingătoare în întrecerea feminină

BAILE HERCULANE, 15 (prin telefon). Pe plaiurile Cernei se simte parcă mai mult venirea primăverii, dar cu siguranță mai cu seamă orele de șah în somptuoasa sală a hotelului „A-frodita", unde participanții la „Turneul internațional masculin" dau ultimele asalturi pe tabla cu patrate albe și negre. Mai sînt două runde de jucat, după care vom cunoaște învingătorul sau învingătorii, flindcă egalitățile din fruntea clasamentului se mențin și în ierarhia finalului. Deocamdată, turneul are doi lideri, trio-ul aflat pînă acum la conducere (**Holmov, Ghițescu, Mărășescu**) a fost serios afectat în cea de a 11-a rundă, pierzîndu-i pe unul din concurenți, Th. **Ghițescu** (cu regretul a trebuit să încline steagul, într-un dificil final de cal și pioni, în fața lui **O. Foișor,** revenit în formă. Tot cu regrete a jucat și **Ioan Mărășescu** împotriva redutabilului maestru al atacului **Giorgios Makropoulos.** Timișoreanul a știut, însă, cum să pareze toate amenințările tactice lansate de adversar, încununîndu-și defensiva cu o finală combinativă care a echilibrat jocul — remiză. Și marele maestru sovietic **Ratmir Holmov** s-a aflat în un moment dat în dificultate, dar a găsit cîle spre egalare, obținînd remiza cu **Luis Armas.** Așadar, **Holmov** și **Mărășescu** rămîn singuri la timonă...

În celelalte întîlniri ale rundei a 11-a : **Ionescu — Vera** — Grünberg 1—0, **Espig — Ștefanov** 1—0, **Bărbulescu — Petrosian** și **Ionescu — Lukacs** remize.

În clasamentul : **Holmov, Mărășescu 7, Ghițescu, Bărbulescu, Espig, Makropoulos** 6,5, **Foișor, Lukacs** 6, **A. Petrosian** 5,5, **Armas, Vera** 4,5, **Ionescu, Grünberg 4, Ștefanov** 2,5. Citeva partide decisive în runda a 12-a : **Holmov — Ghițescu, Foișor — Petrosian, Bărbulescu — Ștefanov, Espig — Mărășescu și Makropoulos — Lukacs,** cu implicații pentru configurația primelor locuri.

★

Turneul feminin din cadrul Festivalului șahist „Herculeana" s-a încheiat cu victoria timișorencei **Ligia Jicman,** care a realizat în ultima rundă cu **Gabriela Olteanu.** Ea a fost egalată de **Mariana Duminică** (care o învinge pe **Viorica Tăigyi,** din bucureșteancă care un punctaj al coeficienților mai slab. Celelalte rezultate: **Nagrocka — Sosnowska** 0—1, **Kaș — Chiricuță** 1—0, **Ionescu — Arias** 1—0, **Bădulescu — Ghiță** remiză.

Clasamentul final : **Jicman, Duminică 7,5, Olteanu, Ionescu 7, Kaș, Sosnowska** 6,5, **Arias** 5, **Bădulescu, Vera — Grünberg** 4,5, **Nagrocka** 4, **Chiricuță** 3,5, **Tăigyi** 2. Turneul a fost excelent organizat în saloanele hotelului „Roman" și condus cu multă competență de arbitrii internaționali **C. Ungureanu** și **P. Seimeanu.**

Radu VOIA

SURPRIZE LA CAMPIONATELE DE SANIE

(Urmare din pag. 1)

Sinaia) 2:25,38 ; SENIORI : 1. I. APOSTOL (A.S.A. Brașov) 2:23,25 ; 2. **V. Comșa** (A.S.A.) 2:28,57 ; 3. **Gh. Dumitrescu** (C.S.O. Sinaia) 2:28,61 ; 4. **R. Vasile** (Tractorul) 2:29,12 ; 5. **I. Bălănoiu** (A.S.A.) 2:30,94 ; 6. **V. Iancu** (Tractorul) 2:31,86 ; DUBLU : 1. **V. COMȘA — A. COMȘA** (A.S.A. Brașov) 1:32,66 ; 2. **V. Radu — V. Iancu** (Tractorul) 1:34,36 ; 3. **I. Apostol — I. Bălănoiu** (A.S.A.) 1:34,55 ; 4. **Cr. Picioreа — A. Ion** (Bucegi) 1:36,04 ; 5. **M. Gingașu — Cl. Sănuță** (Tractorul) 1:36,94 ; 6. **D. Szasz — Al. Csaszner** (Mecanica Bistrița) 1:37,10.

La încheierea sezonului de patinaj viteză

BILANȚUL SCOATE LA IVEALĂ TOT VECHILE CARENȚE...

● Succese de moment ● Programe de antrenament din... auzite ● Pistele reduse sînt ignorate

Ca și în celelalte sporturi de iarnă, patinajului viteză i s-au creat în ultimii ani **condiții imbunătățite pentru afirmarea internațională, exclusiv pe plan olimpic.** În consecință, cîțiva din alergătorii talentați au marcat un oarecare salt valoric, reușind în ultimul ceas olimpic să se numere printre animatorii unor concursuri : **1982 — Zsolt Zacharias,** locul 2 la 3 000 m în „Cupa Prietenia" ; Simona Todoruț — 4 la 3 000 m în „Cupa Prietenia" și 10-la aceeași probă la CM de juniores ; **1983 — Tibor Kopacz,** 5 la 5 000 m, 8 la 1 500 m și 10 în clasamentul general la C.E. de seniori ; **1984 — Tibor Kopacz,** 3 la 5 000 m, 5 la 500 m și 5 în clasamentul general la C.E. de seniori. În rest, progresul patinatorilor noștri s-a limitat la realizarea de noi recorduri republicane de noi ritmuri pe una din piste, rezultate promitătoare nu au fost confirmate la cele mai importante competiții, obiectivele la **J.O.** de la Sarajevo, obținerea unui punctadică clasarea unui **sportiv** în primele 6 locuri la o probă, precum și obținerea de noi recorduri republicane nefiind îndeplinite. Iată cum explică acest esec antrenorul **Dan Lăzărescu** : **„Suprindu-l pe sportivi unui program intensiv de pregătire, într-un timp scurt, nu am găsit soluția cea mai potrivită pentru refacerea organismului după efort. Apoi, n-am reușit să dezvoltăm, la cerințele marii performanțe, forța și viteza".**

Exprimîndu-și antrenorului Dan Lăzărescu impun cîteva observații. Lucrindu-se în etapa finală cu un număr redus de selecționabili, Tibor Kopacz, Ion Opincariu și Dezideriu Jenei, fără concurență în lot, acestia s-au considerat la un moment dat „senatori de drept", **mentalitate fată de care antrenorul lor n-a manifestat exigența cuvenită și astfel nu a mai existat o disciplină ferm în timpul unui lung șir de ore pregătirii.** Antrenorului Dan Lăzărescu și elevilor lui le-a fost încredințat un **pistoletto** total. **El n-a mai fost suficient controlați și îndrumați în lunga lor pregătire.** Avînd în vedere experiența anilor trecuți (vezi comportarea sportivilor români la olimpiada albă de la Lake Placid), **considerăm ca NEREALISTĂ menținerea hotărîrii ca nu toți olimpicii să participe la campionatele naționale, care ar fi constituit o concludentă verificare a stadiului pregătirilor, un TEST DECISIV, preferîndu-se deplasări costisitoare de la un concurs la altul, peste hotare. Mentionînd că gradul competițional sportive s-a avut o linie ascendentă, devine clar că nu s-a știut cînd vor atinge virful de formă olimpicii. Iar prelungirea oboseală, dacă a existat, vine să întărească afirmația că procesul de instruire a fost greșit conceput și condus.**

Comportarea necorespunzătoare a viteziștilor noștri la Sarajevo reflectă în general IMPASUL PRIN CARE SE AFLĂ patinajul viteză (avem doar o singură senioară la virsta respectivă — Gabriela Szencovici, numărăm pe degete interpreții de performanță, se pleacă peste hotare cu echipe improvizate, din lipsa unor competitori de valoare). **PENTRU CA NU SĂ CREAT CLIMATUL PROPICE ORGANIZĂRII MUNCII.** Să concretizăm. Specialiștii federației și ai cluburilor au legat întotdeauna decalajul valoric existent de absența unei piste artificiale. În consecință, ei au optat cu precădere pentru turnee de pregătire peste hotare care, însă, n-au avut darul să producă un progres real, **succesele de moment nefăcînd decît să evite dibaci abordarea frontală, cinstită, a adevărurilor în care își duce viața acest sport.** După părerea noastră, cu mai puține eforturi materiale decît s-au făcut în ultimii ani pentru aceste pregătiri precompetiționale în străinătate **s-ar fi putut crea un cadru în care programul de instruire a loturilor reprezentative să se desfășoare sub ochii tuturor factorilor responsabili.** Nici patinoarele naturale nu au fost utilizate în mod eficient. Pista betonată de la Miercurea Ciuc nu funcționează cu maximum de randament, ratîndu-se adesea perioade de timp favorabil. În ultima vreme s-a renunțat la pista naturală de pe Lacul Ciucaș, din Tușnad. Și mai sînt și alte lacuri nevalorificate (Sf. Ana, Bilea etc.) ale căror condiții climatice ar corespunde sheaței mai multe luni pe an. Nu mai sînt folosite raional nici cele aproape de patinoare artificiale, pe care atît începătorii (ca și sportivii consacrați) pot efectua diferite exerciții tehnice.

În fiecare sezon **sînt depistate numeroase elemente talentate, care se pierd pe drum, deoarece micii patinatori nu-și stimulați de un program competițional atractiv și continuu** (din septembrie pînă în martie), **desfășurat pe piste reduse și pe sol amenajat pe patinoarele artificiale.** Doar cu 2—3 concursuri republicane organizate la Miercurea Ciuc, în vacanța de iarnă, nu se poate alimenta rezervorul de cadre de perspectivă.

Numărul antrenorilor calificați a crescut considerabil, dar **majoritatea tehnicienilor nu pun în practică o linie metodică generală, adaptată la specificul secțiilor respective, fiecare lucrînd după un program alcătuit din... auzite.** De asemenea, mentalitatea ingustă a unor antrenori se manifestă pînă la nivelul loturilor republicane, în care — din unele interese mărunte, personale — sînt selecționați sportivi de o valoare incertă, în dauna altora, cu certitudine care îi recomandau cu prisosință selecționerii.

Concluzia ? **Cu o singură floare (medalia de bronz obținută de Tibor Kopacz la C.E. de la Larvik, neconfirmată însă la J.O.) nu se face primăvară.** Epilog datorat unor cauze mai vechi, care trebuie, în sfîrșit, să determine luarea unor **MĂSURI** de natură să valorifice, într-o perspectivă apropiată, resursele reale existente în acest sport cu largă audiență la tineret.

Traian IOANIȚESCU

În Divizia „A" de lupte libere

O ETAPĂ A ECHILIBRULUI

Duminică, în mai multe localități, se vor desfășura **întrecerile etapei a II-a a Diviziei „A" de lupte libere.** Aproape fără excepție, „triunghiularelele" se anunță echilibrate. La **Oradea** se întîlnesc formațiile locale **A.S.A.** și **Infrățirea,** într-o confruntare de orgoliu deschisă oricărui rezultat. Probabil primul loc în grupa respectivă va fi decis de replica celei de a treia echipe, **Rapid Arad.** La **Timișoara,** formația gazdă, **U.M.,** deși avantajată de faptul că va lupta în fața propriilor susporteri, are totuși o misiune dificilă în partidele cu **C.S. Satu Mare** și **Constructorul Hunedoara.** Iubitorii luptelor din Capitală au prilejuit să asiste la mai multe confruntări : în sala din Giulești își vor disputa întîlnirea, într-un „triunghiular" pasionant, **Nicolina Iași, Hidrotehnica Constanța** și **Rapid București,** în sala de la I.E.F.S. se vor întîlni **C.S. Sătesc Brănești, C.S.M. Reșița** și **Vulcan București,** iar la Steaua partida dintre Steaua și **Lemnarul Odorheiu Secuiesc.** Celelalte întîlniri sînt programate la **Cluj-Napoca, Tg. Jiu, Craiova, Gheorghe, Baia, Brăila** și Municipiul **Gh. Gheorghiu-Dej.**

În toate localitățile, întrecerile vor începe la ora 10.

În mîinc, la Ploiești FINALELE CAMPIONATULUI DE JUDO — TINERET

Sîmbătă și duminică, în Sala sporturilor „Victoria" din Ploiești se vor desfășura finalele Campionatului republican de judo pentru tineret, la care participă juduiști din 17 și 18 ani. Sînt calificați în etapele de zonă disputate în luna februarie.

Pe sălile de concurs se vor alinia peste 200 de sportivi, printre care și componenți ai lotului olimpic, cum sînt : **Adrian Mutaru** (cat. semiușoară), **Ștefan Nagy** (semimijlocie) și **Adrian Clinci** (semigrea).

Sîmbătă, de la ora 9, vor avea loc întîlnirile eliminatorii, iar de la 15,30 recalificările, iar duminică, de la ora 9, finalele.

SCRIMA ROMÂNEASCĂ

(Urmare din vag. 1)

— Și la această oră mai avem destule semne de întrebare. Ca să fiu foarte sincer, chiar mai multe decît certitudinile...

— Semnele de întrebare se datoresc, presupun, slabei comportări a tinerei noastre garnituri la recentul „Turneu Prietenia", de la Bratislava...

— Bineînțeles, pentru că nu ne-am așteptat ca reprezentanții noștri — chiar dacă au avut media de virstă cea mai scăzută din competiție și nu au alinial cele mai bune garnituri la floretă dominate și sabie, primele elemente ale acestor arme pregătindu-se cu loturile olimpice — SĂ NU SE AFLE DELOC ÎN LUPTA PENTRU PODIUM. În probele individuale, doar floretista Salvina Ionescu s-a calificat în turneul final, restavînd doar cîte un sportiv în eliminările directe (floretistul File, sabreul Florea, spadasinul Turceanu), iar în probele pe echipe, reprezentativa masculină de floretă a ocupat cel mai bun loc — 5, cele/alte încheind competiția pe locul 6...

— Cum această tradițională confruntare internațională arată un raport de forțe în... perspectivă, multi dintre protagoniștii de acum devenind candidați olimpici pentru 1988, situația este departe de a fi îmbucurătoare pentru scrima noastră. Unde trebuie intervenit de urgență și — mai ales — cu eficiență ?

— În privința antrenorilor ! M-am convins că maniera de luptă a scrimerilor noștri este departe de cerințele actuale : spirit ofensiv, fără mobilitate și coordonare, arsenal eficient cum ce nu insamnă neapărat o mare varietate de mijloace, ci o perfectă stăpînire a procedeelor preferate. Or, marea majoritate a antrenorilor noștri nu-și pregătesc elevii în acest sens. Pentru că nu știu, sau nu pot...

— Totuși, pe cine mizați pentru apropiatele „mondiale" de la Leningrad ?

— Pe floretistele Elisabeta Guzganu și Monica Veber (ultima, o adevărată revelație a recentului concurs internațional de la Torino), pe sabrerul Vilmoș Szabo (în prezent sezon finalist al puternicului turneu moscovit, de categoria A), care, după părerea noastră, pot urca pe podium. Lor li se mai pot adăuga, probabil, încă o floretistă, unul sabrer și doi floretiști... V-am spus doar cîteva din păcate, semnele de întrebare sînt multe...

Constantin ALEXE

CINE ÎL VA ÎNLOCUI PE GROȘU ?

Rapid a plecat cu 1 punct de la Oradea ! O echipă a dominat mai mult de 80 de minute, iar cealaltă s-a apărat și a stat „cuminte". În ograda ei, așteptîndu-și prezumtivii învingători cu mai multe „perdele" de protecție în fața porții lui **Manu,** un portar care se impune tot mai mult, un portar care și miercuri craiovean nu-i gratuit. El susține că dacă arbitrul Teodorescu ar fi acordat cartonaș galben lui **Bălan.** Important este că prezentul acțiunilor de atac încheiate cu șuturi la poartă a fost foarte mic, și asta în o etapă care excela pînă acum tocmai la capitolul ofensiv, care era (și spărăm ca va fi și în continuare) recunoscută totuși prin disponibilitățile atacului. Să fi fost de vină lipsa lui **Grosu** (un jucător de bază în angrenajul echipei) din formație ? Am pus această întrebare unora dintre cei ce alcătuiesc „statul major" al echipei. Ne-au răspuns că, într-adevăr, Grosu nu avea doar rolul „omului de gol", ci el conducea jocul întregii formații, îl ordona și îl co-ordona. Înseamnă că pe toată perioada în care va lipsi din echipă (probabil tot restul returului, întrucît va fi operat de menisc), F.C. Bihor se va „lovi" de absența golgeterului său. Credem că antrenorii oradeni vor găsi soluția, atît de tactică a echipei, care era „conștruită" doar de și pentru el, și să-l pună în valoare și pe celălalți fotbaliști ofensivi. Pentru că a încerca totul doar printr-un fundaș inseamnă usurarea sarcinilor apărării adverse.

Mircea TUDORAN

NU-ȚI PARE RĂU, UNGUREANU ?

Universitatea Craiova nu mai pierduse un duel cu Steaua de patru meciuri. Și venea după un **4—1** fără replică cu Sportul studențesc, pentru care Ungureanu nu mai fusese numit de cîteva săptămîni. Ce să mai fi considerat nedreptățit și gol ar fi replicat injurios. **Numai că acest raționament nu ține cont de axioma în virtutea căreia în teren arbitrul este suveran, iar jucătorii nu trebuie să-și facă ei dreptate.** Acest lucru nu l-a înțeles, din păcate, Ungureanu, piesa valoroasă în angrenajul craiovean, pierdere mare, pe partea celui mai periculos atacant militar **(Lăcătuș).**

În replică, atitudinea și spiritul de echipă ale lui Cămătaru, care — deși pus jos de nenumărate ori, fie de către Rl. Marin, fie de către Tătăran, a ținut **din dinți și și-a văzut de joc. Și a jucat foarte bine!** Deșiteri cinește vorbe mai mult decît cine se preocupă mai mult de arbitri sau de picioarele adversarilor (ceasul lui Stoica, **eliminat** și el în penultimul minut, pentru adversarul propriei sale echipe.

Miercuri, arbitrul Cr. Teodorescu (cu care nu-i absolvim de greșelile sale) n-a influențat rezultatul final. El a influențat jocul. Iar pe arbitrul Cr. Teodorescu l-a influențat gestul lui Ungureanu, primul care și-a învins echipa, într-un derby foarte important. Care echipă craioveană va mai pierde cu Steaua de la acel 0—1, din decembrie '81, cînd jucase, tot mai bine de o oră, în 10 oameni. Concluzia (din păcate nu una nouă !) nu este decît una singură : **o echipă mare cum este Universitatea Craiova trebuie să aconde mult mai mult timp și atenție disciplinei și educației.** Pentru a nu mai pierde !

Mircea M. IONESCU

PROGRAMUL ȘI ARBITRII ETAPEI DE DUMINICĂ A DIVIZIEI „A"

F.C. Argeș — Sportul studențesc ; **A. Gheorghe** (P. Neamț) ; **M. Axente** și D. Vătran (ambii din Arad) ;

Corvinul Hunedoara — Chimia Rm. Vîlcea ; **I. Igna** (Timișoara) ; C. Voicu și V. Angheloiu (ambii din București) ;

A.S.A. Tg. Mureș — Dunărea C.S.U. Galați ; **I. Velea** (Craiova) ; R. Matei și M. Lică (ambii din București) ;

S.C. Bacău — Steaua ; **Fl. Popescu** ; I. Coț (ambii din Ploiești) și M. Stănescu (Iași) ;

C.S. Tîrgoviște — F.C. Bala Mare ; **M. Salomir** ; L. Iakab (ambii din Cluj-Napoca) și V. Antohi (Iași) ;

Rapid — Jiul Petroșani ; **V. Curt** (Medgidia) ; I. Tărcan (Reghin) și S. Grosu (Călărași) ;

Petrolul Ploiești — F.C. Bihor ; **M. Stoenescu** (ți din București) și D. Manole (toți din București) ;

Politehnica Iași — Universitatea Craiova ; **N. Dinescu** (Rm. Vîlcea) ; Gr. Grancea și M. Lăzărescu (ambii din București).

Meciul DINAMO — F.C. OLT a fost amînat.

Priviri spre eșalonul secund

UN MECI CU MULTE ERORI DE ARBITRAJ

Confruntarea de la Caransebeș, din seria a III-a a Diviziei „B", dintre **C.F.R. Victoria** și **U.M. Cluj-Napoca,** încheiată cu un scor de... sezon (0—0), a oferit o partidă de mare angajament fizic. Dornici de arbitrare după ușturătoarea înfrîngere din tur (0—6), feroviarii au dorit să se revanșeze, implicit să obțină victoria. Echipa antrenată de **C. Pavlovici** a evoluat bine, a controlat mai mult jocul, avînd perioade îndelungate de dominare teritorială și o sumedenie de ocazii clare de gol, ratate însă cu multă seninătate. Din păcate, marea dorință de victorie a gazdelor (victorie pe care ar fi meritat-o cu prisosință după disputa din teren) a fost stopată în bună măsură de arbitrajul fluierat slab al lui **Petre Balaș** (București). Conducătorul jocului a trecut cu vederea multe faulturi de ambele părți, a dat dovadă în compensație, a fragmentat jocul, nu a aplicat legea avantajului și nu s-a încronizat cu liniștea (Emil Păraș) și Dumitru Vasile — ambii foarte buni), vicitna finalmente rezultatul acestei partide. Un moment-cheie al jocului s-a petrecut în min. 76. Atunci, atacantul central al gazdelor, **Petrac,** a luat o acțiune pe sprotiv propriu, a intrat în careu, dar a fost făcut „sandviș" de cei doi fundași centrali clujeni Neamțu și Cioan. Penalty clar ca lumina zilei, numai arbitrul Balaș a refuzat să acorde lovitura de la 11 m ce se impunea. Deși tema acestei lovituri de la 11 m a fost confirmată după joc și de observatorul federal Ilie Stelian, Petrac a ratînd fazla lui. Viaș (C.F.R.) este eliminat de pe teren pentru injurii adresate unui coechipier. „Șepelie rogu-vă ! Nu venit la Caransebeș cu intenția vădită de a obține un punct. Țelul studenților a fost îndeplinit, dar evolutia lor a lăsat de dorit. Elevii lui R. Vlad (în afara lui Suciu și Ariciu) au avut o evolutie modestă, departe de valoarea unei formații cu pretenții de revenire pe prima scenă fotbalistică a țării. O mențiune specială se cuvine juniorului **Ilie Bunuș.**

Aurel PĂPADIE

duminică

TRAGERE LOTO 2

Cu suma de numai 10 lei, ORICINE POATE OBȚINE :

● **autoturisme** „Dacia 1 300",

● **mari sume de bani,** în frunte cu cele de 50 000 lei.

MAI MULTE BILETE — MAI MULTE ȘANSE DE ÎMBOGĂȚIRE SATISFACTIE !

ASTĂZI ȘI MÎINE ULTIMELE ZILE DE PARTICIPARE

Etapa s-a încheiat, comentariile continuă

Fotbal

Punctul pei

PETROLUL ȘI... TURNEUL FINAL DIN FRANȚA

...La prima vedere, doi termeni care nu pot intra niciicum în conexiune. În ce relație logică poate intra, te întrebi, Petrolul, necăjita lanternă pînă acum cîteva etape a campionatului nostru, cu turneul final al C.E. din Franța, cu Euro '84 (cum i se spune mai „șocant") ? După opinia noastră, decantată limpede acum, după un adevărat șerial de isprăvi uimitoare ale ploieștenilor, Petrolul se prezintă în fotbalul nostru — la ora aceasta ! — ca un fenomen simbolic. Condamnată și răscondamnată — pînă mai ieri — la retrogradare în Divizia „B" de **n—1** specialiști ai fotbalului, **„Petrolul se luptă cu sosul",** se lupta teribil, dramatic și entuziasmant, cîștigînd de partea ei întreaga simpatie a suflării fotbalistice românești. Nu este o simplă metaforă afirmația că **azi toată lumea (ine cu Petrolul !**

Să îi în șah pe campionii țării și să fii la un pas de victorie (!), să învingi la Bacău (!!) — iată ecuația în trei termeni a unei lupte emoționante. Și iată și conexiunea imposibilă „dintre sufletul meu și Oceanul Atlantic", cum ar spune Arghezi, iată conexiunea dintre Petrolul și turneul final al campionatului european din Franța, între care așezăm trăsătura de unire care se numește : **LUPTA ! Angajarea totală ! Dăruirea pînă la sacrificiu !**

Lupta plină de dăruire, lupta exemplară a fost premisa majoră (morală) a rezultatelor excelente obținute la Florența, Stockholm și Bratislava de tricolori **și tot de la luptă incepe și sansa reală a reprezentativei noastre, angajată intr-una dintre cele mai mari probe întreceri din istoria fotbalului românesc. — în iunie —, la Saint Etienne, Lens și Nantes.**

...Desigur, Petrolul este o „echipă mică", dar are, nu mai incape nici o îndoială, o inimă mare ! Va retrograda Petrolul ? Nu va retrograda ? Nu știm. Nimeni nu știe. Știm însă cu siguranță că exemplul luptei fotbalistilor ploiesteni este un exemplu de mare caracter în viața sportului nostru.

Marius POPESCU

CAMPIONATUL NOSTRU ÎNTRE MINSK ȘI SAINT ETIENNE

(Urmare din pag. 7)

la „ora H", după modelul „exploziei" din meciul cu Hamburg de la București. Dinamo pare evident preocupată de respectarea riguroasă a unui program **în stil personal,** făcînd din campionat un mijloc de pregătire. Vrem să credem că această acumulare lentă în vederea saltului va da roadele de toți așteptate.

1. Real „Madrid	23	15	3	5	41—25	33 (+ 9)
2. Athletic Bilbao	23	13	6	4	37—22	32 (+10)
3. Barcelona	23	11	7	5	37—21	29 (+ 7)
4. Atletico Madrid	23	12	5	6	35—31	29 (+ 7)
16. Salamanca	23	4	7	12	23—42	15 (— 9)
17. Mallorca	23	2	11	10	19—40	15 (— 7)
18. Cadiz	23	3	4	16	23—39	10 (—14)

Comparînd acest extras de clasament cu cel al campionatului nostru după etapa de miercuri (a 23-a), constatăm : 1. Și în campionatul spaniol există tot 4 echipe care își dispută întrecerea. (Să menționăm, totuși, faptul, că **forcingul** lui F.C. Arges, spre constituirea unui cvintet, nu are un corespondent la iberici.)

Ordinea **de stil** în campionatele noastre este asemănătoare. Dinamo este o echipă mai elaborată, în stilul lui Real, Steaua e mai aprigă, precum „bascilii" de la Bilbao, Craiova e Barcelona, atît prin numele vedetelor, cît și prin

surprizele uneori neverosimile și chiar printr-o anume stare febrilă caracteristică de altfel unor jucători ca Maradona, Balaci, Schuster, Lung etc. În sfîrșit, „Sportul" se apropie de Atletico...

2. Numărul de puncte acumulate este aproximativ același — în campionatul nostru e vorba de un punct în plus.

3. Diferența dintre primii doi și perechea următoare este, de asemenea, aceeași.

4. Golaveraje se apropie. Doar Steaua (cu 49 de goluri) își depășește net corespondentul (Bilbao).

5. Ultimele trei clasate au cam aceeași situație. O singură observație, Cadiz-ul, cu numai 10 puncte, a marcat mai multe goluri decît 7 din echipele noastre, ceea ce ne face să ne gîndim la faptul că **subsolul spaniol opune o rezistență mai mare celorlalte echipe.** De altfel, toate „lanternele" spaniole au marcat mai mult decît ultimele noastre trei echipe.

În încheiere, dorim vreo cîteva golgeteri și o încercare de concluzie.

La spanioli conducea — după etapa a 23-a — Da Silva (Valladolid) cu 13 goluri, urmat de Juanito (Real Madrid) și Gonzalez (Cadiz) cu 12, respectiv 11 goluri. La noi, în fruntea unui clasament greu de urcosu, cu cîte 12, urmați de Lăcătuș, cu 11. **Per total,** și în acest e o asemănare. Doar un gol diferență la suma primilor trei.

Sigur că apropierea cîrcă nu poate duce la concluzii absolute. Rămîne totuși utilitatea nu e întotdeauna sinonimă cu cifrele. Dar ea nu trebuie respinsă. Există în fotbalul românesc resurse nevalorificate care pot face din campionatul nostru unul mai atractiv din țările cu fotbal dezvoltat. Fotbalul spaniol nu face parte chiar din prima categorie, fie și pentru faptul că afișul lui în campionat și în cupele europene e ținut de vedete. Cu atît mai mult, campionatul nostru are datoria de a se **activiza** la toate nivelele, astfel încît echipa națională să nu fie doar rodul unor campanii speciale de progitire.

ADMINISTRAȚIA DE STAT LOTO PRONOSPORT INFORMEAZĂ

● **CÎȘTIGURILE TRAGERII EXTRAORDINARE LOTO A MĂRȚIȘORULUI DIN 2 MARTIE 1984. FAZA I — categoria A : 1** variantă 100% — autoturism „Dacia 1300" și 2 variante 25% a 17.500 lei ; **cat. B :** 7,50 a 25.329 lei ; **cat. C :** 19,75 a 9.619 lei ; **cat. D :** 132 a 1.439 lei ; **cat. E :** 329,75 a 300 lei ; **cat. F :** 645,75 a 100 lei. **FAZA a II-a — cat. I :** 2 variante 100% — autoturisme „Dacia 1300" și 5 variante 25% a 17.500 lei ; **cat. B :** 19,75 a 2.782 lei ; **cat. 3 :** 92 a 7.038 lei ; **cat. 4 :** 485,50 a 1.334 lei ; **cat. 5 :** 1.071 a 300 lei ; **cat. 6 :** 1.683,50 a 200 lei ; **cat. 7 :** 3.019 a 100 lei. **FAZA a III-a — cat. H :** 4 25% a 17.500 lei ; **cat. I :** 2 100% a 5.000 lei sau, la alegere, o excursie turistică în U.R.S.S. sau R.D. Germană și 6 25% a 1.250 lei ; **cat. J :** 21 a 1.000 lei ; **cat. K :** 157,25 a 400 lei ; **cat. L :** 260,50 a 300 lei ; **cat. M :** 560 a 200 lei ; **cat. N :** 3.315,75 a 100 lei. Autoturismele „Dacia 1300" au revenit participanților : CÎNPOEȘU VASILE din Brașov și MUNTEAN AUREL din Brașov și RĂCIȘAN FĂNEL din Cluj-Napoca.

● **TRAGEREA EXCURSIILOR LA LOTO** de astăzi, 16 martie 1984, se desfășoară începînd de la ora 17,15 în sala clubului sportiv Progresul din București, str. dr. Staicovici nr. 42 ; numerele cîștigătoare vor fi radiodifuzate la ora 19 pe programul 2 și la ora 23 pe programul 1.

● **CÎȘTIGURILE CONCURSULUI PRONOSPORT DIN 14 MARTIE 1984.** Cat 1 (12 rezultate) : 4 variante 25% a 30.413 lei ; cat. 2 (11 rezultate) : 2 variante 100% a 3.395 lei și 207 variante 25% a 849 lei ; cat. 3 (10 rezultate) : 123 variante 100% a 338 lei și 3.103 variante 25% a 85 lei.

● **CÎȘTIGURILE TRAGERII LOTO 5 DIN 8 MARTIE 1984.** Cat. 1 : 1 variantă 25% — autoturism Dacia 1300 ; cat. 2 : 2 variante 100% a 50.000 lei și 8 variante 25% a 12.500 lei ; cat. 3 : 23,23 variante a 4.595 lei ; cat. 4 : 67 variante a 1.594 lei ; cat. 5 : 174,50 variante a 612 lei ; cat. 6 : 347 variante a 308 lei ; cat. X : 2.167,50 variante a 100 lei. Report la cat. 1 : 500.000 lei. Report la cat. 2 : 42.556 lei.

Autoturismul „Dacia 1300" de la categoria 1 a revenit participantului MORARU CHIRILĂ

LUPTĂTORI ROMÂNI LA TURNEUL DE LA JAMBOL

De vineri pînă duminică se va desfășura la **Jambol** (Bulgaria), tradiționalul turneu internațional de lupte libere **„Dan Kolov"**, la care vor participa și componenți ai lotului nostru reprezentativ. Au făcut deplasarea : **N. Hîncu** (cat. 48 kg), **G. Kerekeș, A. Neagu** (57 kg), **T. Marinescu** (62 kg), **C. Damaschin, Cl. Tămăduianu** (74 kg), **D. Chiru** (82 kg), **R. Ciprian, Gh. Broșteanu** (90 kg), **V. Pușcașu** (100 kg). Lotul este însoțit de antrenorul **Ion Crăsnic.**

UN NOU SUCCES AL GIMNASTELOR NOASTRE

(Urmare din pag. 1)

oare, repurtate de **Lavinia Agache** și **Ecaterina Szabo**, astfel că **la a treia victorie consecutivă a gimnastelor românce trofeul revine forului nostru de specialitate.**

Daniela Silivaș, Raluca Bugner, Aurelia Dobre sînt componente ale lotului național de junioare. Toate trei au realizat la acest început de sezon competițional internațional aplaudate succese, care ne bucură și pot constitui un serios stimulent pentru continuarea, în aprilie, la Rimini, a tradiției succeselor românești în campionatele europene de junioare.

Rezultate tehnice la individual compus : 1. **RALUCA BUGNER** (România) 37,85, 2. **Valerie Legall** (Franța) 37,80, 3. **Yumy Mordre** (S.U.A.) 37,60, ...5. **Aurelia Dobre** (România) și **Florence Laborderie** (Franța) 37,15.

Actualitatea în tenis

ILIE NĂSTASE L-A ÎNVINS PE TULASNE

METZ. Tenismanul român **Ilie Năstase** s-a calificat pentru sferturile de finală ale turneului de la Metz, contînd pentru „Marele Premiu", învingîndu-l pe francezul Thierry Tulasne cu 2—6, 6—3, 6—3. Rezultatul este apreciat ca surpriză. Alte meciuri din optimi : Ramesh Krishnan — Pascal Portes 7—6, 2—6, 6—3, Tim Wilkison — Bernie Mitton 7—6, 6—0, Miroslav Mecir — Libor Pimek 6—1, 6—3, Balasz Taroczy — Florin Segărceanu 6—2, 7—5.

PALM BEACH GARDENS. În cadrul turului secund al turneului feminin al circuitului din Florida au fost consemnate rezultatele : Tina Mochizuki (S.U.A.) — Kathy Rinaldi (S.U.A.) 6—3, 6—4, Carling Bassett (Canada) — Etsuko Inoue (Japonia) 7—5, 6—2, Bonnie Gadusek (S.U.A.) — Michelle Torres (S.U.A.) 6—3, 4—6, 6—2, Vicki Nelson (S.U.A.) — Mima Jausovec 6—4, 5—7, 6—1, Pam Casale (S.U.A.) — Anne Minter (Australia) 6—3, 7—6 etc.

REAL MADRID A CÎȘTIGAT „CUPA CUPELOR" LA BASCHET

OSTENDE. În fața a 2 000 de spectatori s-a desfășurat finala masculină a „Cupei cupelor" la baschet, între **Real Madrid** și **Simac Milano.** La capătul unei dispute foarte echilibrate, spaniolii au cîștigat cu 82—81 (34—38), punctele victoriei fiind marcate, în ultimele secunde de joc, de Jackson, din două aruncări libere. Cei mai buni realizatori : Jackson 27, Robinson 14, Martin și Rullan cîte 12 (Real), Premier 25, Lamperti 21, d'Antoni 14 (Simac).

TELEX ● TELEX

ATLETISM ● Carlos Lopez și Fernando Mamede figurează în fruntea echipei Portugaliei pentru apropiatul campionat mondial de cros de la East Rutherford (New Jersey). Din echipa feminină face parte și Rosa Mota, campioana europeană la maraton.

BOX ● A fost perfectat meciul dintre Larry Holmes, fost campion mondial la categoria grea (versiunea W.B.C. ; în prezent recunoscut de I.B.F.) și Gerry Coetzee, campionul recunoscut de W.B.A. Meciul va avea loc la Las Vegas, la 1 sau 8 iunie. ● Greul britanic Frank Bruno a obținut a 21-a victorie consecutivă înainte de limită în cariera de profesionist, învingîndu-l, la Londra, prin K.O. în repriza 1, pe argentinianul Juan Figueroa.

CICLISM ● Cursa clasică Paris — Nisa s-a încheiat cu victoria irlandezului Sean Kelly, care obține a treia victorie consecutivă, egalînd recordul belgianului Eddy Merckx. Clasament : 1. Kelly 29h 41:50, 2. Stephen Roche (Irlanda) 29 h 42:02, 3. Bernard Hinault (Franța) 29 h 43:36, 4. Michel Laurent (Franța) 29 h 44:25, 5. Phil Anderson (Australia) 29 h 44:47, 6. Robert Millar (Anglia) 29 h 45:29. ● Cursa Marea Tireniană — Marea Adriatică s-a încheiat la San Benedetto del Tronto cu victoria suedezului Tommi Prim, 28 h 39:41, urmat la 2 secunde de Erich Maechler (Elveția) și la 5 secunde de Roberto Visentini (Italia).

HANDBAL ● La Szeged, în meci amical feminin : Ungaria — U.R.S.S. 25—25 (12—13). În primul joc, la Budapesta, sovieticele au cîștigat cu 19—14.

SANIE ● La Bratsk, titlul unional a fost cîștigat de Valeri Dudin, medaliat cu bronz la J.O. de la Sarajevo.

SCHI ● Slalomul special de la Pamporovo, pentru Cupa Europei, a fost cîștigat de Mathias Berhold (Austria) în 1:54,24, urmat de Thomas Stangassinger (Austria) 1:54,53.

TENIS ● Turneul fostelor glorii de la Boca Raton (Florida) a fost cîștigat de Ken Rosewall, 7—5, 7—5 în finală cu Rod Laver. ● După turneul de la Bruxelles, John McEnroe a trecut pe primul loc în clasamentul A.T.P., înaintea lui Lendl, Connors, Wilander, Noah, Arias etc.

„CENTURA DE AUR"

(Urmare din pag. 1)

prindă pe campionul român cu lovituri largi, evitate cu ușurință de Simion care, la rîndul său, a punctat clar, fără probleme, de-a lungul celor trei reprize. Învingător cu 5—0, Simion. La aceeași categorie, **Nicolae Balaban** l-a întrecut la puncte, după un meci echilibrat, pe **Hildirim Arpaslan** (Turcia).

„Sferturile" categoriei mijlocii au început cu partida **Doru Maricescu** (România) — **Woicech Pawlowski** (Polonia). Medaliatul nostru cu argint la ultimele campionate europene a boxat bine, cum boxează cînd are în față un adversar modest, așa cum a fost polonezul. În această situație, victoria lui Maricescu nu a stat nici o clipă sub semnul întrebării și a fost obținută în unanimitate. Un meci încîlcit, plin de neregularități, au oferit **Cristian Maxim** (România) și **Husein Hordih** (Siria). Nenumăratele neregularități din ring nu au fost sesizate de arbitrul Gh. Chivăr, care a privit pasiv, ca orice spectator dezinteresat, la bătaia celor doi boxeri și, pentru că trebuia dat un învingător, a fost preferat cu o decizie de 4—1, Hordih.

Meciul zilei a fost, după părerea generală, cel dintre „ușorii" **Dragomir Ilie** și **Jorge Ross** (Cuba). Putem spune că a fost principalul „motiv" care a umplut aseară pînă la ultimul loc Palatul Sporturilor și Culturii. Așteptările au fost onorate de cei doi pugiliști printr-o partidă de care ne vom aminti multă vreme. Lupta a început tăios, inițiativa avînd-o boxerul cubanez, campion „en titre" al țării sale. Ilie se deplasează derutant, surprinzîndu-și adversarul cu lovituri izolate, dar foarte puternice, la față și corp. Ross, de o rezistență incredibilă, a găsit mereu resurse să atace și să puncteze cu serii la față. Meciul se menține echilibrat pînă în ultimul rund, cînd, cu clasicul său croșeu de stînga, Ilie îl surprinde pe cubanez la figură, obligîndu-l pe arbitru să-l numere. Alte lovituri puternice expediate la stomac temperează elanul lui Ross în ultima parte a meciului, cînd Ilie realizează avantajul necesar obținerii deciziei. El este declarat învingător la puncte, în ciuda unui avertisment primit în rundul doi pentru atacuri periculoase cu capul. Pentru meciul (greu) cîștigat în fața unui adversar deosebit de valoros, Ilie Dragomir merită un sincer „BRAVO !"

★

Juriul internațional al „Centurii de aur" analizînd decizia din meciul „supergreilor" **I. Gonzales** (Cuba) — **E. Ștefi** (România) — „învingător prin descalificare Ștefi" — a hotărît schimbarea ei în „învingător prin descalificare Gonzales".

REZULTATE TEHNICE

Cat. muscă : C. Tițoiu (România) b.p. (5—0) Z. Rubo (Polonia), A. Angin (Turcia) b.p. (5—0) M. Neanagin (R.P. Mongolă), Kum Zu En (R.P.D. Coreeană) b.p. (3—2) M. Vișan (România), S. Segawa (Japonia) b.ab.2 I. Tănase (România).

Cat. mijlocie mică : Gh. Simion (România) b.p. (5—0) C. Radovano (Italia), N. Balaban (România) b.p. (4—1) H. Arpaslan (Turcia).

Cat. mijlocie : D. Maricescu (România) b.p. (5—0) W. Pawlowski (Polonia), H. Hordih (Siria) b.p. (4—1) Cr. Maxim (România), I. Petrescu (România) b.ab.3 M. Popa (România), D. Senciuc (România) b.p. (5—0) I. Ivanov (Bulgaria)

Cat. pană : E. Rivera (Cuba) b. ab. 3 N. Talpoș (România), Je En Cu (R. P.D. Coreeană) b.p. (3—2) C. Stancu (România), B. Blagoev (Bulgaria) b.p. (3—2) I. Panaite (România), V. Mirosnicenko (U.R.S.S.) b.p. (5—0) H. Satoru (Japonia).

Fl. Țircomnicu (România) b.p. (5—0) San San Cean (R.P.D. Co-

Cat. ușoară : M. Fulger (România) b.p. (5—0) J. Gazal (Siria), reeană), M. Gruescu (România) b.p. (3—2) G. Hudișteanu (România), D. Ilie (România) b.p. (3—2) J. Ross (Cuba).

Cat. mijlocie mică : Al. Samonin (U.R.S.S.) b.p. (4—1) C. Ghindăoanu (România), E. May (Polonia) b. k.o. 2 J. Rix (R. F. Germania).

Cat. semigrea : G. Donici (România) b.p. (5—0) M. Vasilache (România), D. Misiak (Polonia) b.p. (3—2) G. Țențea (România) F. Pamfil (România) b.ab. 1 T. Panait (România), S. Lakomiek (Polonia) b.k.o. 1 P. Bornescu (România).

REINTRĂ SEBASTIAN COE

LONDRA. După cum transmite Agenția „France Presse", atletul britanic **Sebastian Coe**, campion olimpic la 1 500 m și deținător al recordurilor mondiale la 800 m, 1 000 m și o milă, va reintra mîine în competiții. Coe a fost multă vreme suferind de pe urma unei toxoplasmoze glandulare, care l-a constrîns să-și întrerupă antrenamentele și, evident, concursurile. Acum el se simte bine și dorește ca la Los Angeles să-și apere titlul olimpic.

BALCANIADA DE SCHI

BELGRAD, 15 (Agerpres). — Proba feminină de slalom special din cadrul Balcaniadei de schi de la Popova Șapka (Iugoslavia) a fost cîștigată de sportiva iugoslavă Kuhar — 1:44,36, urmată de Dimitrova (Bulgaria) — 1:49,31, **Suzana Naghi** (România) 1:53,75, **Liliana Ichim** (România) — 1:54,14, Pesceva (Bulgaria) — 1:55,31, **Delia Parate** (România) — 1:55,61. În ștafeta feminină 3 × 5 km echipa României (Ungureanu, Bako, Hanganu) s-a situat pe locul doi cu 37:59,9, precedată de Iugoslavia 36:37,3. La seniori în ștafeta 3 × 10 km a cîștigat Bulgaria — 1h 35:25,3, urmată de Iugoslavia 1h36:14,1, **România** 1h40:10.3, Grecia 2h02:36,2. La juniori, în ștafeta 3 × 5 km formația României a ocupat locul trei. Proba masculină de slalom special a revenit schiorului iugoslav Petrovic — 2:00,26. **Z. Balazs** (România) s-a clasat pe locul 7 cu 2:07,26, iar **Em. Focșeneanu** a ocupat locul 10 cu 2:11,37.

● Concursul de schi de la Pamporovo (Bulgaria) a continuat cu proba masculină de slalom special, în care victoria a revenit lui Mathias Berthold (Austria), cu timpul de 1:54,24, urmat de compatriotul său Thomas Stangassinger — 1:54,53. În clasamentul general al „Cupei Europei" se menține lider austriacul Dietmar Koelbichler — 162 p, secundat de Stangassinger — 133 p.

FOTBAL meridiane

ECHIPA DANEMARCEI SUR-CLASATĂ LA AMSTERDAM

Reprezentativa Danemarcei, participantă la turneul final al C.E. din Franța, a jucat la Amsterdam, cu selecționata Olandei. Gazdele au cîștigat cu scorul categoric de 6—0 (2—0). Golurile au fost marcate de Kieft, Van der Gijp (2), Houtman (2) și Hoekstra. Este de semnalat faptul că danezii au evoluat fără o serie de internaționali, care joacă în străinătate. Iată formațiile aliniate : OLANDA : Schrijvers — Wijnstekers, Gullit, Ophof, Silloy — Hoekstra, Rijkard, Van Tiggelen — Van der Gijp, Houtman, Kieft. DANEMARCA : Kjaer — Siveback, Molby, Nielsen, Madsen — Bertelsen, Simonsen (Manniche), Lauridsen (Frimann), Laudrup — Brylle (Hansen), Larsen.

De notat că la ambele meciuri au asistat doar 20 000 de spectatori (15 000 la Bouake și 5 000 la Abidjan).

NIGERIA — CAMERUN ÎN FINALA „CUPEI AFRICII"

Semifinalele **„Cupei Africii"**, care au avut loc la Bouake și Abidjan (Coasta de Fildeș), au fost dramatice, învingătoarele fiind decise în urma loviturilor de la 11 metri ! La Bouake, **Camerun** și **Algeria** au terminat cu un scor alb (0—0), după prelungiri. La loviturile de la 11 m a cîștigat **Camerun** cu 5—4. La Abidjan : **Nigeria — Egipt** 2—2 (1—2, 2—2) după prelungiri. La penalty-uri a învins **Nigeria** cu 8—7. Astfel, în finală se vor întîlni **Nigeria** și **Camerun.**

ITALIA ȘI U.R.S.S. AU CELE MAI MARI...

...șanse de a organiza turneul final al C.M. din 1990, se apreciază la Zürich, după ce a fost dat publicității comunicatul F.I.F.A. Dosarele de candidatură ale **Italiei** și **U.R.S.S.** au fost reținute spre a fi supuse aprobării Comitetului executiv al F.I.F.A., care se va reuni la 19 mai. Federația engleză și-a retras candidatura, iar cea a **Greciei** nu a prezentat propuneri complete la „caietul de sarcini" al F.I.F.A.

CUPE, CAMPIONATE

● În sferturile de finală ale „Cupei Angliei" s-a rejucat partida dintre **Derby County** și **Plymouth.** Surprinzător, Plymouth, care activează în liga a 3-a, a învins în deplasare cu 1—0. În semifinale : **Plymouth — Watford** și **Everton** cu învingătoarea dintre **Southampton** și **Sheffield Wednesday**, meci programat marți 20 martie. Semifinalele vor avea loc la 14 aprilie. În campionatul englez s-au jucat două partide restante : **Nottingham Forest — Everton** 1—0, **Norwich — Notts County** 0—1. În clasament conduce **Liverpool** cu 63 p, urmată de Manchester **Utd.** — 61 p, **Nottingham Forest** 56 p. **Norwich** ocupă locul 10 cu 42 p, **Everton** locul 15 cu 37 p, iar **Notts County** locul 21 cu 25 p.

● Alte două rezultate din „Cupa R. F. Germania" (sferturi de finală) : **Werder Bremen — V.f.B. Suttgart** 1—0, **Hertha — Schalke** 3—3 (se va rejuca).

Pînă acum sînt calificate în semifinale : **Bayern München, Borussia Mönchengladbăch** și **Werder Bremen.**

● În C.E. juniori (sub 16 ani) : **Iugoslavia — Italia** 1—0 (în tur 1—1). Iugoslavia s-a calificat pentru semifinale.

● În C.E. de juniori : **Luxemburg — Olanda** 1—2. Returul la 11 aprilie.

● La Tirana, în meci pentru C.E. de tineret, **Italia** a întrecut cu 1—0 (0—0) Albania. A marcat Pietro Monemi, în minutul 89.

● Pentru semifinalele „Cupei Spaniei" s-au calificat **Athletic Bilbao, C.F. Barcelona, Real Madrid** și **Las Palmas.** Meciurile retur din sferturi (între paranteze rezultatele din tur) : **Bilbao** — Gijon 2—0 (1—2), Osasuna — **C.F. Barcelona** 3—2 (0—4), **Real Madrid** — Corruna 2—0 (1—2), **Las Palmas** — Castilla 3—0 (0—2).

● În „Cuna Libertadores". la Asuncion, echipa argentiniană **Independiente** a învins cu 1—0 (1—0) formația **Sportivo Luqueno** (Paraguay). În aceeași competiție s-au întîlnit formațiile chiliene **Universidad Catolica — O'Higgins** 2—0 (1—0).

CALEIDOSCOP — ÎNTÎMPLĂRI DIN SPORT

Cîte și mai cîte nu se întîmplă în lumea sportului, „amănunte" care pot decide soarta unei întîlniri, a unui rezultat, a unui loc mai bun în clasament ! Ediția de astăzi a „caleidoscopului" nostru prezintă cîteva dintre aceste întîmplări...

● **Giancarlo Antognoni**, jucător al Fiorentinei și „Squadrei azzurra", campioana lumii, este, ceea ce se spune, un fotbalis*... „ghinionist", în ultimii ani el suferind două accidente foarte grave. La 22 noiembrie 1981, într-un meci cu Genoa, portarul genovez Martina l-a lovit violent, provocîndu-i o dublă fractură craniană și timp de 25 de secunde inima a încetat să-i bată ! Chiar acolo, jos, pe gazon, medicul echipei a avut o intervenție salvatoare, făcîndu-i respirație artificială și tratamentul de urgență. Trei luni mai tîrziu, el și-a reluat antrenamentele, a reintrat în echipă și a fost selecționat de Bearzot în națională ! La C.M. din Spania a avut prestații bune cu Argentina și Brazilia, dar în semifinala cu Polonia s-a accidentat și astfel n-a mai putut juca în finala, victorioasă, cu R.F. Germania.

Zilele trecute, într-un meci tot cu Genoa, într-o dispută cu apărătorul Luca Pellegrini, s-a ales cu o dublă fractură de tibie și peroneu. A fost operat de urgență de profesorul Calandriello, de la clinica de ortopedie din Toscana, care a spus : **„Operația s-a desfășurat în condițiuni perfecte. Sînt convins că Antognoni își va putea relua activitatea competițională normală. La jumătatea lui iulie el va putea începe antrenamentele...**" Giancarlo Antognoni (născut la 1.4. 1954, de 72 de ori internațional „A") va găsi tăria sufletească s-o ia de la început ?

● După ce a dispus prin K.O. în r. 3 de etiopianul **Haile Tadesse** și prin R.S.C. în r. 1 de irlandezul **Sean Doyle**, pugilistul român **Florin Livadaru** trebuia să-l întîlnească în sferturile de finală la categoria 60 kg pe polonezul **Kazimerz Adach.** Acesta a fost meciul cu numărul 193 al turneului olimpic de box din 1980, de la Moscova, învingătorul urmînd să primească medalia de bronz. Florin Livadaru a avut numeroase momente de superioritate, ca urmare a directelor puternice de dreapta și loviturilor sale clare la corp. Dar iată că, în urma unui „clinci", el a ieșit cu arcada spartă, șingerînd abundent. Meciul a continuat dar, fapt extrem de rar, cînd mai rămăseseră doar ...PATRU SECUNDE de luptă, arbitrul mexican Tavira a intervenit și a dictat oprirea meciului, abandonîndu-l pe campionul nostru ! Pentru doar patru secunde Livadaru și-a văzut năruite atîtea speranțe, făcîndu-i-se inutile atîtea și atîtea ore de intensă pregătire...

● În „Forumul" din Montreal, în 1976, s-a desfășurat concursul olimpic de gimnastică. Printre competitori, **Dan Grecu**, care povestea : **„La încălzire mă simțeam excelent. Eram în formă și eram convins că nu-mi poate scăpa „aurul". Și ca să mă impun clar, ca să fiu și mai bun, am forțat o trecere din planșă în cruce. N-am calculat însă că, forțînd, depășeam niște limite cu care mă obișnuisem de luni de zile : brațele, trupul, pumnii încleștați pe inele trebuie să urmeze exact aceeași traiectorie. Am greșit cu un grad. A fost fatal, dar logic : mintea a greșit, mușchiul a cedat".** Voința sportivului a fost însă cu mult mai mare decît suferința sa și, chiar așa accidentat cum era, cu un bandaj elastic în jurul mușchiului rănit, Dan Grecu s-a comportat admirabil, cucerind medalia de bronz la inele cu 19,500 p, după sovieticii Andrianov — 19,650 p și Ditiatin — 19,550 p.

După patru ani, la Olimpiada de la Moscova, în finala pe aparate, la inele, **Dan Grecu** a suferit un nou accident grav (rupere de fibre musculare la umărul sting) care avea să grăbească, de fapt, sfîrșitul unei admirabile cariere sportive.

Romeo VILARA

„Succesul, în mare parte, stă în voința de a învinge ; să ne străduim, deci și să stăruim !"

LUCIUS ANNAEUS SENECA
(4 î.e.n. — 65 e.n.)
scriitor și filosof latin

Redacția și administrația : cod 79773 București, str. V. Conta 16, ot. P.T.T.R. 1, tel centrală 11.79.70 și 11.50.59 secția coresp. 12.42.28 ; interurban 637 ; telex 10 350 romsp. Tiparul I.P. „Informația". Pentru străinătate abonamente prin ILEXIM - departamentul export import presă P.O. Box 136-137 telex 11 226 București, str. 13 Decembrie nr. 6 ; 18 363 R. 1. 2. 3. 4

PROLETARI DIN TOATE ȚĂRILE, UNIȚI-VĂ !

Sportul

ZIAR AL CONSILIULUI NAȚIONAL PENTRU EDUCAȚIE FIZICĂ ȘI SPORT

ANUL XL — Nr. 10 656 | 4 PAGINI — 50 BANI | Simbătă 17 martie 1984

Turneul internațional „Centura de aur"

12 BOXERI ROMÂNI ÎN FINALE

● Duminică dimineața, la ora 10 — ultima reuniune ● Azi, o binemeritată zi de odihnă

Așa cum ne-am așteptat, „semifinalele" Turneului internațional de box **„Centura de aur"** au reușit să umple tribunele de la Palatul Sporturilor și Culturii încă de la prima gală. Perspectiva de a boxa în finalele programate duminică dimineața a trezit ambiții deosebite la fiecare sportiv, meciurile fiind deosebit de fierbinți.

Incandescente au fost chiar și partidele „semimuștelor", parcă mai dure decît de obicei. Astfel, **Dumitru Schiopu**, într-o formă fizică de vîrf, l-a surclasat pe constănțeanul **Erol Geafar.** Schiopu a venit peste adversarul său ca un tăvălug căruia nu i se poate rezista și a plasat lovituri puternice, în rundurile doi și trei Geafar fiind numărat. Lucru mai rar întîlnit la „semimuște", Schiopu ciștigă prin abandon ! Mult mai echilibrată decît se prevedea, dar și mult mai frumoasă, a fost întîlnirea dintre brașoveanul **Virgil Iordache** și **Pak En Ham** (R.P.D. Coreeană), un pugilist a cărui tehnică a smuls asistenței ropote de aplauze. Cu atît mai mare a fost meritul tînărului Iordache, care a avut momente foarte bune, în care a reușit să puncteze cu directe și adesea cu serii un adversar... invizibil. Pak En Ham obține decizia la puncte în unanimitate, după o adevărată demonstrație de scrimă pugilistică.

Semifinalele „cocoșilor" nu s-au dezmințit. În prima, **Marian Finățan** (România) și japonezul **Kimiaki Takami** au oferit o partidă echilibrată, cu multe calități tehnice. Atît timp cît românul a avut resurse fizice a dominat, dar începînd de la jumătatea rundului secund Takami a trecut la conducerea luptei și apreciem că japonezul a punctat mai mult în acest meci. De aceea a surprins decizia judecătorilor, care l-au „văzut" ciștigător pe Finățan. În cea de a doua partidă a „cocoșilor" am urmărit o luptă de uzură, cu schimburi dure, de aproape, în care superior a fost **Ri-**

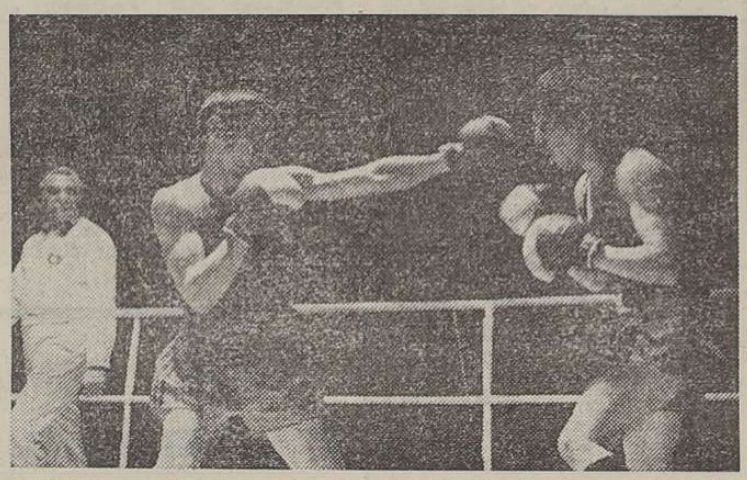

D. Schiopu *(stînga) l-a stopat pe* E. Geafar *prin numeroase directe, ciștigînd partida înainte de limită.* Foto : Ion MIHĂICĂ

Petre HENȚ
Paul IOVAN

(Continuare în pag. a 4-a)

PROGRAMUL FINALELOR

Semimuscă : D. ȘCHIOPU (România)	— PAK EN HAM (R.P.D. Coreeană)
Muscă : C. TIȚOIU (România)	— KIM ZU EN (R.P.D. Coreeană)
Cocoș : K. TAKAMI (Japonia)	— R. ECHEVARRIA (Cuba)
Pană : JE EN CU (R.P.D. Coreeană)	— V. MIROSNICENKO (U.R.S.S.)
Semiușoară: E. NERGUI (R.P. Mongolă)	— P. STOIU (România)
Ușoară : M. FULGER (România)	— M. GRUESCU (România)
Semimijlocie : R. OBREJA (România)	— J. HERNANDEZ (Cuba)
Mijlocie mică : GH. SIMION (România)	— AL. SAMONIN (U.R.S.S.)
Mijlocie : D. MARICESCU (România)	— I. PETRESCU (România)
Semigrea : E. MISIAK (Polonia)	— S. LAKOMIEC (Polonia)
Grea : GH. PREDA (România)	— M. PAISZ (România)
Supergrea : T. PÎRJOL (România)	— AL. LUKSTIN (U.R.S.S.)

SPORTIVII DE LA STEAUA AU DOMINAT „CUPA PRIMĂVERII" LA PENTATLON MODERN

Timp de cinci zile, în Capitală s-au desfășurat întrecerile din cadrul **„Cupei Primăverii"** la pentatlon modern, concurs care a inaugurat sezonul competițional 1984. La start s-au prezentat sportivi de la **Steaua, Politehnica Timișoara, Olimpia București** și **C.S.Ș. Timișoara**, cu această ocazie stabilindu-se și un record de participare : 50 de concurenți. Disputele au fost, în general, echilibrate, dar marcate și de vremea nefavorabilă (călărie, cros). Competiția a fost dominată de sportivii de la **Steaua**, care s-au detașat net în clasamentul pe echipe și în cel individual.

Iată ciștigătorii probelor : călărie — **L. Horga** (Politehnica) 1 100 p (0 p.p. — 1:04,91) ; scrimă — **M. Gheorghe** (Steaua) 1 035 p (15 v) ; înot — **A. Grozescu** (Olimpia) 1 235 p (3:25,2) ; tir — **E. Pop** (Steaua) 1 000 p (194 p) ; cros — **D. Pătrui** (Steaua) 1 354 p (12:17,0).

CLASAMENT GENERAL : individual — 1. **M. Gheorghe** (Steaua) 5 483 p, 2. D. Pătrui (Steaua) 5 366 p, 3. E. Pop (Steaua) 5 318 p, 4. D. Groza (Steaua) 5 241 p, 5. C. Răducanu (Politehnica) 5 241 p, 6. A. Grozescu (Olimpia) 5 231 p ; echipe — 1. **Steaua I** 15 973 p, 2. Steaua II 15 535 p, 3. Politehnica 15 170 p, 4. Olimpia 15 133 p, 5. C.S.Ș. 14 523 p.

Paralel cu competiția seniorilor s-au desfășurat și întreceri de **biatlon** (înot și cros) : 1. **B. Vladu** (Steaua) 2 300 p, 2. L. Mosor (Petrolul Ploiești) 2 200 p, 3. C. Isac (Steaua) 2 170 p și **triatlon** (tir, înot, cros) : 1. **A. Mihăescu** (Steaua) 3 098 p, 2. M. Enache (Steaua) 3 082 p, 3. A. Stroe (Steaua) 2 950 p.

Miine, în etapa a 24-a a Diviziei „A" de fotbal

LA PITEȘTI, UN MECI PENTRU... CUPELE EUROPENE

● La Pitești, într-un derby al unor candidate la cupele europene, Dobrin își dorește revanșa după ultimele eșecuri în fața „albnegrilor". ● La Hunedoara, doi foști mari jucători, Nunweiller și Oblemenco din nou față-n față ● La Tg. Mureș, un meci cu mulți... cointeresați. ● La Bacău, meci echilibrat între Sport Club și o candidată la titlu ● La Tîrgoviște, echipa gazdă țintește prima victorie a returului ● La București, Rapid dorește să confirme ultimele rezultate ● La Ploiești, Petrolul — decisă să-și mărească „seria" în absența golgeterului orădean Grosu ● La Iași, craiovenii urcă în Copou amintindu-și că au pierdut în tur, la Craiova

CAMPIONATUL

1. DINAMO	23	13	8	2	44-20	34
2. Steaua	23	15	3	5	49-16	33
3. Univ. Craiova	23	13	2	8	38-21	28
4. Sportul stud.	23	12	4	7	35-25	28
5. F.C. Argeș	23	13	2	8	30-22	28
6. F. C. Bihor	23	10	5	8	36-30	25
7. F. C. Olt	23	7	10	6	22-15	24
8. S. C. Bacău	23	10	4	9	22-29	24
9. Chimia Rm. V.	23	9	5	9	28-33	23
10. Jiul	23	9	5	9	21-27	23
11. Polit. Iași	23	7	8	8	22-26	22
12. Corvinul	23	8	5	10	31-29	21
13. F. C. Baia M.	23	8	5	10	24-39	21
14. Rapid	23	6	7	10	19-25	19
15. A.S.A. Tg. M.	23	7	4	12	19-32	18
16. Dunărea CSU	23	4	8	11	16-26	16
17. Petrolul Pl.	23	5	5	13	18-35	15
18. C.S. Tîrgoviște	23	3	6	14	17-41	12

PROGRAMUL ETAPEI

Pitești :	F.C. ARGEȘ	— SPORTUL STUD.
Hunedoara :	CORVINUL	— CHIMIA RM. VÎLCEA
Tg. Mureș :	A.S.A.	— DUNĂREA C.S.U.
Bacău :	SPORT CLUB	— STEAUA
Tîrgoviște :	CLUBUL SPORTIV	— F.C. BAIA MARE
București :	RAPID (Stadionul Republicii)	— JIUL
Ploiești :	PETROLUL	— F.C. BIHOR
Iași :	POLITEHNICA	— UNIV. CRAIOVA

Meciul Dinamo — F.C. Olt a fost amînat

Toate partidele vor începe la ora 15,30.

Se reia Divizia „A" de handbal feminin

ȘTIINȚA BACĂU — CHIMISTUL RM. VÎLCEA, „CAP DE AFIȘ" ÎN ETAPA A XIV-a

● Start în „Cupa de primăvară" la handbal masculin

După o pauză, în care s-au disputat sferturile de finală și semifinalele **„Cupei României"**, întrecerile Diviziei „A" de handbal feminin se reiau mîine cu meciuri socotite adevărate derbyuri. În fruntea afișului celei de a XIV-a etape se află întîlnirea de la Bacău, dintre **Știința** — campioana țării — și **Chimistul Rm. Vîlcea** — echipă calificată în finala **„Cupei I.H.F."**. Cu o săptămînă în urmă, la Bistrița, în **„Cupa României"**, victoria a revenit — într-un meci aprig disputat — Chimistului cu 27—26. Ce va fi mîine ? Este, desigur, greu de spus, chiar dacă îndîrjirea băcăuancelor și a antrenorului lor, **Eugen Bartha**, anunță revanșa. Pentru vîlcence și antrenorul **Constantin Popescu** este, neîndoielnic, important rezultatul derbyului, dar deasupra lui se situează necesitatea de a transforma această întîlnire într-o repetiție generală pentru manșa tur a finalei **„Cupei I.H.F."**, programată la 25 martie, la **Oldenburg** (R.F. Germania). Există pentru aceasta toate condițiile : partidă în deplasare, miză, partener de reală valoare.

Meciuri atractive sînt și cele dintre Rulmentul Brașov și Hidrotehnica Constanța, Progresul București și Confecția. Iată programul acestei runde, programată mîine :

Bacău : ȘTIINȚA — CHIMISTUL RM. VÎLCEA.
Brașov : RULMENTUL — HIDROTEHNICA CONSTANȚA.
București : RAPID — A.E.M. TIMIȘOARA (Sala Rapid, de la ora 10).
București : PROGRESUL — CONFECȚIA (Sala Floreasca, de la ora 15,15).
Timișoara : CONSTRUCTORUL — MUREȘUL TG. MUREȘ.
Buhuși : TEXTILA — TEROM IAȘI.

Tot mîine începe întrecerea rezervată echipelor masculine

(Continuare în pag 2—3)

MARIN STAN (595 p) CÎȘTIGĂTOR ÎN CONCURSUL DE TIR DE LA SOFIA

SOFIA, 16 (Agerpres). Proba de pistol viteză din cadrul concursului internațional de tir de la Sofia a fost ciștigată de sportivul român **Marin Stan** cu 595 puncte (după baraj), urmat de **G. Spiegel** (R.D.G.) — 595 puncte, **Corneliu Ion** (România) — 594 puncte. Pe echipe locul întîi a revenit formației U.R.S.S. cu 1 775 puncte, urmată de România 1 768 puncte, Polonia 1 764 puncte etc.

În proba feminină de pistol cu aer comprimat, pe primul loc s-a clasat **Natalia Ermolenko** (U.R.S.S.) — 385 puncte, urmată de **Silvia Kapostai** (România) — 382 puncte, **Pek Zen Suk** (R.P.D. Coreeană) — 382 puncte. Pe echipe a ciștigat **R.P.D. Coreeană** cu 1 125 puncte, urmată de România — 1 112 puncte și Bulgaria — 1 064 puncte.

ÎN LUNA MARTIE, TREI REPREZENTATIVE DE HOCHEI ALE ȚĂRII, LA ÎNTRECERI INTERNAȚIONALE

Organizată în anii olimpici și deschisă echipelor reprezentative care nu au luat parte la turneul organizat în cadrul J.O. de iarnă, **„Cupa Thayer Tutt"** constituie unul din punctele forte ale sezonului competițional hocheistic. Ultima ediție a avut loc în luna aprilie 1980 la Ljubliana și victoria finală a revenit selecționatei Elveției (o mare surpriză) care în meciul decisiv a învins cu 4—2 echipa R.D. Germane, clasată pe locul secund.

Ediția din acest an a disputei, la care iau parte formații din cele trei grupe valorice ale hocheiului mondial, va avea **loc între 20 și 29 martie la Grenoble, în Franța, și va reuni la start 8 reprezentative de țări : R.D. Germană, Elveția, Ungaria, R.P. Chineză, Japonia, Olanda,** România și **Franța.**

În mod cert, prima șansă la ciștigarea trofeului, care poartă numele președintelui Federației de Hochei Amator din Statele Unite, aparține selecționatei R.D. Germane, nu numai pentru că este singura echipă de grupa A prezentă la Grenoble, dar și pentru că este cea mai bună. Șanse la primele locuri au și reprezentativele Japoniei, Elveției și României.

Cel mai important lucru pentru formația noastră în acest turneu este că va putea face o foarte utilă repetiție generală în vederea C.M. grupa C, din 1985, care va avea loc tot în Franța și — se pare — tot la Grenoble. La această dispută, hocheiștii români au sarcina de onoare de a readuce echipa noastră în grupa B, adică acolo unde a evoluat, cu succes, ani și ani la rînd. Prin-

(Continuare în pag. 2—3)

BOGATĂ ACTIVITATE COMPETIȚIONALĂ LA SCHI

Sezonul competițional la schi continuă, în program figurînd numeroase competiții :

● **„CUPA CARPAȚI".** Timp de trei zile, începînd de astăzi, pe un traseu amenajat în Valea Cerbului, se va desfășura tradiționala competiție internațională de schi fond dotată cu **„Cupa Carpați"**, la care vor participa sportivi din **Polonia, Ungaria** și **România**, concursul fiind înscris în calendarul F.I.S., permițînd acumularea de puncte. Sînt prevăzute probe de 5 km, 10 km și ștafetă.

● **CAMPIONATUL NAȚIONAL DE JUNIORI.** Paralel cu întrecerile din „Cupa Carpați" vor avea loc și disputele din cadrul **Campionatului național pentru juniori**, la care iau parte cei mai buni tineri fondiști de la secțiile din țară.

● **CAMPIONATUL NAȚIONAL DE COPII. Simbătă și duminică**, la Sinaia se vor desfășura întrecerile de slalom uriaș (băieți) și slalom uriaș și special (fete) din cadrul **Campionatului național de copii.**

UN PROGRAM INTERESANT ÎN ETAPA A 12-a A CAMPIONATULUI DIVIZIEI „A" LA RUGBY

Returul campionatului Diviziei „A" la rugby continuă, mîine fiind programate partidele celei de a treia etape a acestei faze (a 12-a în campionatul cu două serii valorice de cîte zece echipe). În primul eșalon, meciul **Știința CEMIN Baia Mare — Steaua...** ar fi putut fi un derby, dar el a fost aminat, militarii evoluînd peste hotare într-o întîlnire de tradiție, cu Selecționata armatei franceze. Dar și programul rămîne interesant. Sigur, **Dinamo** sau **Grivița Roșie** au prima șansă, dar se poate aștepta o replică bună și din partea oaspetelor lor, în vreme ce **Farul** nu se poate considera dinainte învingătoare pe terenul studenților bucureșteni, în ciuda succesului său categoric (68—9) din turul al doilea, mai anul trecut, constănțenii cedau în Capitală cu 6—9...).

În seria a II-a, meciul zilei are loc la Bîrlad, unde se vor afla față în față ocupantele primelor două locuri. Dar și celelalte jocuri se anunță atractive, sub semnul echilibrului.

SERIA I

Bucureșți : DINAMO (locul 1) — ȘTIINȚA PETROȘANI (7)
stadion Olimpia, ora 11 ; arbitru : **Gh. Voinea** (Bz.) ; în tur : 21—6.

SPORTUL STUD. CONSTR. (10) — FARUL (5)
Teren Tei, ora 10 ; **M. Bostan** (Buc.) ; în tur 9—66

R. C. GRIVIȚA ROȘIE (3) — POLIT. IAȘI (8)
Parcul Copilului, ora 10 ; **C. Stanca** (Const.) ; în tur : 12—12

Sibiu : C.S.M. (6) — „POLI" TIMIȘ. (9)
teren Dumbrava, ora 9,30 ; **P. Soare** (Buc.) ; în tur : 3—6.

SERIA a II-a

Bucureșți : MĂȘINI GRELE OLIMP. (8) — „U" 16 FEBR. CJ.-NAP (6)
stadion Olimpia, ora 9.30 ; **O. Ionescu** (Const. ; în tur : 3—6

VULCAN (7) — C.S.M. SUCEAVA (3)
Stadionul tineretului, ora 9,30 ; **V. Chirondojan** (Const.) ; în tur : 3—6

Bîrlad : RULMENTUL (2) — GLORIA P.T.T. ARAD (1)
teren Rulmentul, ora 9.30 ; **P. Ionescu** (Buc.) ; în tur 6—4

Buzău : RAPID (10) — RAPID BUC. (4)
teren Chimia, ora 13 ; **Gh. Căldăraru** (Iași) ; în tur : 4—16

Cugir : METALURGISTUL (9) — T.C. IND. MIDIA (5)
teren Metalurgistul, ora 13 ; **Fl. Dudu** (Buc.) ; în tur : 13—19

OAMENI AI MUNTELUI, PRIETENII SPORTULUI

Pătinis, zi de duminică, decor mirific, cu pulberea zăpezii de pe întinderi scînteind în soare și o întreaită lume a sportului pe pîrtiile de sub telescaun și teleschi. Oameni de toate vîrstele. Unii coborînd săgeți, alții slalomînd printre porți, se mai și cade, dar cursele se reiau, cu ambiție și cu grabă. Latura rea mai rămîne cîteva principale este dominată azi de copii : se derulează una din etapele populare, competiții organizate sub genericul „Daciadei" și sugestiv numită „Cupa speranțelor sibiene". Participanți : copii de la 5 la 10 ani, curajoși nevoie mare.

Ce ne reține atenția în acestă atmosferă plină de viață și veselie este seriozitatea și punctualitatea cu care oricare om de oameni, pe care-l distingi dintr-o privire peste tot, se străduiește și veghează ca activitatea să decurgă... fără repros. Cine s'nt ? Profesori de educație fizică, monitori de schi, instructori — cu toții activiști în Comisia de turism din cadrul C.J.E.F.S. Sibiu, mereu prezenți aici, la Pătinis. Nu ne surprinde că-l găsim la datorie și pe președintele acestela, **Mircea Trifan**, un admirabil om al muntelui, și iarna, și vara. Și folosim prilejul să solicităm cîteva amănunte cu privire la munca acestei comisii, muncă prețuită, pe drept, de mulți de iubitori ai turismului din această zonă cu frumusești montane inestimabile.

Omul din fața noastră ne vorbește cu entuziasm despre tot ceea ce face : „Sînteem vreo 40 de oameni, de toate profesiile, de la ingineri șefi la muncitori sau elevi, dar oameni de munte. Chiar dacă **nu sînt competiții — cînd sînt, le oficiem, se înțelege — nu se poate să nu avem specialiști aici, în munte și vara și iarna". Și ce aflăm: dacă starea pîrtiilor din Cîmpuri este excelentă și aceasta se datorează acțiunilor din vară pentru întreținerea lor. Ce ne mai spune omul muntelui, Mircea Trifan ? Ne mărturisește că a fost emisie un jurnal în care se consemnează totul : cursurile de inițiere la schi organizate și asistate de specialiștii noștri, competițiile săptămînale organizate sub genericul „Daciadei" de iarnă, participarea la buna desfășurare a finalelor pe țară ale unor competiții de orientare. De unde să promovăm talente spre schiul de performanță și, mai ales, să le oferim oamenilor bucuria sportului, de aceea, și cum o facem și pentru cele de vară". Lăudabile străduințe !*

Viorel TONCEANU

ÎN CAPITALĂ, O AGENȚIE SPECIALIZATĂ PENTRU TURISMUL MONTAN

Recent, **I.T.H.R.** Bucureșți ne-a invitat la o conferință de presă în cadrul căreia am aflat o veste bună pentru iubitorii muntelui : pe Bd. Republicii nr. 68 s-a inaugurat o agenție specializată — unică în țară — în organizarea turismului montan, de creastă" cum i se mai zice, pentru valorificarea cabanelor montane și organizarea de excursii în aceste zone.

În nouul sediu — pe pereții căruia se află afișe pe care sînt înscrise cabanele în care se pot organiza excursii, obligatiile și privilegiile pe care un trebuie să te îmbraci într-o excursie pe munte și — am aflat, de la gazde, ce îsi propune să realizeze această agenție cu profil special : „Concentrarea atenției asupra excursiilor montane, de creastă"...

„Organizarea de excursii, tabere școlare, minivacanțe pentru oameni muncii, elevi și studenți"... „Inițierea de excursii și drumeții, bine organizate, cu ghizi specializați, cu programe diferențiate pentru toate vîrstele, începînd cu cei mici, terminînd cu cei din vîrsta a treia"... „Agenția va pune la dispoziția celor care pleacă în zone montane materialele necesare (corturi, pături, colțari, lanterne, truse medicale, portavoce ș.a.)"... „Drumeții montane nu doar pe „bulevardul Bucegi", ci și în alți masivi : Ceahlău, Apuseni, Făgăraș, Retezat ș.a."... „Se va ține o legătură strînsă cu stațiile Salvamont"...

Evident, în cadrul acestei inițiri, la care au participat între alții și oaspeți din țară (reprezentanți ai unor oficii județene, ghizi ș.a.) s-a vorbit mult despre turismul montan. Despre necesitatea alegerii cu grijă a traseelor, despre atenția spiritului turistic prin organizarea de către unii a unor chefuri la cabane. S-a cerut mărirea spiritului de răspundere al ghizilor, întărirea grijii față de cabane și mobilierul acestora (spunea un cabanier, șarjînd, evident că cel mai mare dușman al turismului este... turistul", **în caz că nu este educat**). Din cuvîntul turilor, care conține fiecare sugestiv) : **inițiativa I.T.H.R. Bucureșți a înființa această agenție specializată este binevenită, lăudabilă...**

Modesto FERRARINI

LOCURI LA CABANE ȘI TABERE ȘCOLARE

La fiecare sfîrșit de săptămînă, cabanele din Bucegi sînt pregătite să primească oaspeți, dornici să profite de ozonul pădurilor montane și de bucuriile iernii. Pîrtiile de schi pentru începători și avansați din imediata apropiere a cabanelor constituie atracții în plus.

Venind în sprijinul amatorilor de drumeții, agenția de turism a I.T.H.R. din Bd. Republicii nr. 68 se ocupă cu valorificarea locurilor la cabanele montane și organizarea taberelor școlare.

Iată ce **LOCURI SÎNT DISPONIBILE LA CABANE** și datele plecărilor : **Piscul Cîinelui** — 31 martie/1 aprilie ; **Vîrful cu dor** — 24/25 martie ; **Cuibul Dorului** — 31 martie/1 aprilie ; **Valea cu brazi** — 21/22 aprilie ; **Miorița** — 21/22 aprilie ; **Căminul Alpin** — 24/25 martie, 31 martie/1 aprilie ; **Caraiman** — 31 martie/1 aprilie ; **Babele** — 24/25 martie, 31 martie/1 aprilie ; **Scropoasa** — 24/25 martie, 31 martie/1 aprilie ; **Padina** — 24/25 martie și 31 martie/1 aprilie ; **Peștera** (hotel) — 24/25 martie, 31 martie/1 aprilie ; **Piatra Mare, Dîmbul Morii, Susai, Gîrbova** — 24/25 martie și 31 martie/1 aprilie.

LOCURI PENTRU TABERELE ȘCOLARE se asigură în perioada 9—15 aprilie 1931, la : **Călimănești — Căciulata** (vile) ; **Malnaș** (vile) ; **Eforie Nord** (hotel) ; **Neptun** (hotel) ; **Poiana Brașov** (vile și hotel) ; **Sovata** (vile) ; **Pucioasa** (vile).

Se pot face inscrieri individuale și grupuri organizate prin agenția de turism din Bd. Republicii nr. 68 **(tel. 14 08 00).**
(Victor ZBÂRCEA — corresp.)

„CUPA CARAIMANUL" LA SCHI ALPIN JUNIORI

Pe Valea Albă s-a desfășurat, în condiții de zăpadă excelentă, **„Cupa Caraimanul"** la probe alpine deschisă juniorilor. **Mihaela Fera** s-a evidențiat la slalom, obținînd o victorie categorică, la aproape 6 secunde diferență față de următoarea clasată. REZULTATE TEHNICE, **slalom special, fete** : 1. Mihaela Fera (Șoimii Sibiu) 92,42, 2. Daniela Soroceanu (C.S.O. Sinaia) 98,12, 3. Adriana Macrea (Șoimii Sibiu) 98,13 ; **băieți** : 1. D. Focșeneanu (A.S. Armata Brașov) 93,30, 2. M. Mărtoiu (Brașovia) 93,42, 3. F. Cristea (Dinamo) 95,22 ; **slalom uriaș, fete** : 1. A. Macrea 76,62, 2. Ibolya Magda (Dinamo Brașov) 78,61, 3. D. Soroceanu 79,99 ; **băieți** : 1. D. Focșeneanu 139,78, 2. I. Hosu (Dinamo) 140,54, 3. I. Chiotea (Dinamo) 140,75. **(Victor ZBÂRCEA — corresp.)**

Azi și mîine, în Divizia „A" de baschet

MECIUL DINAMO (locul 2) — RAPID (locul 3) VA FI, ÎNTR-ADEVĂR, UN DERBY ?

Campionatele naționale de baschet continuă astăzi și mîine cu etapa a 30-a a întrecerii masculine și etapa a 31-a a celei feminine. La băieți, cel mai important meci este — teoretic — cel dintre echipele **Dinamo** și **Rapid**, ocupantele locurilor 2 și, respectiv, 3 în clasament. Ar fi de decurgă de la sine, dacă nu este educat). Din cuvîntul turilor, care conține fiecare sugestiv) : **inițiativa I.T.H.R. Bucureșți a înființa această agenție specializată este binevenită, lăudabilă...**

Programul etapelor : MASCULIN, GRUPA 1—6: **Dinamo Bucureșți — Rapid Bucureșți** (locurile 2 și 3 în clasament : 2 și, respectiv, 3 ; rezultatele în etapele precedente : 4—0), I.C.E.D. C.S.S. Bucureșți — Dinamo Oradea (4—6 ; 2—2), Steaua — C.S.U. Balanța Sibiu (1—5 ; 4—0) ; GRUPA 7—12 : Politehnica C.S.S. Unirea Iași — Carpați Grup 8 Construcții Bucureșți (8—11 ; 2—2), Farul Constanța — Academia Militară Mecanica Fină Bucureșți (7—11 ; 2—2), Universitatea C.S.S Viitorul Cluj-Napoca — C.S.U. Brașov (9—12 ; 2—2) ; FEMININ, GRUPA 1—6 : Progresul Stirom Bucureșți — Olimpia Bucureșți (6—2 ; 0—4), Universitatea C.S.S. Viitorul Cluj-Napoca — Voința Bucureșți (1—5 ; 1—3), Crișul Oradea — Politehnica Sportul studențesc Bucureșți (5—4, 1—3) ; GRUPA 7—12 : ICEMENERG Bucureșți — Chimistul C.S.S. Rm. Vîlcea (10—8 ; 1—3) Politehnica Timișoara — Mobila C.S.S. Satu Mare (7—11 ; 3—3), Comerțul Tg. Mureș — C.S.U. Prahova Ploiești (9—12 ; 1—3).

Programul meciurilor din Capitală : **sala Floreasca, simbătă de la ora 14,30, duminică de la ora 8,30 : I.C.E.D. — Dinamo Oradea** (m), Steaua — C.S.U. Sibiu (m), Dinamo — Rapid (m) ; **sala Progresul, ora 17,30 și, respectiv, ora 10,30 : Progresul — Olimpia** (f) ; **sala Constructia, ora 17,30 și, respectiv, ora 10 : ICEMENERG — Chimistul** (f).

● Săptămîna viitoare (marți, miercuri și joi) se va disputa tradiționalul campionat cooperatist de baschet feminin, la care vor lua parte selecționate din Bulgaria, **Cehoslovacia, Polonia, Ungaria** și **România**. Turneul se va desfășura în Sala sporturilor din Brașov.

ÎN CAPITALĂ, SE ÎNTÎLNESC PRIMELE 4 CLASATE (m)

MASCULIN

Baia Mare : EXPLORĂRI — A.S.A. ELECTROM. TG. M
Săvinești : ST. MOTORUL BAIA M. — C.S.M.U. SUCEAVA
Oradea : RELONUL — CALCULATORUL BUC.
București : C.S.U. ALUMINA — TRACTORUL BRAȘOV
STEAUA — ELCOND DINAMO ZĂLĂU
DINAMO (sala Agronomia, ora 10) — UNIV. C.F.R. CRAIOVA
(sala Dinamo, ora 11).

FEMININ

Baia Mare : MARATEX — FARUL CONSTANȚA
R. Vîlcea : CHIMIA — PENICILINA IAȘI
Bacău : STIINȚA — UNIV. CRAIOVA
București : DINAMO — CHIMPEX C-ȚA
(sala Dinamo, ora 10)
CALCULATORUL — C.S.U. I.M.N. GALAȚI
(sala Olimpia, ora 10,30)
FLACĂRA ROȘIE — C.S.M. LUGOJ
(sala „23 August", simbătă, ora 16,30)

Astăzi (un singur meci, în Capitală) și mîine se desfășoară cea de a 18-a etapă a campionatului de volei — masculin și feminin — din cadrul Diviziei „A". Întîlnirile ce vor avea loc la **București** (5), **Baia Mare** (3), **Rm. Vîlcea, Bacău, Săvinești** și **Oradea** se anunță deosebit de interesante. În sprijinul acestei afirmații este destul să arătăm că în Capitală, la masculin, dispută meciuri între „locurile 1—4". Fruntașa clasamentului, **Steaua**, primește replica echipei lui Tutovan, **Elcond Dinamo Zalău** (locul 3), iar **Dinamo**, campioana „en-titre", (locul 2) — pe aceea a **Universității C.F.R. Craiova** (locul 4).

Iată și clasamentele înaintea jocurilor de azi și mîine :

MASCULIN

1.	STEAUA	17	15 2 49:16 32
2.	Dinamo	16	15 1 47: 8 31
3.	Elcond Din.	17	10 7 40:30 27
4.	Universitatea	17	9 8 32:36 26
5.	Tractorul Bv.	17	8 9 34:29 25
6.	Explorări B.M.	16	9 7 32:31 25
7.	Știința B.M.	17	7 10 27:37 24
8.	C.S.M.U. Suc.	16	7 9 28:31 23
9.	Calculatorul	17	6 11 28:41 23
10.	C.S.U. Al.	17	5 12 28:38 22
11.	Relonul	16	5 11 23:40 21
12.	Electromureș	17	4 13 16:45 21

FEMININ

1.	DINAMO	17	15 2 47:16 32
2.	C.S.U. I.M.N.	17	12 5 42:21 29
3.	C.S.M. Libert.	17	12 5 41:21 29
4.	Univ. Craiova	17	11 6 37:24 28
5.	Chimia Rm. V.	17	11 6 34:26 28
6.	Chimpex C-ța	17	8 9 30:36 25
7.	Știința Bc.	17	6 11 26:39 23
8.	Maratex B.M.	17	6 11 25:39 23
9.	Flacăra roșie	17	6 11 24:38 23
10.	Calculatorul	17	5 12 25:40 22
11.	Farul C-ța	17	5 12 20:40 22
12.	Penicilina Iș.	17	5 12 27:38 22

ÎNTÎLNIRE INTERNAȚIONALĂ DE VOLEI LA BRAȘOV

Mîine după-amiază, la ora 16,30, în Sala sporturilor din Brașov, va avea loc o interesantă întîlnire internațională de volei masculin în care echipa **Steaua** va întîlni **Selecționata armatei italiene.**

ECHIPELE ROMÂNIEI LA TURNEE INTERNAȚIONALE DE TENIS DE MASĂ

● La a 28-a ediție a tradiționalului turneu internațional de tenis de masă, dotat cu **„Cupa 8 Martie"**, care a avut loc la **Ruse** (Bulgaria) a participat alături de reprezentativele de senioare ale **U.R.S.S., Cubei, Poloniei, R.D.G., Cehoslovaciei, Bulgariei** și celor echipe oraselor **Bratislava, Torun, Ruse** și o **selecționată feminină din țara noastră**, formată din junioarele **Carmen Găgeatu** și **Kinga Lohr.** Formația noastră s-a clasat pe locul 3, cîștigînd meciurile cu Bulgaria II (3—1), Polonia (3—0), Cuba (3—0), fiind învinsă de Bulgaria I (0—3) și U.R.S.S. (2—3).

● Reprezentativele feminina — **Maria Alboiu, Otilia Bădescu** — și masculină — **A. Fejer, V. Florea, M. Nicorescu** — au luat parte la ediția a 22-a a **Campionatelor internaționale ale Poloniei**, desfășurate la **Poznan.** Echipa feminină (3—0 cu Polonia II, 3—0 cu Norvegia, 3—0 cu Cehoslovacia, 0—3 cu U.R.S.S.) s-a clasat pe locul secund. Formația masculină (3—1 cu Iugoslavia, 0—3 cu R.P.D. Coreeană) a fost eliminată în sferturi.

Centrul de perfecționare a cadrelor din mișcarea sportivă, împreună cu Consiliul municipal pentru educație fizică și sport, sub auspiciile Universității cultural-științifice din București, organizează în ziua de 19 martie 1984, orele 12,30, în sala Dalles, o masă rotundă cu tema : **„Potențialul sportiv al clubului bucureștene pentru J.O. din 1988".** Participă conducerea cabinetului metodic și specialiști ai clubului Dinamo. Dezbaterile sînt conduse de conf. dr. Nicu Alexe.

AZI, ÎN DIVIZIA „A" DE POPICE — O ETAPĂ A DERBYURILOR

Azi, în campionatul diviziona- rie. În... Sud se întîlnesc două rar de popice se dispută ce- derby. Astfel, în seria Sud a campionatului masculin tapa a XV-a, devansată din se întîlnesc formațiile bucu- 14 aprilie, cînd va avea loc reștene Gloria (locul I) și O- dubla întîlnire internațională limpia (II), iar la Brașov, Rul- de verificare dintre reprezen- mentul (III) va primi replica tativele României și Cehoslova- echipei **Constructorul Galați** ciei, care se pregătesc pentru (IV) — o formație care, de C.M. Confruntarea de azi se regulă, joacă bine în deplin- anunță deosebit de interesantă, sare. La femei, se dispută cîte deoarece, atît la femei cît și o partidă derby în fiecare se- la bărbați, au loc cîteva me- ciuri derby. Astfel, în seria Sud a campionatului masculin se întîlnesc formațiile bucureștene Gloria (locul I) și Olimpia (II), iar la Brașov, Rulmentul (III) va primi replica echipei **Constructorul Galați** (IV) — o formație care, de regulă, joacă bine în deplasare. La femei, se dispută cîte o partidă derby în fiecare se-

Semnal! NEGLIJENȚA COSTĂ

Pentru a stimula procesul de depistare și formare a tinerelor cadre, Federația română de popice a introdus în regulamentul de desfășurare a campionatului diviziona- cel mai mare dușman al turis- mului este... turistul", în caz că nu este educat). Din cuvîntul tu- turor, care conține fiecare sug- estiv) : **inițiativa I.T.H.R. Bucureșți a înființa această agenție specializată este binevenită, lăudabilă...**

Programul etapelor : MASCU- LIN, GRUPA 1—6: **Dinamo Bucu- rești — Rapid Bucureșți** (locu- rile 2 și 3 în clasament : 2 și, respectiv, 3 ; rezultatele în etapele prece- dente : 4—0), I.C.E.D. C.S.S. Bucureșți — Dinamo Oradea (4—6 ; 2—2), Steaua — C.S.U. Ba- lanța Sibiu (1—5 ; 4—0) ; GRU- PA 7—12 : Politehnica C.S.S. U- nirea Iași — Carpați Grup 8 Construcții Bucureșți (8—11 ; 2—2), Farul Constanța — Aca- demia Militară Mecanica Fină Bucureșți (7—11 ; 2—2), Univer- sitatea C.S.S Viitorul Cluj-Na- poca — C.S.U. Brașov (9—12 ; 2—2) ; FEMININ, GRUPA 1—6 : Progresul Stirom Bucureșți — Olimpia Bucureșți (6—2 ; 0—4), Universitatea C.S.S. Viitorul Cluj-Napoca — Voința Bucureșți (1—5 ; 1—3), Crișul Oradea — Politehnica Sportul studențesc Bucureșți (5—4, 1—3) ; GRUPA 7—12 : ICEMENERG Bucureșți — Chimistul C.S.S. Rm. Vîlcea (10—8 ; 1—3) Politehnica Timișoara — Mobila C.S.S. Satu Mare (7—11 ; 3—3), Comerțul Tg. Mureș — C.S.U. Prahova Ploiești (9—12 ; 1—3).

Programul meciurilor din Capitală : **sala Floreasca, simbătă de la ora 14,30, duminică de la ora 8,30 : I.C.E.D. — Dinamo Oradea** (m), Steaua — C.S.U. Sibiu (m), Dinamo — Rapid (m) ; **sala Progresul, ora 17,30 și, respectiv, ora 10,30 : Progresul — Olimpia** (f) ; **sala Constructia, ora 17,30 și, respectiv, ora 10 : ICEMENERG — Chimistul** (f).

● Săptămîna viitoare (marți, miercuri și joi) se va disputa tradiționalul campionat cooperatist de baschet feminin, la care vor lua parte selecționate din Bulgaria, **Cehoslovacia, Polonia, Ungaria** și **România**. Turneul se va desfășura în Sala sporturilor din Brașov.

ECHIPELE ROMÂNIEI LA TURNEE INTERNAȚIONALE DE TENIS DE MASĂ

● La a 28-a ediție a tradiționalului turneu internațional de tenis de masă, dotat cu **„Cupa 8 Martie"**, care a avut loc la **Ruse** (Bulgaria) a participat alături de reprezentativele de senioare ale **U.R.S.S., Cubei, Poloniei, R.D.G., Cehoslovaciei, Bulgariei** și celor echipe oraselor **Bratislava, Torun, Ruse** și o **selecționată feminină din țara noastră**, formată din junioarele **Carmen Găgeatu** și **Kinga Lohr.** Formația noastră s-a clasat pe locul 3, cîștigînd meciurile cu Bulgaria II (3—1), Polonia (3—0), Cuba (3—0), fiind învinsă de Bulgaria I (0—3) și U.R.S.S. (2—3).

● Reprezentativele feminina — **Maria Alboiu, Otilia Bădescu** — și masculină — **A. Fejer, V. Florea, M. Nicorescu** — au luat parte la ediția a 22-a a **Campionatelor internaționale ale Poloniei**, desfășurate la **Poznan.** Echipa feminină (3—0 cu Polonia II, 3—0 cu Norvegia, 3—0 cu Cehoslovacia, 0—3 cu U.R.S.S.) s-a clasat pe locul secund. Formația masculină (3—1 cu Iugoslavia, 0—3 cu R.P.D. Coreeană) a fost eliminată în sferturi.

Centrul de perfecționare a cadrelor din mișcarea sportivă, împreună cu Consiliul municipal pentru educație fizică și sport, sub auspiciile Universității cultural-științifice din București, organizează în ziua de 19 martie 1984, orele 12,30, în sala Dalles, o masă rotundă cu tema : **„Potențialul sportiv al clubului bucureștene pentru J.O. din 1988".** Participă conducerea cabinetului metodic și specialiști ai clubului Dinamo. Dezbaterile sînt conduse de conf. dr. Nicu Alexe.

Fotbal

MÎINE, ETAPA A 24-a

Capete de afiș :

1. *Dobrin luptă pentru UEFA*
2. *Steaua atacă... titlul*
3. *Dunărea — încă o speranță !*

Fată de programul jucătorilor etapei de mîine, publicat în prima pagină, să desprindem întîlnirile-cheie. Acestea sînt :

1. F. C. Argeș — Sportul studențesc

2. Sport Club Bacău — Steaua

3. A.S.A. Tg. Mureș — Dunărea C.S.U. Galați.

Primul e un meci foarte tare. F. C. Argeș, nemulțumită de faptul că se cultivă mereu ideea că întrecerea campionatului este un „meci în patru", a ajuns în preajma cvartetului. Performanță deosebită din partea unei echipe care **nu a transferat** mai nimic, spre deosebire de alte echipe...

F. C. Argeș marchează o frumoasă ascensiune de cînd la conducerea ei se află Dobrin. Foarte multi suporteri laudă munca anonimă a lui Cîrstea, far aniversarea ultimor rezultate i se datorează în primul rînd lui Dobrin, care cunoaște toate tainele fotbalului, cu sau fără curs de pregătire...

Și cine știe dacă nu vor reuși acest lucru...

★

În restul etapei, jocuri mai cuminți... Se așteaptă însă replica echipei craiovene la Iași și chiar a lui F. C. Bihor, care a încheiat meciul cu Rapid cu un scor neobișnuit pentru clubul orădean. Să vedem ce spune ploiesteanul Dragomir, antrenorul returului...

Intre vestiare

● ȘAPTE dintre componenții echipei Luceafărul, din acest trecut, au evoluat în etapa a 23-a a Diviziei „A" : **Hagi, Mateuț, Barbu, Săndoi, Bica, Pană** și **Topolinschi.** Un altul, Rus, a fost promovat, în acest an, la C.S. Tîrgoviște, iar trei sînt titulari la două echipe care luptă pentru promovare în „A" : **Mencinicopschi** și **Muznai** — la „U" Cluj-Napoca și **Stingaciu** — la F.C.M. Brașov. Din, aceiași lot al promoției 1983, patru jucători fac parte — ca titulari — din echipa acestuia, an care se pregătește pentru preliminariile C.E. Este vorba de **Mărgărit, Cîrstea, Mihali** și **Bănuță**

● Din nou cartonașele! În derbyul etapei **Ștefănescu** a jucat foarte bine (calificativul excelent l-am păstrat pentru Țicleanu !), însă n-a fost subliniat în cronică pentru că n-a primit cartonaș galben. Și Eduard ni s-a părut printre cei mai buni, dar și el a primit avertisment. De unde se vede că aceste cartonașe creează probleme... cronicarilor. ● M. Popescu (F.C. Olt) a jucat excelent miercuri, dovedind că are toate „atributele" necesare unei aripi moderne, rapide, penetrante. Merită să fie urmărit cu atenție ! ● Într-o echipă rapid i debusolată de o replică vigu roasă a adversarului, **Bölöni** a făcut toate eforturile spre a salva ce se putea salva. Din păcate... ● Antrenorul Sportului studențesc, **Constantin Ardeleanu**, foarte afectat de înfrîngerea echipei sale, a avut totuși forța să recunoască meritele învingătoarei. Pentru, spunea : „Ploieștenii au jucat cu o dăruire exemplară, dar principalii vinovați sînteem noi. Nu am bătut singuri, pentru că ce scuză pot invoca jucătorii mei cînd au ratat zeci de ocazii, unele de la numai 2—3 m ?!"

● Foarte mulți suporteri prezenți au fost prezenți în tribunele stadionului Sportul studențesc. Semn că ei mai speră în salvarea Petrolului. ● Credem că **Dinescu** (care a condus bine meciul de la Oradea) s-a prins cînd i-a arătat cartonașul galben lui **A. Mincu**, pentru simulare. În realitate, fundașul Dinamo, la o ciocnire în lupta pentru balon, i-a călcat involuntar pe spate, lăsîndu-l pe gînditorul Chimia Rîmnicu Vîlcea — Partizanul Bacău : **S. Rotărăscu** (Iași), **F.C. Constanța — Ceahlăul P. Neamț** ; **L. Măierean** (Brașov).

SERIA A II-a : Carpați Mirșa — Avîntul Reghin ; **S. Pantelimonescu** (Boldești-Scăeni), **Gaz metan Mediaș — Nitramonia Făgăraș** ; **Gr. Marcel** (Deva), **I.P. Aluminiu Slatina — Chimia Tr. Măgurele** ; **C. Popovici** (C. Turzii), **Automatica Bucureșți — Autobuzul Bucureșți** ; **T. Cruceanu** (Tecuci) — **terenul Automatica, Șoimii I.P.A. Sibiu — Dunărea Călărași** ; **D. Beciuman** (Timișoara) — **Chimia Tr. Măgurele** ; **C. Constantinescu** (Pitești) — **Partizanul Bacău**

Turneul internațional de șah al României

PUȚINE „ROCADE" ÎNAINTEA FINIȘULUI...

BĂILE HERCULANE, 16 (prin telefon). „Statu quo" înaintea ultimei runde. Am încercat să rezumăm astfel evenimentele ce anticipează căderea de cortină în **Turneul internațional de șah al României**, de care ne mai desparte o singură după-amiază. Aceasta, privind setul de rezultate al penultimei reuniuni, cea de a 12-a rundă. Remizele au abundat (cinci la număr), ceea ce dovedește că majoritatea concurenților au dorit să-și păstreze locurile din clasament înaintea „liniei de sosire".

Așadar, cei doi lideri își impart în continuare prima treaptă a podiumului. **Ion Mărășescu**, după impresionanta sa serie de partide animate, i-a oferit lui **Espig** remiza după numai 11 mutări. Și marele maestru din R.D.G. (prudent) a acceptat-o... Situație asemănătoare și în cel de al doilea derby, opunînd pe **Ratmir Holmov** lui **Theodor Ghițescu**. Acesta din urmă (avînd o sarcină grea în ultima rundă, cînd îl întîlnește pe **A. Petrosian**) n-a mers la complicarea jocului, ci a urmărit egalarea, care s-a produs la mutarea 22. Și, aproximativ, la fel au procedat **Dan Bărbulescu** cu **Parik Ștefanov**, **Iulius Armaș** cu **Reinaldo Vera** și **Sergiu Grünberg** cu **Constantin Ionescu**, în ale căror partide au fost consemnate, de asemenea, remize.

O luptă foarte interesantă s-a dus în întîlnirile decise ale rundei, cele dintre **Peter Lukacs — Giorgios Makropoulos** și **Arjak Petrosian — Ovidiu Foișor**. **Makropoulos** s-a convins, probabil, că nu se poate forța în orice poziție punctul întreg, cînd el trebuie să se împartă. „Argumentele" lui **Lukacs**, cu atacuri și contraatacuri pe flancul regelui, au fost mai convingătoare și el a cîștigat. De mare tensiune, întîlnirea **Petrosian — Foișor**. După manevre poziționale, dar și asalturi incisive, piesele albe, conduse de șahistul sovietic, au ocupat posturi mai bune, pe spații largi. Negrul, cu regele expus atacului, a trebuit să cedeze material și apoi partida.

Înainte ca arbitrii să pună în mers ceasurile de control pentru ultima rundă, clasamentul se prezintă astfel : HOLMOV, MĂRĂȘESCU 7,5 p, **Ghițescu, Bărbulescu, Espig, Lukacs** 7 p, **Makropoulos, Petrosian** 6,5 p, **Foișor** 6 p, **Armaș, Vera** 5 p, **Ionescu, Grünberg** 4,5 p, **Stefanov** 3 p.

Așadar, totul se va decide în ultima rundă, care programează întîlnirile : **Vera — Holmov, Ghițescu — Petrosian, Foișor — Ștefanov, Bărbulescu — Mărășescu, Espig — Lukacs, Makropoulos — Grünberg, Ionescu — Armaș**. Să consemnăm faptul că **Ioan Mărășescu** a îndeplinit norma de maestru internațional, iar lui **Dan Bărbulescu** îi mai este necesară o jumătate de punct pentru a obține această clasificare.

Radu VOIA

ÎN TURNEUL CANDIDAȚILOR

IRINA LEVITINA CONDUCE CU 3-1

Finala candidatelor la titlul mondial feminin de șah a continuat la Soci, cu partida a 4-a, dintre sportivele sovietice **Irina Levitina** și **Lidia Semenova**. Jocul s-a încheiat remiză. Acum scorul este 3—1 în favoarea Irinei Levitina. Cea de a 5-a partidă se va juca azi.

RECORDURI MONDIALE

la haltere...

În cadrul campionatelor de **haltere ale U.R.S.S., Vladimir Graciov** a corectat recordul mondial la categoria ușoară la „smuls" ridicînd 155,5 kg, corectînd cu 500 de grame vechiul său record. La categoria pană, **I. Amirzov** a „smuls" 138,5 kg (v.r. 138 kg — Sewerin, R. P. Polonă).

...și la sărituri cu schiurile

Ieri, pe trambulina de la Oberstdorf (R.F.G.), finlandezul **Matti Nykaenen** a sărit 182 m, stabilind un nou record al lumii (v.r. 181 m — Pavel Ploc, Cehoslovacia, la 20 martie 1983).

A ÎNCEPUT „CUPA DUNĂRII" LA HALTERE

VIDIN, 16 (prin telefon). În sala „Festivalna" din localitate, a fost inaugurată cea de a 24-a ediție a **„Cupei Dunării" pentru seniori, la haltere**. La startul întrecerilor s-au aliniat sportivi din **Austria, Bulgaria, Cehoslovacia, Iugoslavia, România și Ungaria**.

În prima zi au avut loc întrecerile la categoriile muscă (52 kg) și cocoș (56 kg). Reprezentanții țării noastre, care fac parte din garnitura secundă (prima formație a României pregătindu-se pentru C.E.) au ocupat locurile 3—4, prin **Teodor Iacob** și respectiv **Ion Bălaș**. Primul a reușit să corecteze recordul țării la seniori cu 103 kg la „smuls", dar în concurs a contat cu 102,5 kg.

Iată rezultatele :

CAT. MUSCĂ (52 kg). 1. **Nikola Dimitrov** (Bulgaria) 250 kg !, 2. **Istvan Baboczi** (Ungaria) 230 kg, 3. **Teodor Iacob** (România) 210 kg. Pe stiluri. **Smuls** : 1. Dimitrov 110 kg, 2. Barboczi 105 kg ; 3. Iacob 102,5 kg. **Aruncat** : 1. Dimitrov 140 kg, 2. Barboczi 135 kg, 3. Iacob 107,5 kg.

CAT. COCOȘ (56 kg). 1. **Imre Stefanovits** (Ungaria) 247,5 kg, 2. Jenia Sarandaliev 235 kg, 3. Jaroslav Moravetz (Cehoslovacia) 215 kg, 4. **Ion Bălaș** (România) 210 kg. **Smuls** : 1. Stefanovits 115 kg, 2. Sarandaliev 102,5 kg, 3. Moravetz 95 kg, 4. **Bălaș 90 kg. Aruncat** : 1. Stefanovits 132,5 kg, 2. Sarandaliev 132,5 kg, 3. Moravetz 120 kg, 4. **Bălaș 120 kg**. Concursurile continuă sîmbătă și duminică.

Horia CRISTEA

Turneul celor 5 națiuni la rugby

LOCUL I SE HOTĂRĂȘTE AZI, LA EDINBURGH. SCOȚIA SAU FRANȚA ?

Astăzi, în ultima etapă a „Turneului celor 5 națiuni", **Anglia** va juca cu **Țara Galilor**, la Londra și, în ciuda prestației neconvingătoare din ultima etapă (înfrîngerea categorică la Paris), rămîne favorita întîlnirii. Toate privirile se vor îndrepta însă spre celălalt meci al etapei, **Scoția — Franța**, în fapt, **derbyul actualei ediții a Turneului**, fiecare dintre cele două echipe prezentîndu-se în postura de prezumtivă cîștigătoare a întrecerii. Atît Scoția, cît și Franța ocupă poziții excelente în clasament, ambele fiind **neînvinse : 3 victorii din 3 meciuri !** Cu o notă în plus, totuși, în favoarea rugbyștilor scoțieni, care au recoltat două dintre succesele lor în deplasare : 15—9 cu Țara Galilor (la Cardiff) și 32—9 (!) cu Irlanda (la Dublin), al treilea fiind obținut acasă, 18—6 cu Anglia. Francezii au realizat două victorii, la Paris : 25—12 cu Irlanda și amintitul succes cu Anglia (32—18) și una în deplasare, la Cardiff, 21—16 cu Țara Galilor. Așadar, astăzi, la Edinburgh, pe celebrul Murrayfield, în perspectivă, un mare meci de rugby, în care învingătoarea va realiza ceea ce se cheamă **marele șlem**. Scoția sau Franța ? Pentru noi, oricum un meci de maxim interes, deoarece „XV"-le României va juca, pe rînd, în acest an, cu ambele fruntașe ale rugbyului european.

Reamintim că ultima victorie a Scoției în turneu datează din **1964**, iar ultimul ei **mare șlem din 1938 (!)**. **Franța**, în schimb, a terminat **neînvinsă** în Turneu în **1968, 1977** și **1981**. Irlanda (cu **4 înfrîngeri**) și-a epuizat jocurile și s-a clasat pe ultimul loc. **(D. C.)**.

FOTBAL meridiane

Echipele a[illegible] „B", pe care reprezentativa **României** le va întîlni în turneul final al C.E. din Franța, vor susține următoarele jocuri de pregătire :

R. F. GERMANIA — cu U.R.S.S., la Hanovra — 28 martie ; **Franța**, la Strasbourg — 18 aprilie ; **Italia**, la Zürich — 22 mai. A jucat pînă acum 2 partide : 3—2 cu **Bulgaria**, la Varna și 1—0 cu **Belgia**, la Bruxelles.

PORTUGALIA. Cu **Iugoslavia**, la Lisabona — 2 iunie ; **Luxemburg**, la Luxemburg — 9 iunie.

SPANIA. Cu **Danemarca**, la Zaragoza — 11 aprilie ; **Elveția**, la Geneva — 26 mai ; **Ungaria**, la Budapesta — 31 mai ; **Iugoslavia**, la Madrid — 7 iunie. A jucat pînă acum două partide : 0—1 cu **Ungaria**, la Cadiz și cu **Luxemburg** 1—0, în deplasare.

● Echipele **Jamaica, Granada** și **Barbados** nu vor participa, din diferite motive, în preliminariile C.M. (zona Americii Centrale și de Nord) — se anunță, de la sediul F.I.F.A. din Zürich. Astfel, reprezentativele **Canadei, Trinidad-Tobago** și **Costa Rica** se vor califica direct în turneul al doilea.

● În etapa a 31-a a campionatului Franței : Sochaux — Paris St. Germain 2—1, Nancy — Lens 2—0, Bordeaux — Brest 1—1, Strasbourg — Toulon 2—0, Rouen — Nantes 2—0, Toulouse — Laval 0—0, Bastia — Metz 1—0, Rennes — Auxerre 1—3, Lille — St. Etienne 1—1, Nîmes — Monaco 1—2. Pe primele locuri : **Bordeaux** 43 p, **Monaco** 42 p, **Auxerre** 40 p. Pe ultimele : 19. Nîmes 20 p, 20. Rennes 19 p.

„CENTURA DE AUR" LA BOX

(Urmare din pag. 1)

cardo Echevarria (Cuba) în fața lui **Amarjarkal Terendors** (R.P. Mongolă).

Lunga cursă a preliminariilor acestui turneu a început să lase urme. La „semiușoară" nu a avut loc nici o semifinală, din cauza accidentării boxerilor **Viorel Ioana** și **Ravslalin Otgonbayar** (R.P. Mongolă), opriți de medic să boxeze. În această situație, **Ehnbat Nergui** (R.P. Mongolă) și **Petrică Stoiu** s-au calificat în finală.

La semimijlocie, pe cît de ușor s-a calificat **Rudel Obreja**, învingător prin abandon în rundul secund în fața lui **Marcel Mihalache**, pe atît de greu a promovat în finală viitorul său adversar, **Jose Hernandez** (Cuba). Acesta din urmă l-a avut ca partener de întrecere pe **Mihai Ciobotaru**. A fost un meci cu lovituri năpraznice, ambii sportivi încercînd să cîștige înainte de limită. Avantajat de alonjă, Hernandez punctează dur de la distanță cu directe și „un-doi"-uri, Ciobotaru răspunzîndu-i cu fulgerătoare croșee de dreapta. Asistăm la un meci de mare tensiune, care se poate încheia în orice moment. Dar nici unul dintre cei doi nu reușește lovitura de k.o. În aceste condiții, Hernandez, care a punctat mai mult, primește decizia la puncte.

Multașteptatul duel dintre „semigreii" noștri și cei polonezi s-a încheiat, surprinzător, în favoarea oaspeților. **Georgică Donici** și **Fedea Pamfil** au fost învinși înainte de limită de polonezii **Edward Misiak** și, respectiv, **Stanislav Lakomiec**.

La categoria grea, am avut „semifinale" între boxeri români. Pentru prima dată pe ringul de la Palatul Sporturilor și Culturii, reprezentanții „noului val" al acestei categorii : **Dorin Răcaru** și **Mikloș Paizs**. Ei i-au avut ca adversari pe consacrații **Gheorghe Preda** și **Paul Golumbeanu**. Răcaru nu a putut trece de Preda, cedînd la puncte ; în schimb, colegul său de generație, Paisz, l-a învins prin abandon în primul rund pe Paul Golumbeanu, datorită unor serii prelungite de lovituri, după ce Golumbeanu fusese numărat în urma recepționării unui croșeu de dreapta la față.

★

Juriul internațional al competiției a anunțat aseară schimbarea deciziei din meciul **M. Finățan — K. Takami** (Japonia), acordînd decizia la puncte pugilistului japonez.

REZULTATE TEHNICE

Cat. semimuscă : D. Șchiopu (România) b.ab.3 E. Geafar (România), Pak En Ham (R.P.D. Coreeană) b.p. (5—0) V. Iordache (România).

Cat. cocoș : K. Takami (Japonia) b.p. (3—2) M. Finățan (România), R. Echevarria (Cuba) b.p. (5—0) A. Terendors (R. P. Mongolă).

Cat. semiușoară : E. Nergui (R.P. Mongolă) c. neprez. V. Ioana (România), P. Stoiu (România) c. neprez. R. Otgonbayar (R. P. Mongolă).

Cat. semimijlocie : R. Obreja (România) b.ab.2 M. Mihalache (România), J. Hernandez (Cuba) b.p. (4—1) M. Ciobotaru (România).

Cat mijlocie : D. Maricescu (România) b.p. (3—2) ?! H. Hordih (Siria), I. Petrescu (România) b.p. (3—2) ? ! D. Senciuc (România).

Cat. muscă : C. Titoiu (România) b.ab. 2 A. Algin (Turcia), Kim Zu En (R.P.D.Coreeană) b.p. (5—0) S. Segawa (Japonia).

Cat. pană : Je En Cu (R.P.D. Coreeană) b.p. (3—2) E. Rivera (Cuba), V. Mirosnicenko (U.R.S.S.) c. neprez. B. Blagoev (Bulgaria).

Cat. ușoară : M. Fulger (România) b.p. (4—1) Fl. Țircomnicu (România), M. Gruescu (România) c. neprez. D. Ilie (România).

Cat. mijlocie mică : Gh. Simion (România) b.p. (5—0) N. Balaban (România), Al. Samonin (U.R.S.S.) c. neprez E. May (Polonia).

Cat. semigrea : E. Misiak (Polonia) b.ab. 1 G. Donici (România), S. Lakomiec (Polonia) b.ab. 2 F. Pamfil (România).

Cat. grea : Gh. Preda (România) b.p. (3—2) D. Răcaru (România), M. Paisz (România) b.ab. 1 P. Golumbeanu (România).

Cat. supergrea : T. Pîrjol (România) b.p. (3—2) B. Chianese (Italia), Al. Lukstin (U.R.S.S.) b.p. (3—2) J. Gonzales (Cuba).

Apropo de... ...BOBURILE STANDARDIZATE

Bobul nu figurează printre sporturile cele mai populare. Cu toate acestea, concursurile olimpice îl arată cîștigînd mereu admiratori. Greutatea de a face prozeliți, anturajul restrins al acestui sport provin din marile cheltuieli pe care le impun pistele de întreceri, boburile și, mai ales, transportul acestora, într-o perpetuă peregrinare, de la o stațiune la alta.

De mai mulți ani am pledat în coloanele acestui ziar pentru o simplificare a situației, printr-o soluție la îndemînă. Am sugerat adoptarea formulei de mult materializată în yachting și în proba de călărie a pentatlonului modern : concentrarea materialului nu la boberi, ci în stațiunile montane care posedă piste de bob. Ceea ce înseamnă că nu ar mai fi necesară decît deplasarea boberilor dintr-un loc în altul, acolo unde boburile locale se vor trage la sorți. Ceea ce presupune, firește, construirea unor **boburi standardizate**.

După cum s-a văzut și la Sarajevo, departajarea echipajelor la miimi de secundă evidențiază nu atît o diferență de capacitate în pilotarea bobului, cît mai ales una de calitate în utilajul folosit. Iată ce a și determinat cercuri tot mai largi să propună introducerea, la concursuri, a unor boburi tipizate, trase la sorți și distribuite fie în ziua întrecerii, fie de la antrenamente, făcînd astfel ca toți participanții să la startul de la egal. **Forul internațional a aprobat propunerea...**

Paralel, boburile de competiție dezafectate sau altele mai puțin costisitoare, de tip stabil, uniforme, destul de robuste, vor putea fi puse la dispoziția publicului pentru divertisment (și o publicitate indirectă) pe porțiuni reduse de pîrtie. Din asemenea coboriri de distracție s-ar putea naște, poate, viitori boberi de concurs. Iar disciplina, la nivelul înaltel performanțe, se va bucura, în mod cert, de o reducere de buget, binefăcătoare.

Victor BĂNCIULESCU

De la un sport la altul...

REINTRĂ, TOTUȘI, BORG ?

Retragerea din activitatea competițională a marelui tenisman suedez Bjorn Borg, *în urmă cu aproape doi ani, a provocat, cum era firesc, o mare surpriză în rîndurile iubitorilor sportului, care au tot așteptat ca Bjorn să revină asupra acestei hotărîri. Timpul a trecut însă și, cu excepția unor turnee demonstrative, Borg n-a mai revenit nici la Roland Garros, nici la Wimbledon, nici la Flushing Meadow sau la alt turneu oficial... Ziarul „Göteborgs-Posten" anunță însă că ar fi totuși posibilă revenirea lui Borg și precizează chiar startul său : într-un turneu la Stuttgart, programat între 16 și 22 iulie. Organizatorii competiției au dezmințit însă informația, dar au anunțat, la rîndu-le, că în perioada amintită Borg se va afla, într-adevăr, în R.F. Germania, la Wiesbaden (nu departe de Stuttgart), în cadrul unei campanii publicitare a unei societăți specializată în construcția terenurilor de tenis...*

NEÎNVINS DE PESTE ȘASE ANI !

Unul dintre cei mai renumiți sportivi ai anilor din urmă este judoka japonez Yasuhiro Yamashita, *campion la categoria grea, care cîntărește 128 kg, atunci cînd se află în formă sportivă de virf. Yamashita este cel mai popular dintre sportivii niponi. Îl palmaresul său figurează peste 200 de victorii în ultimii șase ani, el fiind neînvins pînă acum !*

AL 30-LEA JOC...

Zilele trecute, la Paris, pe „Parc des Princes", echipele de fotbal ale Franței și Angliei s-au întîlnit pentru a 30-a oară, victoria revenind gazdelor, cu scorul de 2—0. Apropo de acest joc, cîteva amănunte sînt interesante : au trecut 21 de ani de la precedenta întîlnire, la Paris, a celor două echipe (1963 : 5—2) ; bilanțul general este 21 victorii ale echipei engleze, 3 meciuri egale și 6 succese ale reprezentativei franceze, scorul general fiind favorabil insularilor, cu 128—35. Primele jocuri au revenit, fără excepție, echipei Angliei, la scoruri categorice : 15—0 în 1906, 12—0 în 1908, 11—0 în 1909, 10—1 în 1910. Prima victorie a 11-lui francez datează din anul 1921 (2—1)...

UN „RECORD" : PESTE 5000 DE PUNCTE !

Dusty Hare *(se numește, de fapt, William Henry Hare) este fundașul XV-ului Angliei și unul dintre cei mai eficace rugbyști din lume. După ce, de la 17 la 21 de ani a fost jucător profesionist de cricket, s-a dedicat exclusiv rugbyului, în cariera sa înscriind 5007 puncte ! Ultimele 14 le-a realizat, cu două săptămîni în urmă, la Paris, în meciul cu Franța, cînd a marcat 14 din cele 18 puncte ale echipei sale. Hare are 31 de ani, 178 cm și 78 kg ; joacă la echipa din Leicester și a îmbrăcat de 23 de ori tricoul național englez. Astăzi, el va încerca, în meciul cu Țara Galilor, să-și majoreze „recordul" punctelor...*

Romeo VILARA

● TELEX ● TELEX ● TELEX ● TELEX ● TELEX TELEX ● TELEX ● TELEX ● TELEX

BASCHET ● Finala competiției continentale masculine dotată cu „Cupa Koraci", desfășurată la Paris, a revenit echipei franceze EB Orthez care a dispus de Steaua roșie Belgrad cu 97—73 (49—34). Cei mai buni marcatori : McCullough 29, Kaba și Henderson 20, respectiv Nikolici 22, Bogosavljev 17, Radovici 14.

BOX ● La Osaka, japonezul Jiro Watanabe și-a apărat cu succes titlul de campion mondial (WBA) la cat. super-muscă dispunînd, prin abandon dictat de arbitru în repriza a 15-a, de șalangerul său Celso Chavez (Panama).

PATINAJ VITEZĂ ● Pe patinoarul „Medeo" din Alma Ata, sovieticul Valeri Guk a înregistrat un record mondial de juniori la 3000 m cu timpul de 4:05,39.

SCHI ● Slalomul special de la Zakopane a fost cîștigat de cehoslovacul Miroslav Simmer 1:42,77.

TENIS ● La Metz, perechea Segărceanu, Arraya a dispus de frații argentinieni Yunis, cu 6—3, 6—4 ● La Rotterdam : Connors — Buhning 6—2, 6—1, G. Mayer — Fitzgerald 6—3, 6—1, Purcell — Smid 6—4, 6—0, Lendl — Ostoja 7—5, 6—1.

Redacția și administrația : cod 79773 București, str. V. Conta 16, ol. P.T.T.R. 1, tel. centrală 11.79.70 și 11.53.59, secția coresp. 12.42.28 ; interurban 437 ; telex 10 350 romsp. Tiparul I.P. „Informația". Pentru străinătate abonamente prin ILEXIM — departamentul export import presă P.O. Box 136-137, telex 11 226, București, str. 13 Decembrie nr. 6 ; tel. 18 362 R. 1, 2, 3, 4

PROLETARI DIN TOATE ȚĂRILE, UNIȚI-VĂ !

Sportul

ZIAR AL CONSILIULUI NAȚIONAL PENTRU EDUCAȚIE FIZICĂ ȘI SPORT

ANUL XL — Nr. 10 657 | 4 PAGINI — 50 BANI | Luni 19 martie 1984

Turneul internațional de box

CINCI „CENTURI DE AUR" PENTRU SPORTIVII ROMÂNI

● În cel mai frumos meci al finalelor, Gh. Simion l-a întrecut pe Al. Samonin (U.R.S.S.)

Duminică dimineața, la **Palatul Sporturilor și Culturii**, s-a consumat ultimul act al turneului internațional de box **„Centura de aur"**. Frumoasa arenă a fost din nou arhiplină. Interesul cu totul deosebit al spectatorilor era de înțeles, ieri dimineață boxîndu-se cu... centurile pe masă. Deși marcați de efortul mare depus de-a lungul partidelor susținute pînă la finale, **pugiliștii rămași în cursă au aruncat în luptă ultimele resurse de energie, stimulați din plin de ambiția de a ajunge pe prima treaptă a podiumului.**

Categoria semimuscă. Meci alert **între Dumitru Șchiopu și Pak En Ham** (R.P.D. Coreeană). Șchiopu imprimă luptei un ritm rapid, căruia coreeanul îi face față cu brio. Asistăm la schimburi rapide de directe, Pak dovedindu-se mai calm, mai exact și, în consecință, mai eficace. Buna pregătire fizică îi permite sportivului român să mențină un tempou susținut, spre deosebire de adversarul său care, în ultima parte a meciului, dă semne de oboseală. Dar, boxer excelent, poate cel mai tehnic pugilist al turneului, sportivul coreean găsește soluții : eschivează frumos și punctează numai din poziții favorabile, acumulînd puncte prețioase într-un meci frumos. **Învingător la puncte, cu o decizie de 5—0, Pak En Ham** (R.P.D. Coreeană).

Categoria muscă. O finală așteptată cu deosebit interes. S-au întîlnit **Constantin Tițoiu** (România) și **Kim Cu En** (R.P.D. Coreeană). Campionul nostru a început hotărît, dîndu-ne mari speranțe într-o victorie. La o „contră" a adversarului, Tițoiu se accidentează la arcadă și publicul a așteptat cu îngrijorare decizia medicului reuniunii. Acesta a constatat că boxerul român poate continua lupta și, în repriza secundă, am urmărit o dispută destul de încîlcită, cu multe clinciuri, provocate de ambii boxeri. Tițoiu ne-a amintit totuși că este laureatul multor competiții internaționale, descurcîndu-se mai bine. Ulti-

Petre HENȚ
Paul IOVAN

(Continuare în pag. a 4-a)

Cei 12 cîștigători în ordinea categoriilor, de la **semimuscă** *la* **supergrea** : **Pak En Ham** *(R.P.D. Coreeană)*, **Constantin Tițoiu** *(România)*, **Ricardo Echevarria** *(Cuba)*, **Je En Cu** *(R.P.D. Coreeană)*, **Enhbat Nergui** *(R.P. Mongolă)*, **Mircea Fulger** *(România)*, **Jose Hernandez** *(Cuba)*, **Gheorghe Simion** *(România)*, **Doru Maricescu** *(România)*, **Stanislaw Lakomiec** *(Polonia)*, **Mikloș Paisz** *(România)*, **Alexandr Lukstin** *(U.R.S.S.)*.

„Cupa Carpați" la schi fond internațional

JUNIORII NOȘTRI ÎNVINGĂTORI ÎN TOATE PROBELE

BUȘTENI, 18 (prin telefon). Pe frumoasa Vale a Cerbului, pe un timp excelent și în prezența a numeroși localnici și turiști, s-au desfășurat întrecerile competiției internaționale **„Cupa Carpați"** la schi fond, la care au luat parte juniori și junioare din **Polonia, Ungaria și România.**

Programul zilei de sîmbătă a cuprins întrecerile individuale (10 km feminin, 15 km masculin), în timp ce duminică au avut loc ștafetele (3×5 km fete și 3×10 km băieți). Disputele au fost în general animate, fiind dominate de sportivii din loturile naționale ale României, care s-au impus printr-o mai bună tehnică a alergării și o rezistență fizică superioară.

La junioare 10 kilometri, tînăra sportivă Ileana Hanganu (mai are 4 ani pînă va trece

Emanuel FÂNTÂNEANU

(Continuare în pag 2—3)

La încheierea Festivalului șahist „Hercules '84"

TREI ROMÂNI PE PODIUM ÎN TURNEUL INTERNAȚIONAL

CLASAMENTUL FINAL

1—2. I. Mărășescu (România), **R. Holmov** (U.R.S.S.) 8 p ; **3—6. Th. Ghițescu, D. Bărbulescu** (ambii România), **P. Lukacs** (Ungaria), **L. Espig** (R.D.G.) 7,5 p ; **7. A. Petrosian** (U.R.S.S.) 7 p ; **8—9. O. Foișor** (România), **G. Makropoulos** (Grecia) 6,5 p ; **10—12. I. Armaș, S. Grünberg** (ambii România), **R. Vera** (Cuba) 5,5 p ; **13. C. Ionescu** (România) 5 p ; **14. P. Ștefanov** (România) 3,5 p.

Ediția din acest an a turneului internațional de șah al României, a XXIII-a într-o cronologie care începe în 1949, se încheie cu un frumos succes pentru reprezentanții noștri. Trei dintre aceștia urcă pe treptele podiumului de premiere, alături de oaspeți prestigioși, sau înaintea acestora. În tabela de încheiere a turneului, eșalonul celor 14 competitori din 6 țări este condus de tînărul șahist român **Ioan Mărășescu**, care împarte primul loc cu marele maestru sovietic **Ratmir Holmov**, la egalitate de puncte, dar are față de acesta un minim avantaj în ordinea coeficienților Sonneborn, ceea ce îi conferă o binemeritată victorie. Cu „bronz" au terminat **Theodor Ghițescu** și **Dan Bărbulescu**, animatori ai luptei de-a lungul multor runde, care termină la o singură jumătate de punct distanță de cei doi fruntași. Un bilanț care onorează șahul nostru și îi demonstrează resursele.

Ultima rundă, a 13-a, a întrecerilor de la Băile Herculane nu a adus surprize. A fost o rundă fără prea mult istoric, care a lăsat aproape intactă decizia în clasament obținută cu o zi mai înainte. Jucătorii, mar-

Radu VOIA

(Continuare în pag. a 4-a)

Divizia „A" la handbal feminin

O ETAPĂ CU MULTE DERBYURI

Cea de a XIV-a etapă a Campionatului Diviziei A la handbal feminin a fost una dintre cele mai animate de pînă acum. Iată cîteva consemnări de la aceste partide :

ȘTIINȚA BACĂU — CHIMISTUL RM. VÎLCEA 34—29 (20—14). BACĂU, 18 (prin telefon). O sală arhiplină a vibrat la unison pentru victoria Științei în acest derby de mare importanță pentru duelul indirect pe care băcăuancele îl poartă cu brașovencele (fiește, pînă la întîlnirile dintre ele), pentru șefia clasamentului. A cîștigat detașat echipa antrenorului **Eugen Bartha**, într-o partidă deschisă — cu peste 60 de goluri. **Știința** a condus deseori detașat, avînd și 9 goluri avans (min. 36 : 24—15), dar n-a știut să păstreze acest avantaj, fie relaxîndu-se, fie greșind și lăsîndu-se presată de un adversar care n-a așteptat prea multe invitații. Așa se face că între minutele 36 și 42 oaspetele au înscris 6 goluri, în timp ce gazdele n-au marcat nici unul... Ne-am fi așteptat de la **Chimistul** la un joc economicos în această repetiție generală pentru finala „Cupei I.H.F.", dar vîlcencele s-au pripit, au greșit mult în apărare, au pierdut 7—8 acțiuni prin lansarea greșită a mingii pe contraatac, dovedind multe carențe în ofensivă. Au marcat : **Mozsi 10, Ciubotaru 6, Danilov 5, Hriscu 4, Lunca 4, Voinea 3, Găitan 2** pentru Și-

Hristache NAUM

(Continuare în pag. 2-3)

Etapa a 24-a a Diviziei „A" de fotbal

S.C. BACĂU (3-0 cu Steaua), PERFORMERA ZILEI !

● Doar 9 goluri și de trei ori 0—0 ! ● Universitatea Craiova și Sportul studențesc au recuperat cîte un punct ● Rapid, învingătoare în minutul 90 ! ● Petrolul (2—0) își continuă seria și a mai cîștigat un loc în clasament...

REZULTATE TEHNICE

F.C. Argeș	– Sportul studențesc	0–0	
Corvinul	– Chimia Rm. Vîlcea	0–0	
A.S.A. Tg. Mureș	– Dunărea C.S.U.	2–0	(1–0)
S.C. Bacău	– Steaua	3–0	(1–0)
C.S. Tîrgoviște	– F.C. Baia Mare	0–1	(0–1)
Rapid	– Jiul Petroșani	1–0	(0–0)
Petrolul Ploiești	– F.C. Bihor	2–0	(1–0)
Politehnica Iași	– Univ. Craiova	0–0	
Meciul Dinamo	– F.C. Olt a fost aminat		

ETAPA VIITOARE (duminică 1 aprilie)

F.C. Olt	– Petrolul Ploiești	(1–1)
Sportul studențesc	– Politehnica Iași	(0–1)
F.C. Baia Mare	– S.C. Bacău	(0–2)
Univ. Craiova	– Dinamo București	(1–2)
Chimia Rm. Vîlcea	– A.S.A. Tg. Mureș	(1–1)
F.C. Bihor	– Dunărea C.S.U.	(2–0)
C.S. Tîrgoviște	– Rapid	(0–3)
Steaua	– Corvinul Hunedoara	(2–1)
Jiul Petroșani	– F.C. Argeș	(0–2)

CLASAMENTUL

1. DINAMO	23	13	8	2	44–20	34
2. Steaua	24	15	3	6	49–19	33
3. Univ. Craiova	24	13	3	8	38–21	29
4. Sportul stud.	24	12	5	7	35–25	29
5. F.C. Argeș	24	13	3	8	30–22	29
6. S. C. Bacău	24	11	4	9	25–29	26
7. F.C. Bihor	24	10	5	9	36–32	25
8. F.C. Olt	23	7	10	6	22–15	24
9. Chimia Rm. V.	24	9	6	9	28–33	24
10. Politehnica Iași	24	7	9	8	22–26	23
11. Jiul Petroșani	24	9	5	10	21–28	23
12. F.C. Baia Mare	24	9	5	10	25–39	23
13. Corvinul	24	8	6	10	31–29	22
14. Rapid	24	7	7	10	20–25	21
15. A.S.A. Tg. Mureș	24	8	4	12	21–32	20
16. Petrolul Ploiești	24	6	5	13	20–35	17
17. Dunărea C.S.U.	24	4	8	12	16–28	16
18. C.S. Tîrgoviște	24	3	6	15	17–42	12

Citiți în pag. 2—3 cronicile

GOLGETERII

12 GOLURI: Coraș, Grosu — 3 din 11 m.
11 GOLURI: Lăcătuș — 1 din 11 m.
10 GOLURI: Augustin.
9 GOLURI: Dragnea, Cămătaru, Pițurcă, Cîmpeanu.
8 GOLURI: Cîrțu, Balint, Tulba, Irimescu — 5 din 11 m.
7 GOLURI: Gabor, Georgescu (F.C. Bihor).
6 GOLURI: Roznai, M. Sandu, Mihuț, Varga, Verigeanu, Avădanei — 1 din 11 m, Petcu (Corvinul) — 1 din 11 m, Manea — 4 din 11 m.

Cavai, cel învins în minutul 90, intervine de astă dată salvator, îndepărtînd pericolul de la poarta sa (fază din meciul Rapid — Jiul 1—0)
Foto : Ion MIHĂICĂ

În Divizia „A" de volei (m, f)

STEAUA ŞI DINAMO (m), DIN NOU VICTORIOASE

La feminin, performează: C.S.M. Libertatea Sibiu

In cea de a 18-a etapă a campionatului republican de volei — Divizia „A" — s-au obținut următoarele rezultate:

MASCULIN

STEAUA — ELCOND DINAMO ZALĂU 3—1 (15, —15, 13, 8). Partidă de bun nivel tehnic și spectacular. Echipa oaspete cu V. Măcășan, ca antrenor și jucător, cu Tutovan, același pe care îl știm — a dat o replică bună liderei clasamentului, Steaua. Meci aplaudat la scenă deschisă. In care atît militarii cît și oaspeții au luptat pînă la epuizare pentru victorie. Interesant setul II în care Steaua a condus cu 13—7 și a... pierdut la 15. Incomodați de replica neașteptată a oaspeților, bucureștenii au reușit totuși să se impună printr-un joc mai tehnic. Bun arbitrajul lui A. Ignat din Tg. Mureș și foarte bun al lui Al. Dragomir din București. Echipele : STEAUA — Ionescu, Mina, Pentelescu, Dascălu, Pralea, Sănătuță (Spinu, Pădureanu, Bădiță, Macavei) ; ELCOND — Suciu, Codre, Oltean. Măcășan, Tutovan, Ciontos (Strauff, Coleaș, Terbea, Tămășan) și Ch. DEDIU).

DINAMO BUCUREȘTI — UNIVERSITATEA C.F.R. CRAIOVA 3—0 (15, 5, 9). Doar o repriză (prima) de echilibru a oferit spectatorilor craioveni, cînd au luptat de la egal la egal cu puternica garnitură de dinamoviștă. Apoi au cedat. Cel mai bun : Dobrescu din Ploiești și I. Niculescu din Bucureștl (M. FR).

C.S.U. ALUMINA ORADEA — TRACTORUL BRAȘOV 3—0 (11, 6, 13). Meci terminat în 110 minute. Năsăudean, Manole, (C.S.U.) și Bujilă, Zamfir, (T) s-au evidențiat. Gh. LORINCZ, coresp.).

ȘTIINȚA MOTORUL B. MARE — C.S.M.U. SUCEAVA 3—1 (8, 9, —12, 7). Gazdele au jucat bine în primele două seturi, dună cere, de neînțeles, au slăbit ritmul. Au accelerat însă în final și au obținut pe merit. Remarcați : Koncik, Streang, Marc, ghile de la gazde, respectiv G. Dumitru, Popescu, Mîndru de la oaspeți. (A. CRISAN, coresp.).

EXPLORĂRI B. MARE — A.S.A. ELECTROMUREȘ Tg. MUREȘ 3—1 (7, 9, —10, 10). Gazdele au cîștigat relativ ușor. Cei mai buni au fost : Corches, Moroianu, Tutelea, Ienișeiu de la învingători, Pop, Sanislav și Baba de la învinși. (A. CRISAN, coresp.).

RELON SĂVINEȘTI — CALCULATORUL BUCUREȘTI 3—1 (—16, 15, 14, 12). Meci foarte disputat, cîștigat, — pe merit — de cei de la Relonul. (C. RUSU, coresp.).

FEMININ

DINAMO BUCUREȘTI — CHIMPEX CONSTANȚA 3—0 (7, 2, 10). De o parte a fileului, constănțencele — timorate, de ocaziile garniturii puternică a dinamoviștelor care, evident, s-au impus cu ușurință, cîștigînd în numai 50 de minute. Bun începutul dinamovist, care n-a lăsat nici o speranță oaspetelor, bun atacul, în care a excelat Irina Velicu. Cele mai bune : Irina Velicu, Doina Moroșan și Victoria Niculescu (D). Emilia Mănăilă și Liliana Văduva (C). Au arbitrat bine D. Babă din Tg. Mureș și O. Florea din București (Modesto FERRARINI)

FLACĂRA ROȘIE BUCUREȘTI — C.S.M. LIBERTATEA SIBIU 1—3 (9, —3, —3, —1). Primul set a fost excelent, ambele formații realizînd faze deosebit de frumoase, variate. Celelalte trei seturi au fost însă cu totul alcătuite elevele antrenorului Gheorghiță Mareș evoluînd relaxate (din lipsa replicii pe măsură), ca la un antrenament oarecare. Este drept că gazdele au fost lipsite de aportul Danielei Drăghici (accidentată) de o sîptămînă și Mărcuț Mirela Popoviciu, pentru atacurile ei în forță. Anca Beșa, o frumoasă promisiune. Doina Bișdîn și Marinela Turlea. De la gazde au coresp unș, partial : Mariana Olteanu și Daniela Iacob. Au arbitrat foarte bine M. Marian din Pradea și D. Rădulescu (Bucureștl) (Mihail VESA)

CHIMIA RM. VÎLCEA — PEUCILINA IAȘI 3—0 (8, 2, 10). Joc frumos, la discreția gazdelor, echilibrat doar setul 3. Evidențiate : Ioana Liteanu, Mihaela Mircea, Dorina Gherghev. Au arbitrat : P. Țîrcă și V. Dumitru din București (P. GEORNOIU, coresp.).

MARATEX B. MARE — FARUL CONSTANȚA 3—2 (—13, —6, 6, 13, 13). Meci echilibrat, care a durat peste două ore. In setul 5., Maratex era condusă cu 13—10, dar a revenit puternic și a cîștigat. Cele mai bune : Violeta Dinu, Mariana Rosa, Cristina Bujor (M). Maria Enache, Doinița Popescu (F). (O. NEMES, coresp.).

ȘTIINȚA BACĂU — UNIVERSITATEA CRAIOVA 3—0 (10, 13, 2). Joc la discreția gazdelor. Evidențiate : Margareta Pescaru, Daniela Buhlea, Marilena Bogdan (Ș). Iuliana Enescu, Carmen Cuejdeanu (U). (I. IANCU, coresp.).

C.S.M. CLUJ-NAPOCA — C.S.U. I.M.N. GALAȚI 3—0 (13, 11, 9). Succes al bucureștencelor, ambițioase cu o prestație bună. Evidențiate : Florica Nicolaescu, Mihaela Ioan, Elena Negulescu de la Calculatorul. Crina Răuță și Maria Mușcă, de la C.S.U. (P. IGNĂTENCU, coresp.).

„CUPA CARPAȚI" LA SCHI FOND INTERNAȚIONAL

(Urmare din pag. 1)

la seniore, antrenor Ștefan Berbecariu, locul 2 la ultima ediție a Balcaniadei de schi nordic a făcut o cursă bună, detașîndu-se net de principalele sale adversare la aproape două minute !

Și întrecerea băieților a fost dominată de schiorii noștri (din păcate, principalii favoriți s-au arătat mărcați de oboseala după focurile Balcaniței și au cedat unor out-sideri). In prim-plan s-au situat, prin urmare, Caroly Kope, Basarab Abriham și Gavril Boitiș.

Duminică s-au desfășurat întrecerile de ștafetă. Ca și la individual, disputele au fost dominate de sportivii români. La fete am înregistrat o surpriză, victoria reveninid formației România III (Veronica Ungureanu, Ionela Basa, Edith Bako), care a reușit să depășească cu cîteva secunde prima formație a țării noastre (Ildiko Ballo, Viorica Vrăjmaș, Ileana Hangan). De remarcat că, în ultimul schimb, Ileana Bako (19:04,8) a întrecut-o pe Ileana Hangan (19:22,5). La băieți, de asemenea, o dominare categorică a sportivilor români.

Clasamente, „Cupa Carpați", feminin, 10 km: 1. Ileana Hangan 38:33,6, 2. Ildiko Ballo (România) 40:07,9, 3. Iolanda Sokolowska (Polonia) 40:29,6; masculin, 15 km: 1. K. Kopp (România) 57:04,8, 2. B. Abriham (România) 57:18,0, 3. G. Boitiș (România) 57:23,2; ștafetă, feminin (3×5 km): 1. România III 1h01:56,8, 3. România I 1h02:26,2, 3. România III 1h03:43,2; masculin (3×10 km): 1. România I (G. Boitiș, B. Abrihan, K. Kope) 1h46:54,4, 2. România II 1h47:54,3, 3. România III 1h48:00,6.

VICTORII SCONTATE ÎN ETAPA A 12-a LA RUGBY

Ieri s-au disputat meciurile etapei a 12-a în cele două serii valorice ale Diviziei „A", cu excepția intîlnirii Știința Cemin Baia Mare — Steaua (am notă).

DINAMO — ȘTIINȚA PETROȘANI 22—0 (9—0). Era de așteptat o dispută mai aprigă, dar liderul era cu un joc convingător, s-a impus limpede. Dărăban, Stoica, Borș și cellalți înaintași bucureșteni și-au adjudecat baloane suficiente, care au circulat cursiv de la Paraschiv către linia de treisferturi. Dealtfel, eșecurile dinamoviste au fost de efect nu numai.. pe tabelă, dar și pentru spectatori. ALDEA, MARGHESCU (cu contribuția primului) și FL. IONESCU culcînd balonul în spațiul de țintă după faze iuți, vivace. De partea cealaltă, o evoluție sub posibilități, colegii tenacelui Ortelecan „legînd" prea puține acțiuni, deși au avut mingi. Numai la 5—6 pe la jumătatea reprizei I, oaspeții le-au dat cteva emoții dinamoviștilor, pentru a rata însă și cea mai clară fază din acest meci. In rest, ei s-au mulțumit cu un joc de uzură... Au mai punctat PODĂRESCU — 2 l.p. și transformare, I. CONSTANTIN — transformare. Arbitrul buzoian Gh. Voinea — cu o bună prezență pe fază, cu decizii, în general, exacte — a condus formațiile: DINAMO: Petre (Chiricencu) — Fl. Ionescu, Marghescu, I. Constantin, Aldea — Podărescu, Paraschiv — E. Stoica, Borș, Gh. Marin — Dărăban, Vereș — Turlea, Gh. Ion. C. Gheorghe; ȘTIINȚA — Tulpan (Nădăș), Mihăilescu, Medrăsoniu, Bezărău, V. Dobre — Nedelcu, Mateescu (Boneș) — Cătană, St. Constantin, Vicîu — Drumea. Susinschi, Sandu, Orteleoan, Bucan.

Geo RAEȚCHI

SPORTUL STUDENȚESC CONSTRUCȚII — FARUL 6—10 (3—7). Oaspeții au prezentat o echipă completă (a lipsit doar V. Ion), matură, au cîștigat meritat, controlînd jocul chiar în momentele în care studenții păreau dezlănțuiți. Constănțenii au atacat periculos de cîte ori au avut ocazia și s-au apărat cu strășnicie. Prevenirea în formă a fundașului Gh. Florea și evoluția bună a lui Dumitru și Lungu. Studenții (cei mai activi : Gurănescu, Barbu, Enescu, Gheorghiosu) acumulează infringeri, deși ar fi putut cîștiga, cu o condiție: să fi avut un bun transformer, ei beneficiind de nu mai puțin de 16 lovituri de pedeapsă — multe favorabile — acordate de un arbitru debutant pe prima scenă (M. Bostan), care a sancționat excesiv infracțiuni minore, fragmentînd adesea jocul. Au marcat: PARASCHIVESCU — 2 l.p., respectiv FLOREA — eseu, HOLBAN — l.p. NĂSTASE (un debutant cu frumoasă alură) — drop. Echipele: SPORTUL: Cojocaru — Vintilă, A. Hariton, Merca, Botoc — Paraschivescu, Barba — Gurămare, Covaci, Preda — Gheorghiosu, Dumitrescu (A. Atanasiu) — Curea, Bossenmaier. Stanciu; FARUL: Florea — Motrescu, Holcu (Lungu, Pîlcoschi — Bezușcu (Năstase), N. Dinu — Varga, Galan, Giugiea — Dumitru, Fl. Constantin — Ioniță, Grigore, Oprișa.

Dimitrie CALLIMACHI

R.C. GRIVIȚA ROȘIE — POLITEHNICA IAȘI 17—0 (3—0). O repriză echilibrată, după care bucureștenii s-au impus, reușind faze ofensive bucuriene. Au înscris Al. MARIN — 2, VOICU — eseuri, T. RADU — l.p. și transformare. Arbitru: constănțeanul C. Stanca. (O. GUȚU, coresp.).

C.S.M. SIBIU — „POLI" TIMIȘOARA 28—6 (22—0). Partida dominată clar de sibieni, care cîștigă întîlnirea cu punctaj categoric. Au punctat : COCÎRCĂ 2, NEGRU, DUMITRU, IVĂNCIUC, — eseuri, ultimul transformînd. Bun începutul lui AMĂRIEI unul, BĂLAN — 2 l.p. a marcat pentru timișorenii. A condus P. Soare (I. BOȚOCAN, coresp.)

CSU. DINAMO 38—0 (20—0). Joc viu disputat și echilibrat, amîndouă echipe luptînd frumos pentru un rezultat. Dar, în ultimele minute scorul a putut ajunge la cifre categorice, fără economie de forțe, dar — din păcate — și fără realizări prea multe pe plan tehnic și spectacular. A rezultat un meci bărbătesc, încleștat, cu puține virtuți tehnice, încheiat cu o victorie meritată a gazdelor, obținută însă cu destule emoții. A.S.A. a atacat mai mult, a avut un număr mai mare de ocazii de gol dar finalurile de reprize au aparținut oaspeților, care nu s-au recunoscut învinși nici după 2—0.

Din start, presiunea muresenilor este insistentă, dar concretizarea ei se produce cu concursul portarului Oană care, în min. 19, greșește intervenția la un balon lateral — Fanici „întoarce" mingea pe centru și CIORCERI marchează cu capul în poarta goală 1—0. In min. 27, Both șutează în bară. Oana zie a oaspeților în min. 35, cînd Soare greșește preluarea în poziție centrală, singur cu poarta! Dunărea iese la joc, dar, pe contraatac, gazdele mai au două bune ocazii — Both, în min. 38 și Fanici — în min. 45.

După pauză, gazdele joacă mai economic. Revirimenti gălățean pronunțat, punctat de faza din min. 65, cînd „capul" lui Antohi greșește puțin țința. În min. 71, Klan, proaspăt introdus în teren, îl deschide pe Ciorceri, ajuns pe stinga, acesta centrează și DUMITRESCU înscrie plasat, cu capul: 2—0. În min. 90, Jenei salvează de pe linia porții, împiedicînd un gol de onoare pe care oaspeții îl meritau pentru jocul deschis, energic.

Radu URZICEANU

TRADIȚIA S-A PĂSTRAT

F. C. ARGEȘ	0
SPORTUL STUD.	0

Stadion „1 Mai" ; teren moale ; timp favorabil ; spectatori — circa 5 000. Șuturi : 11—6 (pe poartă : 5—4). Cornere : 6—4.

F. C. ARGEȘ : CRISTIAN — M. Zamfir, Popicu, STANCU, ROMAN — Badea, Moiceanu, IOVANESCU — Jurcă (min. 81 D. Zamfir), Ignat (min. 59 Dumitrache II), Nica.

SPORTUL STUDENȚESC : Speriatu — MEZAROS, Cazan, IORGULESCU, MUNTEANU I — PANA, Șerbănică (min. 85 Munteanu I), CORĂ — Tache, M. Sandu (min. 87 Chihaia), HAGI.

A arbitrat bine A. Gheorghe (P. Neamț) ; la linie : M. Axente și D. Vătran (ambii din Arad).

Cartonașe galbene : TERHEȘ.

Trofeul Petschovschi : 9.

La speranțe : 1—0 (1—0).

PITEȘTI, 18 (prin telefon). Deși rezultatele cu totul diferite obținute de cele două echipe în etapa precedentă o indicau clar ca favorită pe F. C. Argeș, tradiția s-a dovedit, totuși, mai puternică și gazdele nu au reușit nici de această dată să se impună în confruntarea lor cu studenții bucureșteni, care le-au creat mai mereu dificultăți pe stadionul din Trivale. Urmărind în principal rezultatul, ambele echipe s-au angajat cu multă ambiție și dirzenie într-un joc de mare tensiune, dar și de execuții, din care latura spectaculară a fost lăsată pe un plan secundar, abundînd faulturile și obstrucțiile.

Pe ansamblul desfășurării ei, partida nea oferit cu echilibrat, gazdele evoluînd mai bine în prima repriză și spre final (cînd introducerea — inspirată, dar destul de tardivă — a lui D. Zamfir a înviorat ofensiva argeșeană), iar oaspeții la început și după pauză, mai ales în partea de mijloc a reprizei secunde (cînd au lesit mai mult la atac, Coraș și îndeosebi Hagi dîndu-și măsura în joc). În bună măsură echilibrat a fost și raportul ocaziilor de gol, piteștenii trecîndu-și la activ două „bare" (una a fundașului Roman, din min. 27, urmată de un „cap" al lui Ivănescu peste poartă, și una a lui Ivănescu la min. 82, după o frumoasă acțiune întreprinsă de D. Zamfir) și cîteva ratări din poziții bune (min. 27 și 41 — Jurcă, min. 53 — Nica), în timp ce bucureștenii s-au aflat foarte aproape de deschiderea scorului în min. 8 (Hagi oprit de tușierul Vatran pentru un ofsaid imaginar), dar mai ales în min. 61, 68 și 74, cînd Cristian a avut intervenții salutare la pătrunderile lui M. Sandu, Hagi și, respectiv, Coraș. Tinînd seama de aceste elemente esențiale ale jocului, apreciem rezultatul final ca echitabil.

Constantin FIRĂNESCU

DOAR SUCCES DE PUBLIC...

POLITEHNICA IAȘI	0
UNIV. CRAIOVA	0

Stadion „23 August" ; teren moale ; timp rece, umed ; spectatori — circa 15 000. Șuturi : 11—5 (pe poartă : 6—4). Cornere : 6—4.

POLITEHNICA : Bucu — SIGMIREAN, ANTON, RUSU, TOPOLINSCHI — Gheorghiu, Burdujan, Biro, Cănănău — Lala (min. 62 FLOREAN), Sertov (min. 83 Mazilu).

UNIVERSITATEA : LUNG — Negrilă, TILIHOI, Săndoi, Irimescu — ILCLEANU, A. Popescu (min. 77 Bîcu), Crișan, Cămătaru, Cîrțu.

A arbitrat foarte bine N. Dinescu (Rm. Vîlcea) ; la linie : J. Grama și M. Lăzărescu (ambii din București).

Trofeul Petschovschi : 9.

La speranțe : 4—1 (2—0).

IAȘI, 18 (prin telefon). Un stadion arhiplin, atras de internaționalii craioveni și de speranța în victorie a echipei favorite. Iată, însă, că Universitatea, aflată sub o nouă conducere tehnică, dar grevată, evident, de absența a cinci titulari de marcă (Balaci, Ștefănescu, Ungureanu, Geolgău și Donose) nu a evoluat așa cum se așteptau destui spectatori. Jocul a fost, în general, de slabă calitate, cu destule momente de plictiseală, în care fotbaliștii craioveni au dat dovadă de multă lipsă de inițiativă, de o totală lipsă de fantezie, de o slabă pregătire fizică. Ei au fost, în schimb, foarte bine organizați în apărare, unde Lung, Irimescu și Ilcleanu au fost cei mai buni. Gazdele au avut, în prima repriză, cîteva ocazii de gol, dar Lung a fost în mare formă, respingînd cu brio șuturile lui Lala (min. 15) și Sertov (min. 43). Mazilu, intrat în min. 83, a ratat o bună ocazie de gol.

Arbitrul N. Dinescu (Rm. Vîlcea) a condus corect, fără a fi însă la înălțimea unui meci de mare spectacol.

Ion GAVRILESCU

REZULTATELE CAMPIONATELOR NAȚIONALE DE BASCHET

Simbătă și duminică s-au desfășurat meciurile etapei a 30-a (la seniori) și etapei a 31-a (la senioare) ale campionatelor naționale de baschet. Rezultate:

MASCULIN, GRUPA 1—6

I.C.E.D. București — Dinamo Oradea 2—0: 79—78 (43—36) și 91—57 (46—25).

Dinamo București — Rapid București 2—0: 98—71 (46—44) și 94—56 (47—38).

Steaua — C.S.U. Sibiu 2—0: 103—69 (56—41) și 95—57 (61—31).

GRUPA 7—12

Farul Constanța — Academia Militară Mecanică Fină București 2—0: 95—93 (48—50) și 99—83 (50—12).

Politehnica Timișoara — Mobila Satu Mare 0—2: 64—72 (31—41) și 61—71 (24—29).

Comerțul Tg. Mureș — C.S.U. Ploiești 2—0: 76—73 (37—34) și 74—66 (38—40).

C.S.U. Brașov 2—0: 77—46 (32—21) și 66—53 (36—16).

FEMININ, GRUPA 1—6

Olimpia București — Progresul București 2—1: 64—65 (34—36) și 71—55 (35—31).

Universitatea Cluj-Napoca — Voința București 2—0: 79—67 (43—32) și 67—63 (23—24).

Crișul Oradea — Politehnica Sportul studențesc București 2—1: 69—68 (44—35) și 47—76 (22—35).

GRUPA 7—12

ICEMENERG București — Chimistul Rm. Vîlcea 1—1: 72—33 (36—41) și 68—76 (50—34).

Politehnica Timișoara — Mobila Satu Mare 0—2: 64—72 (31—41) și 61—71 (24—29).

Comerțul Tg. Mureș — C.S.U. Ploiești 2—0: 76—73 (37—34) și 74—66 (38—40).

DIVIZIA „A" LA HANDBAL FEMININ

(Urmare din pag. 1)

RAPID — A.E.M. TIMIȘOARA 19—17 (8—9). Joc interesant, în care tinăra formație feroviară a cîștigat, nu fără emoții. Mai rutinatele handbaliste din Timișoara au condus la început fiecărei reprize, lăsînd impresia că-și vor valorifica plusul de experiență și de valoare tactică. Numai că în fata elanului cu care a acționat echipa gazdă, resursele lor fizice s-au risipit mai repede decît credeau și, atît în finalul primei părți, cît și în finalul întregii dispute inițiativa au avut handbalistele de la Rapid. Au marcat: Grigore 4, Andrei 4, Romete 3, Oprea 3, Aelenei 2, Stanciu 2, Stefan, respectiv Cojocaru 4, Manta 2, Neuhrer 2, Ștefanovici 2, Lutaș 2, Boici 2, Covaci, Ionescu. Au condus bine Vl. Cojocaru și I. Mihăilescu (Craiova). (c. a.).

PROGRESUL BUCUREȘTI — CONFECȚIA BUCUREȘTI 21—22 (10—8). Joc foarte frumos, extrem de rapid și de viu disputat. In finalul primei reprize, Progresul s-a detașat (10—7 min. 30, apoi 10—8), ca și la începutul reprizei secunde, pe fondul unui joc de ansamblu mai bun. De la 13—10 Confecția a înscris o palpitantă cursă de urmărire, a egalat (13—13 min. 40) și apoi a luat conducerea (19—16 min. 52), timp în care Progresul a ratat enorm (mai ales Panait) și a cedat des în apărare. In ultimele minute scorul a oscilat pînă la 20—19 (min. 57) pentru Confecția, apoi 21—20, 22—21 în altimele secunde, cînd Progresul a avut de două ori mingea și superioritate numerică și nu a reușit să egaleze. Au marcat : Manolescu 8, Panait 6, Ionescu 6, Biro — Progresul, Simion 8, Amrandei 5, Nuțu 4, Luca 3, V. Constantinescu, G. Constantinescu — Confecția. Slab arbitrajul cuplului Șt. Georgescu și Al. Virlopeanu — București).

TEXTILA BUHUȘI — TEROM IAȘI 22—21 (12—12).

CONSTRUCTORUL TIMIȘOARA — MUREȘUL TG. MUREȘ 26—26 (15—12).

PROGRESUL BUCUREȘTI — CONFECȚIA BUCUREȘTI 21—22 (10—8). Joc foarte frumos, extrem de rapid și de viu disputat. In finalul primei reprize, Progresul s-a detașat (10—7 min. 30, apoi 10—8), ca și la începutul reprizei secunde, pe fondul unui joc de ansamblu mai bun. De la 13—10 Confecția a înscris o palpitantă cursă de urmărire, a egalat (13—13 min. 40) și apoi a luat conducerea (19—16 min. 52), timp în care Progresul a ratat enorm (mai ales Panait) și a cedat des în apărare. In ultimele minute scorul a oscilat pînă la 20—19 (min. 57) pentru Confecția, apoi 21—20, 22—21 în altimele secunde, cînd Progresul a avut de două ori mingea și superioritate numerică și nu a reușit să egaleze. Au marcat : Manolescu 8, Panait 6, Ionescu 6, Biro — Progresul, Simion 8, Amrandei 5, Nuțu 4, Luca 3, V. Constantinescu, G. Constantinescu — Confecția. Slab arbitrajul cuplului Șt. Georgescu și Al. Virlopeanu — București).

TEXTILA BUHUȘI — TEROM IAȘI 22—21 (12—12).

CONSTRUCTORUL TIMIȘOARA — MUREȘUL TG. MUREȘ 26—26 (15—12).

LUPTĂ MULTĂ, REALIZĂRI PUȚINE

A.S.A. TG. MUREȘ	2 (1)
DUNĂREA C.S.U.	0

Stadion „23 August" ; teren bun ; timp rece ; spectatori — circa 8 000. Șuturi : 13—8 (pe poartă : 7—2). Cornere : 5—3. Au marcat : CIORCERI (min. 19) și DUMITRESCU (min. 71).

A.S.A. Voro — SZABO, Jenei, Costin, Gall — Both, C. Ilie (min. 53 Dumitrescu), BOLONI — CIORCERI, Fanici, MUNTEAN (min. 70 Klan).

DUNĂREA C.S.U. : Oană — Pîslaru, Gălan, ANGHELINEI, Boroli — Bejenaru, Ichim (min. 73 Comșo), Balaban — Antohi (min. 75 Hanghiuc), Roleo, Soare.

A arbitrat foarte bine I. Velea (Craiova) ; la linie : R. Matei și M. Lică (ambii din București).

Cartonașe galbene : BOTH.

Trofeul Petschovschi : 10.

La speranțe : 2—1 (0—1).

TG. MUREȘ, 18 (prin telefon). Meci desfășurat sub presiunea marii nevoi de puncte a ambelor echipe. Mureșenii doreau victoria care să-i pună la adăpost de... sprintul Petrolului, gălățenii încercau... Dunărea cu degetul. În consecință, s-au făcut, de ambele părți, eforturi mari, luptîndu-se cu ambiție adesea necenzurată, fără economie de forțe, dar — din păcate — și fără realizări prea multe pe plan tehnic și spectacular. A rezultat un meci bărbătesc, încleștat, cu puține virtuți tehnice, încheiat cu o victorie meritată a gazdelor, obținută însă cu destule emoții. A.S.A. a atacat mai mult, a avut un număr mai mare de ocazii de gol, dar finalurile de reprize au aparținut oaspeților, care nu s-au recunoscut învinși nici după 2—0.

Din start, presiunea muresenilor este insistentă, dar concretizarea ei se produce cu concursul portarului Oană care, în min. 19, greșește intervenția la un balon lateral — Fanici „întoarce" mingea pe centru și CIORCERI marchează cu capul în poarta goală 1—0. În min. 27, Both șutează în bară. Oana zie a oaspeților în min. 35, cînd Soare greșește preluarea în poziție centrală, singur cu poarta! Dunărea iese la joc, dar, pe contraatac, gazdele mai au două bune ocazii — Both, în min. 38 și Fanici — în min. 45.

După pauză, gazdele joacă mai economic. Revirimenti gălățean pronunțat, punctat de faza din min. 65, cînd „capul" lui Antohi greșește puțin țința. În min. 71, Klan, proaspăt introdus în teren, îl deschide pe Ciorceri, ajuns pe stinga, acesta centrează și DUMITRESCU înscrie plasat, cu capul: 2—0. În min. 90, Jenei salvează de pe linia porții, împiedicînd un gol de onoare pe care oaspeții îl meritau pentru jocul deschis, energic.

Radu URZICEANU

ADMINISTRAȚIA DE STAT LOTO-PRONOSPORT INFORMEAZĂ

NUMERELE EXTRASE LA TRAGEREA „LOTO 2" DIN 18 MARTIE 1984

EXTRAGEREA I: 24 59 33 50

EXTRAGEREA a II-a: 34 17 15 2

EXTRAGEREA a III-a: 37 49 65 25

FOND TOTAL DE CÎȘTIGURI: 801.149 LEI, din care 28.343 lei report la categoria 1.

REZULTATELE CONCURSULUI PRONOSPORT DIN 18 MARTIE 1984

1. F.C. Arges — Sp. stud.	x
2. S.C. Bacău — Steaua	1
3. Petrolul — F.C. Bihor	1
4. Poli. Iași — Univ. Craiova	2
5. Chimia — Fiorentina	2
6. Genoa — Sampdoria	x
7. Milan — Internazionale	x
8. Pisa — Napoli	x
9. Roma — Udinese	1
10. Verona — Juventus	1
11. Atalanta — Cremonese	1
12. Pistoiese — Como	x

FOND TOTAL DE CÎȘTIGURI: 1.166.242 LEI.

„REDUTA" VÎLCEANĂ A REZISTAT...

HUNEDOARA, 18 (prin telefon). Fantastica presiune a Corvinului, cu zeci de ocazii ratate, s-a încheiat cu un scor alb. A fost un meci de uzură, cu multe „clinciuri" și rare momente de fotbal spectaculos, un meci în care întreaga echipă vîlceană a jucat și el mult asteptata deschidere a scorului. Prima ocazie a oaspeților o notăm în min. 30, cînd fundașul Telespan (cîndva extrem) face o cursă de 40 m, încheiată cu un șut puternic pe jos «care nu-l poate învinge pe Alexa. Pînă la pauză, în min. 41, Mateuț șutează la colț și Rosca este nevoit să intervină cu mîna accentuată avea să fie presiunea gazdelor după pauză, cînd minut de minut oscilăm de gol se putea la poarta lui Rosca. Să le amintim numai pe cele din 6 m : Gabor (min. 50), Văetuș (min. 56 și 60 — cînd Telespan a salvat din linie pe portar), din nou Gabor (min. 67 — pe lîngă poarta goală), L. Moldovan (min. 72) și Văetuș (min. 88 — sut afară cu poarta goală).

Gheorghe NERTEA

O LANTERNĂ STINSĂ

TÎRGOVIȘTE, 18 (prin telefon). Lanterna, echipa tîrgovișteană, nu a cunoscut încă gustul victoriei în acest prima parte, Niculoiu (min. 25), iar cea de-a doua, în rămînd fără „lumină" nu i-a putut aduce decît un nou necaz. Tîrgoviștenii au jucat modest și dacă portarul lor nu ar fi fost el în zi bună atunci scorul ar fi fost proporții în favoarea oaspeților. Rezultat cu totul nedrept, dar matur itatea în joc și ambiția din fiecare fază. Ei au ratat în prima parte prin Buzgău (min. 20) și Tulba (min. 37). Mia s-a opus golului în min. 30 (scăpase Tulba), dar maramureșenii vor puncta în min. 40: TULBA a trimis din colțul careului mare de pe stinga un șut cu boltă la vinclul opus și a marcat. Gazdele nu avuseseră deci o ocazie în prima parte, Niculoiu (min. 25), iar cea de-a doua, în care au fost mai mult la atac, Coraș și îndeosebi Hagi dîndu-și măsura în joc). În bună măsură echilibrat a fost și raportul ocaziilor de gol, piteștenii trecîndu-și la activ două „bare" (una a fundașului Roman, din min. 27, urmată de un „cap" al lui Ivănescu peste poartă, și una a lui Ivănescu la min. 82, după o frumoasă acțiune întreprinsă de D. Zamfir) și cîteva ratări din poziții bune (min. 27 și 41 — Jurcă, min. 53 — Nica), în timp ce bucureștenii s-au aflat foarte aproape de deschiderea scorului în min. 8 (Hagi oprit de tușierul Vatran pentru un ofsaid imaginar), dar mai ales în min. 61, 68 și 74, cînd Cristian a avut intervenții salutare la pătrunderile lui M. Sandu, Hagi și, respectiv, Coraș. Tinînd seama de aceste elemente esențiale ale jocului, apreciem rezultatul final ca echitabil.

Constantin FIRĂNESCU

PLOIEȘTENII CONTINUĂ CURSA SALVĂRII

PLOIEȘTI, 18 (prin telefon). Un stadion arhiplin, „incandescent", stimulat de ultimele victorii ale formației favorite la Bacău și București, a izbucnit în aplauze în min. 28 și 53, atunci cînd petroliștii au marcat golurile unei noi victorii. In rest, publicul a asistat la un joc bun, de angajament, purtat în viteză, în care gazdele au fost vioara întîi. Trebuie să subliniem însă și eforturile formației vizitatoare care, mai ales în repriza o doua, a căutat să-i egaleze, măcar ca joc, pe ploieșteni.

Prima mare ocazie a jucului aveam să o consemnăm în min. 6, cînd Mocanu a trimis balonul, cu capul, în „transversală". Ploieștenii sînt dezlănțuiți, atacă și pe dreapta și pe stînga, dar în min. 18, Georgescu, profitînd de poziția prea avansată a apărării adverse, a făcut o cursă spectaculoasă pe stînga, a centrat în fața porții, în careul mic, unde Ile, excelent lansat, a lovit greșit balonul, și Jipa a prins. A fost una din puținele ocazii ale bihorenilor (Ile avea să repete ratarea în min. 54) pentru că, în rest, ploieștenii s-au arătat irezistibili. Ei înscriu în min. 28 prin CRÎNGAȘU, venit din spate, nemarcat, la o lovitură liberă, și își vor rotunji scorul în min. 53, prin CÎRLAN (o autentică sperantă), la o acțiune solitară, pe centru. Talonat de Zare, el a știut să treacă de aceste, și să șuteze imparabil, în stînga lui Balasz. În final, Pană (min. 87 și 88) seamănă din nou panică în careul bihorenilor.

Mircea TUDORAN

PETROLUL	2 (1)
F.C. BIHOR	0

Stadion Petrolul ; teren moale ; timp frumos ; spectatori — circa 20 000. Șuturi : 16—7 (pe poartă : 6—5). Cornere : 5—3. Au marcat : D. CRÎNGAȘU (min. 28) și CÎRLAN (min. 53).

PETROLUL : Jipa — Pancu, Butufei, CRÎNGAȘU, GUȘA — O. Grigore, BÎRBULESCU, CATINCA (min. 60 I. Solomon) — CÎRLAN, Gălățeanu (min. 81 Pană), Mocanu.

F. C. BIHOR : Balasz — DIANU, Gh. Dumitrescu, Zare, Kiss — Tămoș, Biszok, MUREȘAN — ILE, Filip (min. 68 Nedelcu II), GEORGESCU (min. 72 Rootiș).

A arbitrat foarte bine M. Stoenescu ; la linie : N. Voinea și P. D. Manole (toți din București).

Trofeul Petschovschi : 10.

La speranțe : 2—0 (0—0).

MAI ERAU 50 DE SECUNDE

Cronica acestui meci ar trebui s-o începem și s-o încheiem cu ce s-a întîmplat în min. 90, minutul în care foarte puțini mai sperau să se întîmple ceva deosebit, în afara unei simple partide. Și totuși pe Stadionul Republicii s-a petrecut așa ceva. Cînd mai erau, deci, doar vreo 90 de secunde de joc, rapidiștii — cu fundașii mult dincolo de linia de centru — au adus iarăși, pentru a suta oară, mingea în careul petrecgenților, dominat de trio-ul Cavai — Vizitiu — M. Popa. Ultima centrare! A interceptat-o PETRUȚ, care a ștuit tare și mingea s-a dus gînd printr-o „pădure" de jucători în plasa porții oaspeților!! In clipa aceea cei 20 000 de spectatori au fost martorii unei secvențe unice: zeci de jucători ai jiuleni căzuți la pămînt ca secerați, zeci jucători bucureșteni făcînd o piramidă vie în jurul autorului golului! Mingea a fost repusă greu la centru, arbitrul a fluierat imediat sfîrșitul jocului, echipele au plecat le vestiare. Doar Cavai a rămas cu capul lipit de stîlpul porții sale, împietrit, de unde l-au desprins într-un tîrziu cocoșii Dumitru Nicu, Homan și antrenorul Gogu Tonca... Așa s-a scris istoria acestui meci dominat categoric de Rapid, de la început pînă la sfîrșit. Dar Jiul s-a apărat foarte bine, foarte corect, cu cei patru jucători subliniați în casetă aflați într-o excelentă formă sportivă. Nu-l putem uita pe adăraș însă că feroviarii au fost, în cîteva din momentele „fierbinți" ale jocului, lipsiți și de șansă, adică în minutele 21, 23, 57, 58, 73 și 88, cînd, pe rînd, Manea, Petruț, Ion Ion, St. Popa, Rada și Cojocaru (ultimii doi avînd la activ cîte o bară) au trecut pe lîngă deschiderea scorului; ca, dealtfel, și Vizitiu de partea cealaltă în min. 29 („cap" apărat de Manu). Victoria gluțeștenilor este însă absolut meritată chiar dacă a fost obținută la mai...

Laurențiu DUMITRESCU

RAPID	1 (0)
JIUL	0

Stadion Republicii ; teren bun ; timp excelent pentru fotbal ; spectatori — circa 20 000. Șuturi : 22—6 (pe poartă : 10—2). Cornere : 13—3. A marcat : PETRUȚ (min. 90).

RAPID : Manu — Popescu, SAMEȘ, Grigore, Ad. Dumitru — Rodo, Ion Ion (min. 65 Avram), ST. POPA — PETRUȚ, Cojocaru, MANEA (min. 85 Aron).

JIUL : CAVAI — V. Popa, VIZITIU, M. POPA, Stana — SZEKELY, Varga, Găman — Stoinescu (min. 87 Lasconi), Cura (min. 72 Muiog), Bălună.

A arbitrat foarte bine V. Curt (Medgidia) ; la linie : I. Tărcon (Brașov) și St. Grosu (Călărași).

Trofeul Petschovschi : 10.

La speranțe : 1—0

ECHIPA SECUNDĂ DE HALTERE A ROMÂNIEI PE LOCUL DOI LA „CUPA DUNĂRII"

VIDIN, 18 (prin telefon). Duminică seara s-au încheiat întrecerile celei de a 24-a ediții a „**Cupei Dunării**" la haltere — seniori. **Echipa secundă a României** (cu excepția lui S. Tașnadi și V. Nicu) a ocupat locul secund, înaintea valoroaselor formații ale **Ungariei** și **Austriei**. Iată clasamentul final: **1. BULGARIA 78 p. 2. ROMÂNIA 50 p. 3. Ungaria 43 p. 4. Cehoslovacia 38 p. 5. Austria 32 p.**

În disputele de simbătă și duminică sportivii români M. Tuli, V. Roșu, Gh. Costică și V. Nicu au ocupat locurile doi. St. Tașnadi, clasat al 3-lea, a realizat două recorduri naționale la cat. supergrea: 176 kg la „smuls" și 211 kg la „aruncat".

Iată primii clasați și pozițiile sportivilor români în ultimele două zile de concurs:

CAT. PANĂ (60 kg): 1. A. Kodiabașev (Bulgaria) 270 kg, 3. **Mircea Tuli** (România) 265 kg. **Smuls:** 1. Kodiabașev 120 kg... 3. Tuli 115 kg. **Aruncat:** 1. Tuli 150 kg, 2. Kodiabașev 150 kg.

CAT. UȘOARĂ (67,5 kg): 1. G. Petrikov (Bulgaria) 322,5 kg, 2. **Vasile Roșu** (România) 287,5 kg. **Smuls:** 1. Petrikov 140 kg, 2. Roșu 127,5 kg. **Aruncat:** 1. Petrikov 182,5 kg, 2. Roșu 160 kg.

CAT. SEMIMIJLOCIE (75 kg): 1. M. Pașov (Bulgaria) 340 kg... 5. **Gheorghe Dinu** (România) 307,5 kg. **Smuls:** 1. Pașov 150 kg... 3. Dinu 142,5 kg. **Aruncat:** 1. Pașov 190 kg... 5. Dinu 165 kg.

CAT. MIJLOCIE (82,5 kg): 1. Z. Stoicikov (Bulgaria) 362,5 kg, 2. **Gheorghe Costică** (România) 340 kg. **Smuls:** 1. Stoicikov 160 kg... 3. Costică 135 kg. **Aruncat:** 1. Stoicikov 202,5 kg, 2. Costică 175 kg.

CAT. SEMIGREA (90 kg): 1. B. Radev (Bulgaria) 365 kg, 2. **Vlad Nicu** (România) 362,5 kg. **Smuls:** 1. Kovacs (Ungaria) 157,5 kg, 2. Nicu 152,5 kg. **Aruncat:** 1. Radev 210 kg, 2. Nicu 200 kg.

CAT. GREA-UȘOARĂ (100 kg): 1. K. Gheranov (Bulgaria) 380 kg... 3. **Petre Dumitru** (România) 357,5 kg. **Smuls:** 1. Bökfi (Ungaria) 175 kg... 3. Dumitru 162,5 kg. **Aruncat:** Gheranov 210 kg... 3. Dumitru 195 kg.

CAT. GREA (110 kg). 1. P. Asparuhov (Bulgaria) 380 kg. El a ocupat primul loc și pe stiluri cu 175 kg și respectiv 215 kg. **Teodor Popa** (România) s-a situat pe locurile 4 cu 325 kg (145 ; 180).

CAT. SUPERGREA (+110 kg). 1. E. Popov (Bulgaria) 395 kg (primele locuri și la stiluri cu 175 kg și 220). **Ștefan Tașnadi** (România) s-a situat pe poziția a 3-a cu 382,5 kg. Pe stiluri locul 2 la „smuls" cu 172,5 kg și al treilea la „aruncat" cu 210 kg.

Horia CRISTEA

„CURSA PĂCII" LA CICLISM

BERLIN, 18 (Agerpres). — Comitetul de organizare a competiției cicliste internaționale „Cursa Păcii", care în acest an se va desfășura pe traseul **Berlin — Praga — Varșovia**, a comunicat că, pînă în prezent, și-au anunțat participarea la această tradițională întrecere rutieră din 16 țări: **România, R.D. Germană, Cehoslovacia, Polonia, U.R.S.S., Iugoslavia, Algeria, R.F. Germania, Maroc, Anglia, Bulgaria, Franța, Norvegia, Ungaria, Finlanda și Italia.**

„CENTURA DE AUR" LA BOX

(Urmare din pag. 1)

mul rund avea să fie decisiv în privința stabilirii cîștigătorului. Pugilistul din „Țara dimineților liniștite" dă semne de oboseală, în timp ce, surpriză extrem de plăcută, Titoiu punctează continuu cu directe expediate cu ambele brațe. În această situație, juriul a avut o misiune destul de ușoară și i-a acordat **victoria la puncte lui Constantin Titoiu în unanimitate.**

Categoria cocoș. Cubanezul **Ricardo Echevarria** a fost declarat cîștigător prin neprezentarea adversarului său **Kimiaki Takami** (Japonia), oprit de medic să boxeze.

Categoria pană. Meci de mare interes pentru spectacolul pe care îl promitea, unul dintre sportivi, **Victor Mirosnicenko** (U.R.S.S.), avînd un palmares impresionant: vicecampion olimpic și mondial. El l-a avut ca partener de întrecere pe **Je En Cu** (R.P.D. Coreeană), un tehnician excelent, ca mai toți sportivii coreeni participanți la această ediție a „Centurii de aur". A dovedit din plin acest lucru, în compania pugilistului sovietic. Coreeanul, cu reacții foarte rapide, l-a temperat destul de ușor de Mirosnicenko, punctîndu-l la figură cu directe și „un-doi"-uri. Boxerul sovietic echilibrează disputa în anumite momente, dar după k.d.-ul suportat în rundul secund, în urma recepționării unei contre la față, a cedat total inițiativa. **Je En Cu obținînd decizia la puncte cu 5—0.**

Categoria semiușoară. Mulți dintre cei prezenți la finale au sperat că **Petrică Stoiu** va găsi lovitura care să-l scoată din luptă pe **Enhbat Nergui** (R. P. Mongolă). Cum aceasta nu s-a întîmplat, Nergui a lovit cu precizie și s-a impus categoric. **Enhbat Nergui (R. P. Mongolă) cîștigă la puncte, cu o decizie de 5—0.**

Categoria ușoară. Finala românească la această categorie. S-au întîlnit **Mircea Fulger** și **Mihai Gruescu.** A fost un meci strîns, în care Fulger s-a dovedit mai precis. **Învingător la puncte, cu 5—0, Mircea Fulger.**

Categoria semimijlocie. Tînăra noastră speranță **Rudel Obreja** a avut o sarcină extrem de dificilă în partida cu boxerul cubanez **Jose Hernandez.** Oaspetele, cu o alură de... mijlociu, cu avantajul net al alonjei, a condus lupta cu directe puternice la față. Obreja a răspuns curajos, reușind cîteva lovituri frumoase. Credeam că Obreja va reuși să... ducă meciul pînă la capăt, dar un moment de neatenție în repriza secundă și un croșeu de dreapta l-a obligat să asculte numărătoarea arbitrului care, apoi, a întrerupt lupta. **Învingător prin abandon Jose Hernandez** (Cuba).

Categoria mijlocie mică. Meci dramatic între **Gheorghe Simion** (România) și **Aleksandr Samonin** (U.R.S.S.). Ambii, sportivi cu multe cunoștințe tehnice, s-au întrecut în execuții de mare eficacitate. Loviturile lui Simion au fost extrem de dure și l-au marcat vizibil pe Samonin, care a răspuns, însă, curajos la toate atacurile. Începînd din rundul doi, românul a controlat lupta și prin numeroase directe expediate cu ambele brațe a acumulat punctele necesare unei victorii extrem de muncite și îndelung aplaudată de asistență. După o partidă în care k.o.-ul a fost posibil în orice moment al luptei (și pentru ambii sportivi), **Gheorghe Simion a învins la puncte, cu 4—1.**

Categoria mijlocie. Din nou o finală românească. Cei doi „olimpici" s-au bătut „în parte" și după ce fiecare a ascultat numărătoarea arbitrului Maricescu a primit și un avertisment pentru țineri repetate. În ultima repriză, lui Petrescu i s-a deschis însă arcada și a fost oprit de medic să mai continue lupta. **Maricescu cîștigînd prin abandon.**

Categoria semigrea. Finală poloneză, între **Eduard Misiak** și **Stanislaw Lakomiec.** După o întrecere confuză și „liniștită", în ultimul minut de luptă **Lakomiec** a expediat o directă de stînga și **a învins prin abandon.**

Categoria grea. Am asistat la a treia finală românească a acestei ediții a „Centurii". Consacratul Gheorghe Preda l-a întîlnit pe tînărul Mikloș Paisz. Stimulat de spectaculoasa victorie înainte de limită obținută în meciul anterior în compania lui Paul Golumbeanu, Paisz a abordat curajos și întîlnirea cu fostul campion național **Gheorghe Preda.** Partida s-a desfășurat sub semnul echilibrului, cu schimburi prudente de directe, nici unul dintre cei doi nelndrăznind să riște lovituri decisive. În final, tînărul Paisz se dovedește mai insistent și verdictul îi revine în unanimitate: **5—0.**

Categoria supergrea. „Cololoșii" **Teodor Pîrjol** și **Aleksandr Lukstin** (U.R.S.S.) ne-au oferit ultima partidă a maratonului „Centurii de aur" din acest an. Meciul a fost dinamic, cu lovituri pe... măsura categoriei. Pîrjol a punctat în stilul său caracteristic, cu lovituri izolate, în timp ce Lukstin a avut mai multă inițiativă. Sportivul sovietic reușește performanța de a cuceri pentru a doua oară consecutiv „Centura de aur". **Învingător la puncte (5—0) Aleksandr Lukstin** (U.R.S.S.).

Bilanțul „Centurii de aur" ediția 1984: ROMÂNIA — 5 locuri I; CUBA și R.P.D. COREEANĂ cîte două locuri I; R. P. MONGOLĂ, POLONIA și U.R.S.S. cîte un loc I.

SPORTIVI ROMÂNI PESTE HOTARE

BUDAPESTA, 18. În prima zi a concursului internațional de înot sportivii români au cîștigat trei probe: **Anca Pătrășcoiu** — 100 m spate cu timpul de 1:04,11, **Robert Pinter** — 200 m fluture cu 2:05,57 și **Gabriela Baka** — 200 m mixt cu 2:20,46. Pe locul 2 s-au clasat **Flavius Vișan** la 200 m fluture (2:05,81) și **Teodora Hauptricht** la 200 m liber (2:11,36).

NEW YORK, 18 (Agerpres). Tînăra gimnastă română **Laura Cutina** s-a clasat pe locul trei cu 38,70 p la individual compus în concursul internațional „American Cup" de la New York. Primele două locuri au fost ocupate de sportivele din S.U.A.: **Mary Lou Retton** cu 39,50 p și **Julianne McNamara** 38,90 p. La masculin a cîștigat **Li Ning** (R.P. Chineză) cu 58,75 p, urmat de **Jim Hartung** (S.U.A.) — 58,50 p și **Peter Widmar** (S.U.A.) — 58,50 p.

SALON DE PROVENCE. În această localitate din apropiere de Avignon s-a desfășurat tradiționala întîlnire de rugby dintre Selecționata armatei franceze și Steaua București. Gazdele au obținut victoria cu 34—12 (11—12). În prima repriză înaintarea românilor a funcționat foarte bine și a marcat 12 p prin încercarea lui Constantin, transformată de Alexandru, care a reușit și două dropgoluri. După pauză francezii s-au impus clar, mai ales după ce talonerul Munteanu a fost eliminat din joc, în min. 42 (împreună cu francezul Janik), ceea ce a perturbat total evoluția formației române.

SCOȚIA A CÎȘTIGAT „TURNEUL CELOR CINCI NAȚIUNI"

Comentînd meciul de rugby Scoția — Franța din „Turneul celor cinci națiuni", corespondentul agenției France Presse relatează între altele: **„Echipa Scoției a reușit după 59 de ani al doilea mare șlem din istoria sa, învingînd selecționata Franței cu 21—12 pe stadionul Murrayfield în fața a 61 000 de spectatori, dintre care 15 000 de suporteri ai formației „cocoșului galic". S-ar putea spune că arhitecții acestui succes au fost înaintașii scoțieni, care în repriza a doua au întors în favoarea lor o situație ce părea compromisă, după ce oaspeții conduceau la pauză cu 6—3. Dar francezii n-au știut să profite de lungile perioade de dominare în cursul cărora mijlocașul la grămadă Jerome Gallion, cel mai bun jucător de pe teren, a marcat un splendid eseu în min. 24, țîșnind din spatele pachetului său de înaintași. Din nefericire, Gallion, complet epuizat, a fost nevoit să iasă din joc în minutul 63 în momentul culminant al luptei sportive. Fără animatorul său, 15-le francez n-a mai reușit să respingă valurile pustiitoare ale atacurilor scoțiene. Linia a treia, Jim Calder, a găsit breșa în echipa adversă, infiltrîndu-se la o tușă pentru a înscrie eseul ce a dat semnalul avîntului scoțian. Fundașul Peter Dods** (el singur — autor a 17 puncte) **a completat scorul cu loviturile sale de picior necruțătoare".**

Referitor la meciul Țara Galilor — Anglia, același comentator notează: **„Pe stadionul Twickenham din Londra, în prezența a 63 000 de spectatori, echipa Țării Galilor a repurtat o victorie concludentă cu 24—15 asupra formației Angliei".**

Iată clasamentul final al ediției din acest an a „Turneului celor cinci națiuni" la rugby: **1. Scoția** — 8 puncte; 2. Franța — 6 puncte; 3. Țara Galilor — 4 puncte; 4. Anglia — 2 puncte; 5. Irlanda — 0 puncte.

ACTUALITATEA ÎN TENIS

● Partidele disputate în sferturile de finală ale turneului internațional de tenis de la Metz (Franța) s-au soldat cu următoarele rezultate: Miroslav Mecir (Cehoslovacia) — Ilie Năstase (România) 6—4, 6—1; Marck Dickson (S.U.A.) — Mike Depalmer (S.U.A.) 6—3, 6—1; Jan Gunnarsson (Suedia) — Brad Drewet (Australia) 7—5, 6—2; Ramesh Krishnan (India) — Balasz-Taroczy (Ungaria) 6—2, 7—5. La dublu, perechea John Sadri, Van Renburg a eliminat cu 6—3, 7—6 cuplul Florin Segărceanu, Pablo Arraya.

În semifinale: Krishnan — Mecir 7—6, 7—5, Gunnarsson — Dickson 2—6, 7—6, 6—2, iar în finală **Krishnan — Gunnarsson** 6—3, 6—3.

● În turneul feminin de la Palm Beach, Chris Evert — Carling Bassett 6—3, 6—3 și Bonnie Gadusek — Zina Garrison 6—3, 5—7, 7—5.

● Turneul de la Rotterdam: semifinale: Jimmy Connors — Anders Jarryd 6—4, 6—4, Ivan Lendl — Stefan Edberg 6—3, 2—6, 7—6. În finală la scorul de 6—0, 1—0 pentru **Lendl** partida s-a întrerupt, mai mult de o oră, și nu s-a mai reluat!

FESTIVALUL ȘAHIST „HERCULES '84"

(Urmare din pag. 1)

cați și de efort, nu și-au mai asumat riscuri, au preferat să se controleze reciproc, în debutul fiecărei partide, pînă a obține egalitatea dorită. Ea a fost consemnată în întîlnirile **Ghițescu — Petrosian, Foișor — Ștefanov, Bărbulescu — Mărășescu, Espig — Lukacs, Ionescu — Armas** și **Vera — Holmov.** O singură excepție de la nota generală, dar una demnă de subliniat, a făcut-o partida dintre **Makropoulos** și **Grünberg**, întreruptă, aducînd ultimului victoria după aproape 9 ore de joc. Timișoreanul a dejucat toate manevrele oaspetelui elen, și-a asigurat un final cel puțin egal (la un moment dat cu posibilitate de a repeta mutările!) pentru ca apoi să forțeze transformarea unui pion central și să obțină punctul. A fost, fără îndoială, un supliment spectaculos oferit la căderea cortinei.

Și, cu aceasta lista rezultatelor — consemnate de arbitrii **Anghel Matei** și **Haralambie Candea** — este completă. Pentru evaluarea lor să mai adăugăm amănuntul reconfortant că doi șahiști români — învingătorul **I. Mărășescu**, alături de mezinul întrecerilor, **D. Bărbulescu** — obțin a doua normă, cea definitivă, de maestru internațional (7,5 puncte). Este și acesta un succes, care se înscrie în bilanțul pozitiv al turneului.

ÎN C.M. DE ȘAH, KASPAROV SE DISTANȚEAZĂ!

MOSCOVA (Agerpres). — Finala turneului candidaților la titlul mondial de șah a continuat la Vilnius cu partida a 4-a, în care **Gari Kasparov** a manevrat foarte bine, cu piesele negre, obținînd avantaj material în fața lui **Vasili Smislov.** Partida s-a întrerupt la mutarea 41, iar simbătă Smislov a anunțat că cedează fără a mai relua jocul, astfel că scorul a devenit 3—1 în favoarea lui Kasparov.

★

A 5-a partidă a finalei candidatelor, pe care și-o dispută la Soci Irina Levitina și Lidia Semenova, s-a încheiat remiză la mutarea a 40-a. Scorul este de 3,5—1,5 puncte în favoarea Irinei Levitina.

TELEX ● TELEX ● TELEX ● TELEX ● TELEX ● TELEX

BOX ● Portoricanul Edwin Rosario (21 ani) campion mondial WBC la categoria ușoară și-a apărat titlul în fața americanului Roberto Elizondo pe care l-a învins, chiar în prima repriză, prin abandon dictat de arbitru. Rosario este neînvins în carieră — 19 meciuri.

CANOTAJ ● A 130-a ediție a faimoasei regate de pe Tamisa dintre „opturile" universităților Oxford și Cambridge a revenit schifului din Oxford care cu 16:45,0 a înregistrat un nou record al competiției, superior cu 13 sec. celui anterior. În palmaresul cursei însă Cambridge are 68 de victorii. Oxfordul 61, la o ediție fiind consemnată... egalitatea!

CĂLĂRIE ● Irlandezul Eddie Mackan pe „Carroll's el paso" a cîștigat „Marele premiu" de la Milano contînd pentru „Cupa mondială" la obstacole. Pe locul 2 brazilianul Nelson Pessoa cu 4 p penalizare.

CICLISM ● A 75-a ediție a clasicei curse Milan — San Remo a revenit detașat lui Francesco Moser cronometrat pe 294 km în 7.22:25 (media orară 39,871 km). La 20 de secunde l-a urmat un pluton numeros al cărui lider a fost irlandezul Sean Kelly.

HALTERE ● La campionatele unionale de la Minsk, recorduri mondiale în serie: Pavel Kuznețov (cat. 100 kg), 241 kg la „aruncat", Aleksandr Guniașev (cat. +110 kg) 208 kg la „smuls" iar Serghei Kolevatov (18 ani), la aceeași categorie, și tot la „smuls" a obținut cu 190,5 kg un record mondial de juniori.

ÎNOT ● La Indianapolis au loc campionatele universitare ale S.U.A. Tracy Caulkins a fost vedeta reuniunii cîștigînd 100 yarzi bras (1:01,37) și 400 yarzi mixt (4:08,37).

SCHI ● După ce vineri reușise o săritură de 182 m — record mondial, simbătă, tot la Oberstdorf, finlandezul Matti Nykaenen (20 de ani) a realizat 185 m!

FOTBAL meridiane

ITALIA (et. 23). Avellino — Lazio 3—0, Catania — Fiorentina 0—2, Genoa — Sampdoria 0—0, Milan — Internazionale 0—0, Pisa — Napoli 1—1, Roma — Udinese 4—1, Torino — Ascoli 0—0, Verona — Juventus 2—1. Pe primele locuri: **Juventus** 33 p, **Roma** 31 p, **Fiorentina** 30 p. Pe ultimele: 15. Genoa 14 p, 16. Catania 10 p.

U.R.S.S. (et. 2). **Dinamo Minsk** a jucat la Dnepropetrovsk, cu campioana țării din 1983, în fața căreia a pierdut cu 2—0. Alte rezultate: Alma Ata — Cernomoreț 2—0, Dinamo Tbilisi — Spartak Moscova 0—0, Șahtior Donețk — Jalghiris 4—1, T.S.K.A. — Dinamo Kiev 1—1, Metallist — Zenit 1—1, Ararat — Dinamo Moscova 5—2, Neftci — Pahtakor 1—0, Torpedo — S.K.A. Rostov 2—1. Pe primul loc: **Torpedo Moscova cu 4 p. Dinamo Minsk**, cu 1 p, se află pe poziția a 15-a.

R. F. GERMANIA (et. 24). Kaiserslautern — Offenbach 1—1, Stuttgart — Leverkusen 2—2, Uerdingen — Bielefeld 1—3, Frankfurt/M. — Braunschweig 1—2, Dortmund — Düsseldorf 6—0, Köln — Mönchengladbach 1—2, Bayern München — Bochum 5—1, Nürnberg — Mannheim 0—0, Hamburg — Bremen 4—0. Pe primele locuri: **Bayern** 35 p, **Hamburg** 34 p, **Mönchengladbach** 33 p. Pe ultimele: 16. Frankfurt/M. 16 p, 17. Nürnberg 14 p, 18. Offenbach 14 p.

ANGLIA (et. 32). Southampton — Liverpool 2—0, Aston Villa — Nottingham Forest 1—0, Everton — Ipswich 1—0, Leicester — West Ham 4—1 Manchester Utd. — Arsenal 4—0, Norwich — Luton 0—0, Notts — Coventry 2—1, Stoke — Birmingham 2—1, Tottenham — West Bromwich 0—1, Watford — Q.P. Rangers 1—0, Wolverhampton — Sunderland 0—0. Pe primele locuri: **Manchester Utd.** 64 p, Liverpool 63 p, **Nottingham Forest** 56 p, **Southampton** 55 p. Pe ultimele: 21. Notts County 28 p, 22. Wolverhampton 24 p.

ÎN „CUPA AFRICII", la Abidjan, pentru locul 3: **Algeria — Egipt 3—1 (0—0).** Au înscris Madjer, Belloumi și Yahi, respectiv Abdelghani din 11 m.

● În preliminariile olimpice: Cuba — Costa Rica 0—0. În clasament conduce Costa Rica cu 3 p. Următorul meci (1 aprilie) Costa Rica — Canada.

Redacția și administrația: cod 79773 București, str. V. Conta 16, oficiul P.T.T.R. 1, tel. centrală 11 79 70 și 11 50 59, secția coresp. 12 42 28; interurban 437; telex 10 350 romsp. Tiparul I.P. „Informația". Pentru străinătate abonamentele prin ILEXIM — departamentul export import presă P.O. Box 136-137 telex 11 226 București, str. 13 Decembrie nr. 6; 10 363

PROLETARI DIN TOATE ȚĂRILE, UNIȚI-VĂ !

Sportul

ZIAR AL CONSILIULUI NAȚIONAL PENTRU EDUCAȚIE FIZICĂ ȘI SPORT

ANUL XL — Nr. 10 658 | 4 PAGINI — 50 BANI | Marți 20 martie 1984

Astăzi, sferturile de finală ale „Cupei României" la fotbal

F.C. ARGEȘ—STEAUA, DERBY-UL ZILEI

Cea mai rapidă programare de partide oficiale din fotbalul nostru se înregistrează astăzi, pentru șase dintre divizionarele „A", solicitate, la 48 de ore după etapa de campionat, **în sferturile de finală ale Cupei, competiție organizată în cadrul marii întreceri „Daciada".** Deci, Sportul studențesc A.S.A. Tg. Mureș, Corvinul, Rapid, F.C. Argeș și Steaua reapar pe terenuri neutre în antepenultima fază a competiției, la startul căreia s-au aliniat sute și sute de echipe. Au ajuns în zonele înalte ale întrecerii numai divizionare „A". În actuala ediție, deși surprizele nu au lipsit, formațiile din cel mai pu-

PROGRAMUL ȘI ARBITRII JOCURILOR

Sibiu : SPORTUL STUD. — A.S.A. TG. MUREȘ
M. Salomir — M. Ludoșan și L. Frunză
Alba Iulia : CORVINUL — RAPID
Fl. Popescu — I. Coț și S. Pantelimonescu
Ploiești : F.C. ARGEȘ — STEAUA
R. Petrescu — L. Măierean și P. Cadar

ternic eșalon competițional s-au impus în fața unora din categoriile inferioare.

Toate partidele de astăzi (vă **reamintim că al patrulea „sfert de finală", Dinamo — Petrolul, a fost amînat**) promit spectacole fotbalistice. Să le trecem în revistă.

Sportul studențesc — A.S.A. Tg. Mureș. Dacă judecăm întîlnirea prin prisma locurilor din clasament, studenții bucureșteni au întîia șansă. Să nu uităm însă că e vorba de un meci de

(Continuare în pag 2-3)

24 DE ORE PÎNĂ LA MECIUL RETUR ÎN C.C.E.

DINAMO BUCUREȘTI — DINAMO MINSK

Mîine, pe stadionul „23 August", se joacă „repriza a doua" a mult așteptatului duel **Dinamo București — Dinamo Minsk**, după prima rundă, disputată la 7 martie, la Tbilisi, și încheiată cu un promițător 1—1 pentru campioana României.

Cele aproape două săptămîni au trecut destul de greu, la aceasta contribuind nerăbdarea suporterilor, care au luat cu asalt casele de bilete.

Dinamo s-a pregătit în mod special, ca și pentru meciul tur, renunțînd la partida cu F. C. Olt, pentru a putea pune la punct numeroasele probleme tehnico-tactice legate de acest meci decisiv. Ieri, după-amiază, pe stadionul Dinamo, a avut loc, așa cum am anunțat, jocul-școală cu participarea întregului lot. Între timp, am stat de vorbă cu **Cornel Dinu**, care urmărea de pe margine partida condusă de „arbitrul" **D. Nicolae-Nicușor.** Cornel Dinu spunea : **„Ne așteaptă un retur foarte greu, în fața unei echipe care atacă mereu și care contează mult pe avantajul tactic al jocului în deplasare, ea avînd „jurisprudența" unor recente succese în acest sens (2—2 la Zürich, cu Grasshoppers și 6—3 la Győr, cu Raba Eto). Sigur că avem avantajul de a cunoaște pe viu resursele tehnico-tactice ale echipei bieloruse, dar nu vom cădea în păcatul de a limita desenul tactic al echipei lui Pudîșev la ceea ce ne-a arătat la Tbilisi. Ne-am pregătit cu seriozitate și sperăm ca meciul retur să aducă clubului nostru satisfacția de a juca în semifinalele Cupei campionilor, ceea ce ar fi o performanță inedită în fotbalul nostru. Repet, însă, meciul e foarte greu și sînt convins că va fi jucat pînă la fluierul final".**

Dinamo se va antrena și în cursul zilei de astăzi, în vederea definitivării formației, în care nu va putea fi prezent **Andone**, care a primit la Tbilisi al doilea cartonaș.

★

Dinamo Minsk sosește în cursul dimineții de astăzi. **Echipa a jucat, pe un teren greu, la Dnepropetrovsk, meciul de campionat cu echipa campioană Dnepr.** Formația lui Pudîșev și Gurinovici a jucat din nou un meci de atac, confirmîndu-și orientarea tactică tradițională. Ea a pierdut meciul cu 0—2, în urma unor goluri de contraatac, cu fundașii centrali avansați.

Față de interesul pe care îl manifestă spectatorii și telespectatorii, vă prezentăm lotul lui Dinamo Minsk, specificînd **vîrsta fiecărui jucător,**

(Continuare în pag 2—3)

Duminică, prima manșă a finalei „Cupei I. H. F." la handbal feminin

LA OLDENBURG, CHIMIȘTUL RM. VÎLCEA TREBUIE SĂ JOACE PENTRU VICTORIE, NUMAI PENTRU VICTORIE !

Chimistul Rm. Vîlcea a intrat, cum se spune, în ultima linie dreaptă a preparativelor sale pentru finala **„Cupei I.H.F."** la handbal feminin. **Duminică**, la ora 15, ora 16 la noi, **formația pregătită de antrenorul emerit Constantin Popescu va susține la Oldenburg, în R. F. Germania, prima manșă a finalei acestei competiții continentale în compania echipei locale VfL**, urmînd ca sîmbătă, 31 martie, la ora 17,30, să evolueze pe teren propriu, în Sala sporturilor din Rm. Vîlcea, în partida retur.

Alături de preparativele firești, sporite ca intensitate, Chimistul a susținut duminică și un test — în condiții de competiție oficială —, jucînd la Bacău derbyul Diviziei „A" cu Știința. Meci folositor, care a scos în evidență și lucruri pozitive, dar și carențe asupra cărora antrenorul și jucătoarele trebuie să stăruie în analiză lucidă și în eliminarea lor prin pregătiri adecvate. **La polul pozitiv se află puterea fizică de a rezista unei întreceri în viteză, cu mare consum de energie, de a avea capacitatea necesară ripostei pînă în final, precum și puterea morală de a reface de la 15—24 la 21—24, tocmai atunci cînd tribuna arbiplină scanda „ze-ce, ze-ce !", adică cerea Științei să-și mărcească avansul la 10 goluri.** Cele 6 puncte înscrise consecutiv, prin acțiuni susținute într-un tempo rapid, asemănător celui impus de partenere, dovedesc faptul că formația Chimistul Rm. Vîlcea are resurse tehnice și fizice, dispunînd, în aceeași măsură, de forță psihică.

Meciul de la Bacău, bun pe ansamblul său, aproape chiar

Hristache NAUM

(Continuare în pag. a 4-a)

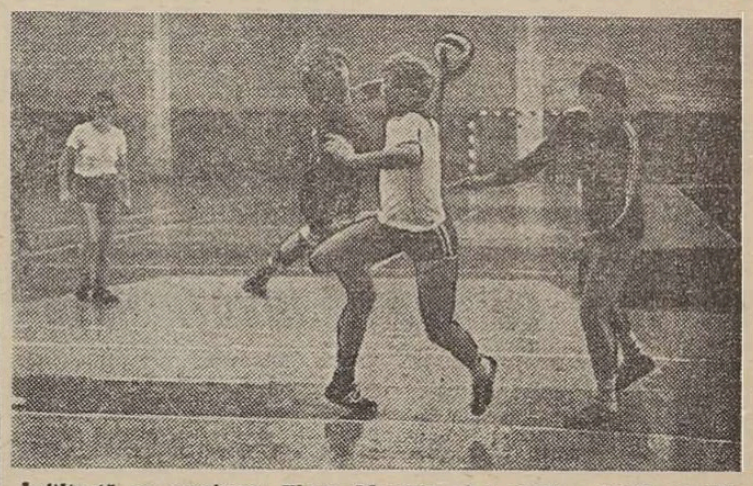

Infiltrată pe semicerc, Elena Morariu *și-a creat o bună situație pentru a înscrie. Poate că și la Oldenburg...* Foto : Ion MIHĂICĂ

Jocurile Olimpice de vară '84 bat la ușă !

ECHIPA DE LUPTE GRECO-ROMANE SE REAFIRMĂ, DAR EXAMENUL PREOLIMPIC VA FI CURÎND LA C. E.

Stăruie încă o prudență nejustificată în abordarea întîlnirilor și greșeli tactice, inclusiv la lupta de apărare „în parter"

Cu participarea la recentele întreceri de la **Szeged**, competiție deosebit de puternică (119 concurenți — 4 campioni olimpici, 6 mondiali și 5 europeni, în total 30 de medaliați !), **componenții lotului nostru olimpic de lupte greco-romane au încheiat o suită de 8 turnee internaționale de pregătire și verificare de diferite valori,** în cadrul cărora au fost „rodați" 15 dintre fruntașii acestei discipline. Este, desigur, prilejul unui bilanț care poate oferi unele repere importante, acum, cu doar o lună înaintea campionatelor europene de la **Jönköping** (Suedia), precum și în perspectiva reprezentării la Jocurile Olimpice de la Los Angeles. **„Un bilanț care** — ne spunea antrenorul emerit **Ion Corneanu** — **permite atît o analiză obiectivă de ansamblu, privind potențialul echipei, cît și aprecieri individuale de mare utilitate pentru actuala etapă de pregătire".**

Înaintea altor comentarii, să amintim că la cele 8 turnee internaționale, desfășurate în **Suedia** (7 concurenți români), **Finlanda** (7), **Bulgaria** (10), **Franța** (6), **Ungaria** (9), **Iran** (2), **Ungaria** — „Dinamoviadă" (2) și **R. D. Germană** — juniori (1), luptătorii noștri au susținut 175 de întîlniri, cîștigînd 117 și pierzînd 58, cucerind 11 locuri 1, 11 locuri 2 și 8 locuri 3. Sînt cifre care evidențiază o creștere valorică a ECHIPEI, față de perioada în care (ne reamintim cu aceeași insatisfacție) luptătorii români încheiau cu un insucces participarea la campionatele mondiale de la Kiev.

Turneele amintite au însemnat, înainte de toate, nu o „cursă" pentru ocuparea locurilor fruntașe în clasamentele

Dan GARLEȘTEANU

(Continuare în pag. a 4-a)

DACIADA

Finalele Complexului aplicativ „Pentru apărarea patriei"

PRIMA EDIȚIE (de iarnă) — O FRUMOASĂ REUȘITĂ

Calendarul competițiilor sportive de masă adresate pionierilor și înscrise sub genericul **„Daciadei"** este îmbogățit, începînd din acest an, cu un concurs, cu un bogat conținut instructiv-educativ. Este vorba de Complexul aplicativ **„Pentru apărarea patriei", etapa de iarnă.** La mijlocul săptămînii trecute, pe valea ce duce spre Piriul Rece, s-a desfășurat finala pe țară a acestei competiții la care au participat echipajele campioane din 25 de județe (cîte 3 băieți și 3 fete). Întrecerile, organizate de Consiliul Național al Organizației Pionierilor, au constat, în principal, dintr-un „maraton" de 4,5 km pe schiuri de fond. Dar nu pe un parcurs recunoscut, ci cu orientare după hartă și busolă, cu 10 puncte de control, la care se cerea trecerea unor probe speciale. Acestea au constituit adevărate examene ale cunoștințelor acumulate la pregătirea în cadrul formațiunilor „Pentru apărarea patriei". Ce aveau de rezolvat ? Aprecieri de distanțe și orientări în condiții deosebite, situații de prim-ajutor medical, trecerea prin terenuri cu obstacole, aruncări la țintă, parcurgerea tîrîș a unor terenuri, cu schiurile la picioare, cercetarea zonei din jurul punctului de control și notarea observațiilor, transmiterea de mesaje prin semnale cu fanioane, slalom pe teren în pantă pronunțată, probă de tir sportiv și altele. Această înșiruire dă imaginea

Zăpada a supus la grele încercări pe participanții la etapa de iarnă a Complexului aplicativ „Pentru apărarea patriei". În imagine : un echipaj la punctul de control

Viorel TONCEANU

(Continuare în pag 2—3)

De vineri, la Pitești

„TROFEUL CARPAȚI" LA POLO, O COMPETIȚIE DE TRADIȚIE

Între punctele de atracție ale acestei săptămîni sportive se înscrie și tradiționalul Turneu internațional de polo al țării noastre. Ajuns la a opta ediție și dotată cu „Trofeul Carpați", atractiva competiție se va desfășura, în premieră, la Pitești, unde vor fi reunite opt echipe reprezentative, unele din elita sportului cu mingea pe apă. Ele au fost împărțite în două grupe : „A" : **Ungaria, Bulgaria, Polonia, România ; „B" : Cuba, Iugoslavia, Cehoslovacia, Egipt.**

Avem toate motivele să anticipăm o întrecere viu disputată și așteptăm ca echipa noastră națională să se numere printre animatoare. Polo-iștii din lot promit, dealtfel, evoluții care să-i arate înscriși pe drumul reabilitării acestui atît de spectaculos joc. Antrenorii **Gheorghe Zamfirescu** și **Dinu Popescu**, împreună cu jucătorii selecționați, au pregătit cu deosebită atenție importanta competiție. În meciurile de la Pitești, formația va fi alcătuită din **Spînu, Simion** — portari, **Hagiu, Costrăș, Gordan, Ardelean, Ș. Popescu, Ungureanu, Moiceanu, Cr. Dan, E. Ionescu, Gaiță, V. Șerban, Fr. Kiss, Pantea.**

În ziua inaugurală, vineri, au loc două reuniuni. Echipa României joacă dimineață cu Polonia, iar după-amiază cu Ungaria, vicecampioană a lumii și a Europei.

La finalele de judo-tineret

SPORTIVII DE LA STEAUA — TREI TITLURI

Simbătă și duminică, în Sala sporturilor „Victoria" din Ploiești s-a desfășurat finalele **Campionatelor republicane de judo pentru tineret.** 165 de judoka și-au disputat cele 7 titluri de campioni ai țării, pe anul 1984, oferind numeroasluri publice prahovean aflat în sală partide viu disputate și de un bun nivel tehnic. **O performanță cu totul remarcabilă au realizat sportivii de la Steaua (secția de judo a fost înființată pe 1 octombrie) care au reușit să obțină 3 titluri.** C. teva amănunte:

În cadrul categoriei **superușoară,** finala s-a disputat între **Mihai Tîrlea** (Rapid Oradea) și **Sorin Mititelu** (Energia Buc.). Pînă în min. 3, sportivul orădean nu a reușit să se impună decisiv, conducînd doar cu 3 p. Dar, ajungînd în lupta la sol, Tîrlea reușește să fixeze adversarul și astfel a cîștigat finalele de limită. Pe locul 3 s-au clasat: **Stănică Ștefănescu** (Viitorul Pitești) și **Orlando Zamfir** (T.C.A.Z. Buc.).

Cea mai spectaculoasă finală s-a dat la **semiușoară", dintre componenții lotului olimpic Adrian Mudura** (Steaua) și **Dorin Prințea** (C.S.Ș. Gloria Arad). Pînă în min. 5, ambii sportivi aveau înscris pe tabela de marcaj cîte un yuko (7 p). După cîteva secunde, arădeanul reușește un procedeu de koka (3 p) însă, văzînd-se în avantaj, slăbește tempoul și este penalizat cu shido (3 p). În ultimul minut sportivul de la Steaua insistă, atacă mai mult, dar fără eficacitate. Terminînd este declarat învingător (5—5) decizia arbitrilor a fost, firește în favoarea sportivului bucureștean care a dominat lupta în final. Locul 3 a fost ocupat de **Iulian Rusu** (Energia Buc.) și **Marian Chirazi** (Rulmentul Bîrlad).

„Ușorul" **Ștefan Nagy** (Steaua) în finala cu **Petrică Fluieraru** (C.S.Ș. Pitești), după o suită de procedee tehnice cotate cu 5 p, reușește o secerare (sehibarai) prin care își „proiectează" adversarul și obține ippon-ul. Pe locul 3, **Nicolae Mihu** (Otelul Tîrgoviște) și **Attila Biro** (Rapid Oradea).

Marian Albișor (Steaua), la „semimijlocie", nu a avut probleme, învingînd în min. 1, prin ippon, pe **Valeriu Constantinescu** (C.S.Ș. Energia Buc.). Următoriii clasați: **Nicolae Iosif** (Spartac Oradea) și **Teodor Pop** (C.S.Ș. Gloria Arad).

La „mijlocie", finala s-a disputat între doi judoka orădeni. **Ferenez Szabo** (Spartac) și **Laszlo Dobai** (Rapid). Victoria a revenit lui Szabo (7 p). Pe locul 3 **Petre Anițoaie** (Dinamo Buc.) și **Mihail Luca** (C.S.Ș. Iași).

Componenți ai el al lotului olimpic, **Adrian Cîinci** (Metalul Plopeni), după ce a cîștigat detașat finalele de la cat. semigrea prin ippon, reușește în finala cu **Marian Dinu** (Voința Focșani) să obțină victoria prin tehnică. **El fiind declarat și cel mai tehnic judoka al campionatelor.** Pe locul 3, **Marian Grozea** (C.S.M. Borzești) și **Dan Arimie** (C.S.Ș. Șoimii Sibiu).

În ziua cînd împlinea 18 ani, „grelul" Ioan Csiszer (Gloria Arad) reușea să cîștige și titlul de campion în fața lui **Gabriel Burlău** (Spartac Oradea), prin tradiționalul său procedeu victorios — fixare. Pe locul 3, **Sorin Cojocaru** (Unirea Focșani) și **Viorel Tarău** (Rapid Oradea).

Întrecerile s-au desfășurat în condiții de deplină sportivitate, o contribuție deosebită având și organizatorii.

Nicolae CHINDEA

Primul concurs de verificare a loturilor de motocros

UN TEST CU MULTE ÎNVĂȚĂMINTE

După intense antrenamente de pregătire fizică specifică și de atelier, sportivii selecționați la cercurile sportiste din clubul Steaua, Steaua roșu Brașov, Poiana Cimpina, Torpedo Zărnești, Locomotiva Pitești, Electro Sf. Gheorghe, I.T.A.-Chimia Buzău, I.R.A. Tg. Mureș, I.U.P.C. Bălcoi și I.T.A. Tg. Jiu s-au aliniat duminică dimineața la startul primului concurs al sezonului, desfășurat pe traseul de pe Dealul Muscel de la marginea localității Cimpina. În program a figurat o clasă mixtă (250 cmc seniori și 125 cmc — tineret) în două manșe, fiecare a 30 de minute, plus două ture.

Întrecerile au constituit și un prim test al loturilor reprezentative de seniori și tineret. În ceea ce privește evoluția alergătorilor fruntași, maestrul sportului Stelian Chiliu a fost pe deplin multumit de comportarea campionului țării **Ernest Müller,** care s-a detașat în meritoas învingător. În ambele manșe. Pentru restul selecționabililor, cu mai multe sau mai puține scăderi de ordin tehnic sau fizic, antrenorul lotului de seniori a indicat un program suplimentar de pregătire în vederea cursei de verificare formel sportive. În schimb, la tineret, maestrul emerit al sportului **Gheorghe Ioniță** are de pe acum certitudini asupra a trei din cei patru titulari ai echipei de la clasa 125 cmc, **Paul Schmidt** (duminică, în vervă deosebită), **Florian Pop** și **Lazslo Tomoșvari** prezentîndu-se în evident progres. Pentru ultimul titlu vacant, antrenorul federal tineret candidează **Vasile Poenaru, Gabriel Fiorea, Eugen Moașa** și alți talenați motocrosiști, care s-au străduit, dar fără a reuși să se remarce în fața publicului.

Și acum cîteva constatări, mai puțin îmbucurătoare, comune aproape tuturor concurențiilor. Marea majoritate a alergătorilor nu au știut să se alinieze variantă cea mai bună de teren pe un traseu desfundat în multe porțiuni, întrind cu rotile aproape în... planșeu, grupați de alte șocuri repetate și o mai mare uzură a suspensiilor de la motociclete. Și nu este de mirare că alunecoase răsturnîndu-se de cîteva ori în același loc; iar, în sfîrșit, cel mai mulți n-au avut suficiente resurse fizice pentru a menține un ritm constant de la o tură la alta. Aceste carențe, ca și cele referitoare la prestația tehnică a pilotelor în ambele manșe. Pentru restul selecționabililor, cu mai multe sau mai puține scăderi de ordin tehnic sau fizic, antrenorul lotului de seniori a indicat un program suplimentar de pregătire în vederea cursei de verificare formel sportive. În schimb, la tineret, maestrul emerit al sportului **Gheorghe Ioniță** are de pe acum certitudini asupra a trei din cei patru titulari ai echipei de la clasa 125 cmc, **Paul Schmidt** (duminică, în vervă deosebită), **Florian Pop** și

Campionatele naționale de schi fond juniori

ILEANA HANGAN, UN TALENT AUTENTIC

BUȘTENI, 19 (prin telefon). După ce simbătă s-au desfășurat probele individuale, **Campionatul republican al juniorilor la schi fond,** care a avut loc pe trasee amenajate pe Valea Cerbului, s-a încheiat luni cu probele de ștafetă.

Fără îndoială, în prim-plan s-a situat, din start pînă în sosire, **Ileana Hangan,** de la CSȘ Bistrița care, în cele 3 zile (duminică a alergat și în „Cupa Carpați") a făcut totul pentru a demonstra din nou o formă bună. După ce a cîștigat la o diferență apreciabilă titlul la individual, ca a fiecărui curs, remarcabilă și la ștafetă — ninsoarea abundentă a îngreunat traseul — aducînd victoria echipei sale. Ea a plecat în ultimul schimb cu un minimum de 1:40,0 față de Dominița Bașa (Dinamo I-C.S.Ș. Rîșnov) reușind să o ajungă, să o întrecă și să încheie cu un avans consistent. Referindu-ne la întrecerile fetelor să menționăm victoria ocheptă în concursul școlii republican al juniorelor II și III, în care s-au detașat scheiarele de la Vatra Dornei, **C.S.Ș. Constructorul Miercurea Ciuc, Dinamo Brașov și C.S.Ș. Bistrița.** O mențiune și pentru Mihaela Cîrstoi (C.S.Ș. Predeal) care, deși are doar categoria copii, s-a situat printre primele la juniore II.

Dacă individuale baietilor au oferit cursa cea mai bună a sezonului trecut, **Caroly Kope** (Dinamo Brașov). În schimb, ștafeta a prilejuit o întrecere echilibrată, pasionantă, decisă abia pe ultimii metri cînd al 4-lea schimb al echipei A.S.A. Brașov, **Sandor Csedö,** a reușit un avans de doar 3 secunde în fața lui Caroly Kope, după o alergare „cap la cap" pe întregul traseu. În concursul juniorilor II și III, am notat **victorii detașate ale** reprezentanților de la **ASA Brașov** și **C.S.Ș. Gheorgheni.**

REZULTATE TEHNICE: individual, juniore I: 1. Ileana Hangan (C.S.Ș. Bistrița) 38:33,6, 2. Ildiko Ballo (IEFS) 40:07,9, 3. Viorica Vrăjmaș (C.S.Ș. Bistrița) 40:38,3; 4. Nicoleta Filimon (C.S.Ș. Vatra Dornei) 41:01,9, 5. Daniela Toc (Tractorul) 41:20,2, 6. Angela Rîșnoveanu (Tractorul) 41:34,10; **juniore II: 1. Veronica Ungureanu (C.S.Ș. Vatra Dornei) 19:28,8,** 2. Luminița Bașa (Dinamo Brașov) 20:23,0, 3. Livia Răcilă (C.S.Ș. Bistrița) 20:49,0; **juniore III: 1. Edith Bakö (C.S.Ș. Constructorul Miercurea Ciuc) 20:04,4,** 2. Ermese Kovacs (C.S.Ș. Constructorul Miercurea Ciuc) 20:41,1, 3. Maria Bratu (Dinamo Brașov) 20:42,6; **ștafetă: 1. C.S.Ș. Bistrița** (Vrăjmaș, **Alexandra Coni, Răcilă, Hangan**) 1h19:41,2, 2. Dinamo I — C.S.Ș. Rîșnov 1h20:03,4, 3. Brașovia 1h20:19,6; **juniori I: 1. C. Kope** (Dinamo Brașov) 37:04,8, 2. S. Abriham (Dinamo) 37:18,0, 3. G. Boitiș (A.S.A.) 37:23,2, 4. S. Cedö (A.S.A.) 37:34,0, 5. D. Prodi (Dinamo) 37:40,5, 6. E. Pop (Dinamo) 38:11,6; **juniori II: 1. N. Serban (A.S.A.)** 34:43,8, 2. F. Burcă (Dinamo — C.S.Ș. Predeal) 36:09,3, 3. Cristoleanu (C.S.Ș. Rîșnov) 36:19,6; **juniori III: 1. E. Tanko (C.S.Ș. Gheorgheni)** 35:53,6, 2. N. Zaharie (C.S.Ș. Bistrița) 36:38,6, 3. I. Senchea (Dinamo) 36:57,7; **ștafete: 1. ASA Brașov** (Boitiș, Onodi, Șerban, Cedö) 1h36:56,3, 2. Dinamo 1h36:59,4, 3. A.S.A. I Brașov 1h37:42,3.

Emanuel FÂNTÂNEANU

„CUPA POIANA" ȘI „CUPA TELEFERIC" LA SCHI ALPIN

Pîrtiile din **Poiana Brașov** vor găzdui, începînd de mîine, două competiții schiori internaționale de schi alpin: **„Cupa Poiana"** și **„Cupa Teleferic"**, concursuri cu punctaj F.I.S., prevăzute în calendarul federației internaționale de schi.

Întrecerile vor debuta cu **„Cupa Poiana"**, la care vor fi prezenți schiori internaționali din Bulgaria, Cehoslovacia, Italia, Polonia, Ungaria, Uniunea Sovietică și România. Vor avea loc curse de slalom special cu frumoase perspective, Odeon, care s-a confirmat din nou că se adaptează la terenul moale, întrecîndu-l la mare luptă pe Secrest, care a galopat pe potou, și Mohor, aflat la cea de a doua victorie consecutivă, devenind o formă de zile mari. Am lăsat la urmă victoria obținută de Virtuțea, care a produs o excelentă impresie, M. Simion prezentîndu-o într-o totală transformare.

REZULTATE TEHNICE: Cursa I: 1. Secrest (Dinamo) 1:42,4, 2. Honorică, 3. Trandafir. Cota: cîșt. 3, ord. triplă 93. **Cursa a II-a:** 1. Secărică (Costica) 1:41,6, 2. Similescu, Cochet. Cota: cîșt. 4, ev. 28. **Cursa a III-a:** 1. **Virtuțea** (Simon) 1:47,4, 2. Iezna, 3. Portocala. Cota: cîșt. 4, ev. 70, ord. triplă 253. **Cursa a IV-a:** 1. Mohor (Suditu) 1:39,0, 2. Sincera, 3. Persoana. Cota: cîșt. 11, ev. 17, ord. triplă 168. **Cursa a V-a:** 1. Periocica (Sandu) 1:41,9, 2. Respect. Cota: cîșt. 2,20, ev. 38. **Cursa a VI-a:** 1. Vigu (V. Popa) 1:32,9, 2. Percutor, 3. Gogol. Cota: cîșt. 3, ev. 7, ord. triplă 99, triplu 2—4—6 450. **Cursa a VII-a:** 1. Odeon (Costică) 1:35,2, 2. Sufix, 3. Hemeius. Cota: cîșt. 3, ev. 26, ord. triplă 390. **Cursa a VIII-a:** 1. **Topcrad** (Cochet) 1:32,6, 2. Răsad, 3. Sorin. Cota: cîșt. 5, ev. 34, ord. triplă 91. **Cursa a IX-a:** 1. Humor (Nacu) 1:34,1, 2. Cochet, 3. Subdolea. Cota: cîșt. 1,60, ev. 15, ord. triplă 94, triplu 5—7—9 120. **Cursa a X-a:** 1. Oazan (Suditu) 1:48,1, 2. Galilia. Cota: cîșt. 2, ord. triplă 253.

Anunțăm că **Campionatele naționale de schi fond** se vor desfășura la **Poiana Tarnița.**

CAMPIONATELE NAȚIONALE ALE BIATLONIȘTILOR SENIORI

Începînd de miercuri, trascele amenajate în Valea Rișnoavei de lîngă Predeal vor găzdui întrecerile **Campionatelor naționale ale seniorilor biatloniști.** În program figurează probele de **20** și 10 kilometri individual, precum și întrecerea de ștafetă. Se pare de pauză (joi) va fi organizată cursa feminină de 20 de kilometri pentru cadrul **campionatelor naționale de schi fond.** Ea va reprezenta de la întrecerile desfășurate la începutul lunii februarie la Piatra Fîntînele.

„CUPA FEDERAȚIEI" LA SANIE SENIORI

SINAIA (prin telefon). Pe pîrtia din localitate, simbătă și duminică, s-a desfășurat **„Cupa Federației"** la sanie, la startul căreia s-au aliniat sportivi de la **C.S.Ș. Petroșani, C.S.Ș. Vatra Dornei, C.S.Ș. Miercurea Ciuc, Tractorul Brașov, A.S.A. Brașov, C.S.O. Sinaia, C.S.Ș. Sinaia, Bucegi Sinaia, Carpați Sinaia, Voința Sinaia.** În ciuda ninsorii torențiale, concursul a fost reușit, confirmînd ierarhiile de la campionatele naționale, recent disputate. **REZULTATE, senioare: 1. Livia Ruhengheriu** (C.S.Ș. Petroșani) 141.00, 2. Gabriela Haja (A.S.A.) 141.07, 3. Rita Gheorghită (Tractorul) 144.42; **seniori: 1.** I. Apostol (A.S.A.) 145.77, 2. Paul Schmidt (Poiana Cimpina), 3. Al. Enceanu (Steagul roșu Brașov), 4. Fl. Pop (I.R.A. Tg. Mureș), 5. A. Ilie (Steaua), 6. V. Poenaru (Steaua).

Traian IOANIȚESCU

COMPLEXUL APLICATIV „PENTRU APĂRAREA PATRIEI"

(Urmare din pag. 1)

complexității competiției. Este adevărat, pionierii participă de opt ani la Complexul aplicativ „Pentru apărarea patriei", dar vara. Acum, însă, la dificultățile probelor specifice, s-a mai adăugat una : zăpada de peste un metru grosime.

Am văzut echipaje „înotînd" pur și simplu în zăpadă, dar reușind să se descurce de minune. Alți copii, plutonierii cîte un schi la slalom, au coborît mai mult tîrîș pentru a salva situația echipei. „Mulți concurenți au luptat admirabil — aprecia și Iulian Ghițescu, șeful comisiei de specialitate din cadrul C.N.O.P. Dar trebuie să spunem că se cere ca profesorii, instructorii acestor sportivi să pună mai mult accent în pregătire pe cunoștințele de orientare după hartă și busolă". Subscriu la aceasta și prof. Traian Popa (Brașov), directorul tehnic al competiției.

Finala acestui concurs — căruia C.N.O.P. i-a acordat multă grijă — constituie un promițător început de drum.

În ceea ce-i privește pe micii participanți, credem că nu vor uita multă vreme dificultățile întrecerii. Primele trei locuri ocupate în clasament evidențiază, firește, pe cei mai buni, ca și mințica profesorilor care s-au ocupat de pregătirea copiilor : 1. echipajul Liceului de matematică-fizică nr. 3 Cluj-Napoca (conducător prof. A. Martonfi), 2. echipajul Școlii generale nr. 4 din Vulcan, Hunedoara (prof. D. Durnea), 3. echipajul Școlii generale din Grințești, Neamț (prof. V. Răschitoru).

Campionatele republicane de baschet

ECHIPA MASCULINĂ I.C.E.D. A REVENIT PE LOCUL 3

Miercuri și joi, etapă intermediară la fete, cu derbyul Olimpia — Universitatea (Iuj-Napoca

După mecîurile etapei a 30-a a întrecerii masculine și a 31-a a celei feminine, tot clasamentele campionatelor naționale de baschet s-a produs o singură modificare importantă : echipa masculină C.E.D. C.S.Ș. 4 București a revenit pe locul 3, în locul formației Rapid București (trecută acum pe locul 4). La fete, Universitatea C.S.Ș. Viitorul Cluj-Napoca s-a distanțat la 2 puncte față de Olimpia, dar lupta pentru titlu continuă — între aceste echipe — cu multă dîrzenie. În acest sens, partidele Olimpia — „U", care vor avea loc miercuri și joi (în sala Olimpia, la ora 18,30 și respectiv 12,30), în cadrul etapei a 32-a a Diviziei „A", au o importantă majoră în decidere cîștigătoarei titlului. Iată acum unele amănunte de la mecîurile de sîmbătă și duminică :

FEMININ, GRUPA 1—6

OLIMPIA BUCUREȘTI — PROGRESUL BUCUREȘTI 1—1 : 64—65 (34—36) și 71—55 (35—31). Ne vom referi la prima din cele două întîlniri găzduite de sala Progresul în care s-au înfruntat numeroase răsturnări de scor, iar în repriza secundă avantajul a alternat la diferențe minime. În final, Olimpia a cîștigat cu 64—61. dar Progresul a realizat două cosuri prin **Elena Puișcașu** și **Luminița Mărînguț,** preluînd conducerea. Olimpia a mai avut un rezultat mic în ultimele 33 de secunde, însă nu a izbutit să înscrie împotriva unei foarte mobile apărări în zonă. Progresul a marcat victoria pentru că a făcut un joc colectiv și pentru că a avut în Elena Puișcașu și Georgeta Simioană realizatoare de excepție. **Viorica Ciocan** (care a înlocuit-o pe **Cornelia Stoichiță,** accidentată) și-a îndeplinit foarte bine rolul de conducătoare de joc. La Olimpia, faptul că **Mariana Bădinici** a avut o eficiență deosebită nu a suplinit mediocritatea celorlalte componente ale echipei. A doua zi, de la scorul de 41—41 (min. 25) Olimpia s-a despărțins la 55—41 în fața unei formații „obosită" de efortul de ieri. Au înscris : **Puișcașu** 22+10, **Simioană** 13+11, **Mărînguț** 12+12, **Kapelovies** 2+4, **Ciocan** 2+10, **Alexandru** 0+8 pentru echipei, respectiv **Pîrvan** 8+2, **Stîngă** 0+2, **Trică** 0+16, **Bîră** 6+2, **Cristea** 8+12, **Marinache** 10+8, **Bădinici** 28+14. **Lefter** 6+10, **Cîmpeanu** 4+8. Cupturile de arbitri **Em. Nicolescu — I. Olaru** (simbătă), **P. Pașcu — M. Dimancea** (duminică) au condus foarte bine. (**D. STĂNCULESCU**).

UNIVERSITATEA CLUJ-NAPOCA — VOINȚA BUCUREȘTI 2—0: 79—67 (43—33) și **67—54** (33—24). Meciuri dominate, uneori cu autoritate, de echipa clujeană, care a dovedit mai omogene și mai precise în acțiuni. (**M. RADU,** coresp.).

Roman Opșitaru *(în imagine il vedem aruncînd la coș) și-a făcut o bună reintrare cu prilejul meciului Steaua — C.S.U. Sibiu* Foto : Dragoș NEAGU

CRIȘUL ORADEA — POLITEHNICA SPORTUL STUDENȚESC BUCUREȘTI 1—1 : 68—68 (36—35) și **67—76** (32—39). Scorurile reflectă fidel comportările celor două echipe, diferența din partida de duminică fiind mult mai evidentă. (**I. GHIȘA,** coresp.).

GRUPA 7—12

ICEMENERG BUCUREȘTI — CHIMISTUL RM VÎLCEA 1—1 : 72—83 (36—41) și **88—76** (50—34). Ambele echipe s-au împărțit nu numai victoriile, ci și perioadele de dominare. (**D. DIACONESCU,** coresp.).

COMERTUL 13. MUREȘ — C.S.U. PLOIEȘTI 2—0 : 76—73 (37—38) și **92—55** (47—31). Replici dîrzâ a ploieștencilor care sîmbătă au fost foarte aproape de a obține o prețioasă victorie. (**C. ALBU,** coresp.).

POLITEHNICA TIMIȘOARA — MOBILA SATU MARE 0—2 : 64—72 (31—41) și **53—61** (24—29). Surprinzătoare victorii ale sătmărencelor. Localnicele au avut handicapul absenței **Bodicăi Armion** (accidentată). (**C. CREȚU,** coresp.).

MASCULIN, GRUPA 1—6

OLIMPIA BUCUREȘTI — PROGRESUL BUCUREȘTI 1—1 : 64—65 (34—36) și 71—55 (35—31). Ne vom referi la prima din cele două întîlniri găzduite de sala Progresul în care s-au înfruntat numeroase răsturnări de scor, iar în repriza secundă avantajul a alternat la diferențe minime. În final, Olimpia a cîștigat cu 64—61, dar Progresul a realizat două cosuri prin **Elena Puișcașu** și **Luminița Mărînguț,** preluînd conducerea. Olimpia a mai avut un rezultat mic în ultimele 33 de secunde, însă nu a izbutit să înscrie împotriva unei foarte mobile apărări în zonă. Progresul a merecut victoria pentru că a făcut un joc colectiv și pentru că a avut în Elena Puișcașu și Georgeta Simioană realizatoare de excepție. **Viorica Ciocan** (care a înlocuit-o pe **Cornelia Stoichiță,** accidentată) și-a îndeplinit foarte bine rolul de conducătoare de joc. La Olimpia, faptul că **Mariana Bădinici** a avut o eficiență deosebită nu a suplinit mediocritatea celorlalte componente ale echipei. A doua zi, de la scorul de 41—41 (min. 25) Olimpia s-a despărțins la 55—41 în fața unei formații „obosită" de efortul de ieri. Au înscris : **Puișcașu** 22+10, **Simioană** 13+11, **Mărînguț** 12+12, **Kapelovies** 2+4, **Ciocan** 2+10, **Alexandru** 0+8 pentru echipei, respectiv **Pîrvan** 8+2, **Stîngă** 0+2, **Trică** 0+16, **Bîră** 6+2, **Cristea** 8+12, **Marinache** 10+8, **Bădinici** 28+14. **Lefter** 6+10, **Cîmpeanu** 4+8. Cupturile de arbitri **Em. Nicolescu — I. Olaru** (simbătă), **P. Pașcu — M. Dimancea** (duminică) au condus foarte bine. (**D. STĂNCULESCU**).

UNIVERSITATEA CLUJ-NAPOCA — VOINȚA BUCUREȘTI 2—0: 79—67 (43—33) și **67—54** (33—24). Meciuri dominate, uneori cu autoritate, de echipa clujeană, care a dovedit mai omogene și mai precise în acțiuni. (**M. RADU,** coresp.).

I.C.E.D. — DINAMO ORADEA 2—0 : 79—78 (46—36) și **91—57** (46—25). Partidă extrem de echilibrată, cîștigată de gazde în ultimele secunde. Prin punctele **Voicu,** hotărîtoare în rezultatul de la 79—76 (duminică, echipa I.C.E.D. a rupt echilibrul după sprintind dezinvolt rie la scor.

Etapa s-a încheiat, comentariile continuă

LA PETROLUL : OAMENI NOI, VALORI NOI

Alături de F.C. Argeș, Petrolul poate fi socotită revelația returului. Dintre echipa resemnată, vîlguită, fără personalitate, cu un atac fainent și o apărare doar cu numele — iată că cele 7 etape de campionat scurse în retur — ca și calificarea în sferturile de finală ale Cupei Românie! — au înfățișat juniorilor de fotbal o altă echipă de fotbal Petrolul : nu numai una cu caracter nou și în tot și pe banca antrenorilor, ci și o echipă plină de vitalitate, mereu mai sigură pe ea, care nu se sperie de nici un adversar, o formație, în care, desfășurînd un fotbal modern, în continuă mișcare, a făcut să renască speranțele superioriori să, foarte numeroși, de a se salva de la retrogradare. Avînd acum un stil de joc adaptat pînă în pormod pentru adversari, Petrolul a acumulat 9 puncte (golaveraj 7—3), afîlndu-se în clasamenul general pe locul 3-4, la egalitate de puncte (9) cu Steaua, după F.C. Argeș, liderul cu 10 puncte, și rar se întîmplă verii fotbalistice și după Dinamo, tot cu 9 p, dar avînd un golaveraj superior. (Interesant de reținut că după ancelași număr de meciuri Dinamo, care astă-toamnă, formația ploieșteană deținea „lanterna" a ierarhiei, cu 3 p — o victorie asupra Rapidului cu 2—1 — și un golaveraj deloc de invidiat : 7—17 !)

Cum explică antrenorii **Petre Dragomir** și **Eduard Ashasz** trezirea formației ploieștene ? Ne-a răspuns, în numele celor doi, antrenorul principal : **„Elementele sînt mai multe și toate au concurat la revenirea echipei pe făgașul cel bun. Astfel — dorința de afirmare a tinerilor veniți, noua idee tactică împrimată echipei** (și în care presingul constituie un element foarte important), prin pregătirea fizică fără cusur, zicem noi). Toate la un loc au făcut ca talentul nativ și latent al jucătorilor din lot, atît noii veniți cît și cei rămași să renască. **O atenție deosebită acordăm creșterii personalității fiecărui jucător pentru ca echipa în totalitatea ei să aibă personalitate. Iar rezultatele înregistrate ne dau curaj și încredere tuturor în forțele, în posibilitățile noastre".** Alături de cei doi tehniceni, medicul echipei, **V. Cristea,** a tinut să adauge că întreg procesul de antrenament se desfășoară sub control medical, toate testele efectuate pînă acum încheindu-se cu rezultate dintre cele mai bune.

Se știe, Petrolul a renunțat în această primăvară la o serie de jucători consideați, a nu mai putea face față noilor cerințe. Ca de pildă, **Cojocaru, Ilie Toma, Bucșoiu, Libiu, Haralambie, Stanciu, Borz,** deși unii dintre aceștia au evoluat în prima etapă (**Cojocaru, Ilie Toma, Stănescu, Libiu**), iar **Marica** s-a retras din activitatea competițională. În locul lor, numai jucători tineri, dispuși să nu precupețească eforturile : **P. Gușă** (de la Chimia Brazi) — 20 ani, **Cîrlan** (U.P.S. Chitila) — 22, **Stănescu** (Metalul Ploiești) — 21, **Catînca** (Prahova Ploiești) — 20, **Pană** (de la juniori) — 18, **Moldoveanu** (fost jucător al Petrolului, revenit pe traseul Poiana Cimpina — Metalul Plopeni) — 23, **Vasilescu** (Poiana Cimpina ; nu a intrat încă în foc cu Divizia „A") — 21. Alături de aceștia, doi jucători cu mai vechi state de serviciu ca **Bărbulescu** (28 ani) și de la F.C. Olt și **Cringașu** (33 ani), revenit în formația ploieșteană după aproape un deceniu, care atestă simultan noi de care simt legate speranțele ploieștenilor de a avea din nou o echipă cu faima vechii formații care învingea pe F.C Liverpool...

Mircea TUDORAN

SEMNAL PENTRU PUBLICUL ARGEȘEAN

Meciul de la Pitești, considerat pe bună dreptate derbyul etapei, a prezentat o mare importanță pentru ambele echipe, dar mai ales pentru cea locală, care — printr-o victorie — își putea mări șansele de candidatură la podiumul campionatului. Cum meciul — care se anunța deosebit de interesant — se disputa într-o zi neluerătoare, iar vremea devenise mai mult decît îmbietoare pentru o ieșire la stadion, era de așteptat o mare afluență a publicului, chiar dacă televiziunea anunțase transmisia în direct a desfășurării acestui joc. Dar, spre surprinderea generală, o bună parte din tribunele din Trivale au rămas goale, dezolant de goale, înregistrîndu-se doar în jur de 4 000 spectatori plătitori. Lăsînd de o parte aspectul financiar — problemă — care, totuși, este de o importanță vitală pentru clubul piteștean — se poate pune sub semnul întrebării însăși fidelitatea suporterilor argeșeni față de echipa lor favorită. Pentru că ce ar putea face această echipă mai mult decît a realizat ea în ultima vreme — o singură înfrîngere în ultimele 11 etape (8 victorii și 2 eîtuir și 7 din retur) ! — pentru a-și apropia suporterii, a-i atrage pe stadion la meciurile sale, unde are nevoie nu numai de sprijinul moral material, ci mai ales de acela moral, de încurajările publicului.

Poate că acest semnal îi va face să reflecteze pe suporterii și simpatizanții merituoasei formații argeșene, care le oferă atîtea frumoase satisfacții.

Constantin FIRĂNESCU

„CLASAMENTUL ADEVĂRULUI" DE LA+ 12 LA — 12

Ultimele două etape ale Diviziei „A" au cam răvășit configurația celor 18 divizionare „A" în „clasamentul adevărului". O primă constatare : ierarhiile de pînă acum sînt șalonate pe distanța a 24 de puncte, de la +12, cît are lidera, Dinamo, la —12, cît a încheiat coada clasamentului, rar întîlnite. de 96 și 90. Bine a mai evoluat, de la Olimpia, și Al. Tudor — 915 (în formă bună la ultimele jocuri). O frumoasă impresie au dențiî din Copou risipind tot ce au agonisit în tur, ei aînsprînd acum, în martie 1984, rar — 1. În replică, ascensiunea Petrolului, scum doar la trei puncte diferență de Corvinul și A.S.A. Tg. Mureș, primele din pluton care privesc cu emoție și mai ales cu grijă „parcursul" ploieștenilor.

Situația la zi în „clasamentul adevărului" este următoarea (între paranteze — diferența de golaveraj) :

1. **Dinamo** +12
2. **Steaua** +11
3. **Univ. Craiova** + 7
4. **F.C. Argeș** + 5
5. **Sportul stud.** + 3
6. **S.C. Bacău** + 2
7. **F.C. Bihor** + 1
8. **F.C. Olt** 0 (+ 7)
9. **Chimia** 0 (— 5)
10. **Politehnica Iași** — 1 (— 4)
11. **Jiul** — 1 (— 7)
12. **F.C. Baia Mare** — 1 (—14)
13. **Rapid** — 3
14. **Corvinul** — 4 (+ 2)
15. **A.S.A.** — 4 (—11)
16. **Petrolul** — 7
17. **Dunărea C.S.U.** — 8
18. **C.S. Tîrgoviște** —12

LOTO-PRONOSPORT INFORMEAZĂ

● **ASTĂZI — ULTIMA ZI DE PARTICIPARE !** ● La toate agențiile Loto-Pronosport se mai pot procura numai astăzi bilete pentru tragerea obișnuită **Pronoexpres** de mîine, marți 1984, care va avea loc începînd de la ora 18 în sala Clubului sportiv Progresul din București, str. dr. Staicovici nr. 42 ● De asemenea, astăzi este ultima zi pentru depunerea buletinelor de participare la concursul Pronosport de mîine, care cuprinde rezultatele parte pentru cupa României, rezultatele pînă din cadrul cupelor europene la fotbal : 1. Dinamo Buc. — Dinamo Minsk ; 2. Bern Liverpool ; 3. Dundee United — Rapid Viena ; 4. Dynamo Berlin — A.S. Roma ; 5. Manchester U. — C.F. Barcelona ; 6. Șahtior Donețk — F.C. Porto ; 7. Juventus — Haka Valkeakosen ; 8. F.C. Aberdeen — Uipesti Dozsa ; 9. Austria Viena — Torbellamni ; 10. Hajduk Split — Sparta Praga ; 11. Spartak Moscova — Anderlecht ; 12. Sturm Graz — Nottingham F.

● **REZULTATELE TRAGERII PRONOEXPRES A EXCURSIILOR DIN 14 MARTIE 1984. FAZA A I-A.** Cat. A : variante 25% — Autoturism Dacia 1300 sau echivalent 70.000 lei. cat. 2 : 4 variante 100% a 8.072 lei și 15 variante 25% a 2.018 lei ; cat. 3 : 7 variante a 1.797 lei ; cat. 4 : 123,25 variante a 508 lei ; cat. 5 : 283.50 variante a 221 lei ; cat. 6 : 9.791 variante a 40 lei ; cat. 7 : 294,00 variante a 20 lei ; cat. 8 : 4.771,50 variante a 40 lei. **FAZA a II-a.** Cat. A : 31 variante 100% Excursie a 2 locuri în R. P. Polonă în valoare de 10.551 lei, fiecare. Report la cat. 1. 90 lei. Autoturismele Dacia 1300 au fost obținute de : MERĂUȚĂ TEODOR din Jarișteni, jud. Neamț și TOADER BUTNARU din București.

DINAMO BUCUREȘTI — DINAMO MINSK

(Urmare din pag. 1)

numărul de meciuri susținute în campionat și numărul de goluri marcate. (Situație la zi la startul campionatului, care a început acum două săptămîni).

Portari :	Kurbiko	născut 1956		79 jocuri	—
	Jekiu		1956	79	—
Fundași :	Kurenin		1954	188	15 goluri
	Borovski		1956	179	4
	Ianușevski		1960	115	2
	Siskin		1955	75	1
	Belov		1954	65	—
	Truhan		1961	52	—
Mijlocași :	Pudiev		1954	216	17
	Gotmanov		1959	122	15
	Zigmantovici		1962	65	3
	Alenikov		1961	64	10
	Rumbutis		1955	89	3
Atacanți :	Vasilevski		1956	158	38
	Gurinovici		1960	129	45
	Kondraiev		1960	72	19
	Sokol		1954	63	15

Antrenor principal : **V. Arzamastev,** fost înaintaș în echipa Dinamo Minsk. Secunzi : **A. Gorbilev, I. Savostikov** și **M. Vergheenko.**

După cum se vede, jucătorii cu cea mai mare experiență au atins vîrsta de 30 de ani. Este vorba de Kurenin, Pudișev și chiar Sokol ; în jurul acestora actionează cîtiva dintre cei mai talentați jucători sovietici, ca, de pildă, Ianușevski, Gotmanov și Gurinovici, autorul singurului gol marcat de dinamovițiii din Minsk în primele două etape ale actualului campionat.

Fotbaliștii din Minsk se vor antrena în cursul zilei de astăzi.

Fotbal

După etapa a 24-a a Diviziei „A"

O NOTĂ BUNĂ PENTRU APĂRĂTORI. DAR UNDE AU FOST GOLGETERII ?

Am trecut de jumătatea lui martie, dar vremea e mai capricioasă ca oricînd. La București, duminică a fost frumos, dar în noaptea spre luni a nins din nou. La Ploiești primăvară, în timp ce la Bacău a nins puternic, făcînd să crească nămeții de zăpadă de pe marginile străzilor și ale... terenului de joc („pur și simplu ne-am **sătu-rat tot curățînd terenul** — ne spuneau conducătorii clubului băcăuan. **Ziua îi curățăm, și cu ce efoturi, și noaptea zăpada se așează la loc").**

Indiferent de „conditiile meteo", **campionatul Diviziei „A" își vede de drumul său,** adică de respectarea unui program care nu poate fi modificat. Turneul final al Campionatului european se apropie tot mai mult și sîntem primii fiori...

Duminică s-au jucat partidele etapei a 24-a (mai puțin locul **Dinamo — F.C. Olt**, campionii pregătindu-se pentru partida de mîine, cu Dinamo Minsk). S-au disputat 8 jocuri, meciuri interesante, care sporesc interesul față de prima competiție internă.

Da, campionatul nostru, acest retur al ediției 1983—'84, prin

ÎNOTĂTORI ROMÂNI – ALTE VICTORII LA BUDAPESTA

În ziua a doua a concursului internațional de la Budapesta — la care au mai luat parte sportivi din R. D. Germană, Italia, R.F.G., Polonia, Cehoslovacia, Bulgaria, Cuba, Ungaria —, înotătorii români prezenți la start au obținut alte trei victorii. Astfel, **Anca Pătrășcoiu** a cîștigat lejer și proba de 200 m spate, fiind cronometrată în timpul de 2:15,71. **Gabriela Baka** s-a impus, de asemenea, și la 400 m mixt, cu 4:56,62 (pe locul doi s-a clasat **Noemi Lung**, cu 5:01,64). Cea de a treia victorie a zilei, a șasea în bilanțul general al participării sportivilor noștri la întrecerea de la Budapesta, a fost realizată de **Flavius Vișan**, la 100 m fluture (57:32).

Rezultate sub posibilități : Teodora Hauptricht — 4:28,68 la 400 m liber (locul IV), Oliviu Băcuieți — 1:00,02 la 100 m fluture (VI), Laura Sachelarie — 1:00,08 la 100 m liber (VII). Costin Negrea, al optulea la 100 m liber în prima zi, nu a reușit duminică să se califice în finala la 200 m liber, ca și Robert Pinter, dealtfel, după ce băimăreanul cîștigase în ajun cursa de 200 m fluture cu un timp (2:05,57) la numai trei sutimi de recordul național de juniori, care îi aparține...

Într-o convorbire telefonică, antrenorul emerit **Gheorghe Dimeca** se referea în special la comportarea Ancăi Pătrășcoiu, componentă a lotului olimpic, apreciind că **„participarea la acest concurs s-a înscris în graficul prevăzut pentru abordarea marii întreceri de la Los Angeles, Anca a cîștigat clar ambele probe de spate, fără a se întrebuința la nivelul optim al posibilităților, arătat cu puțin timp în urmă, la campionatele naționale de la Reșița"**.

PATINATORUL ROMÂN Z. ZAKARIAS – PE PODIUM LA ULAN BATOR

Un grup de patinatori de viteză, condus de antrenorul **Ernest Uricht-Petric**, a participat la un concurs internațional desfășurat pe pista naturală din Ulan Bator în compania unor alergători din R. P. D. Coreeană, Uniunea Sovietică și din țara gazdă. Tînărul vitezist **Zsolt Zakarias** s-a aflat printre animatori la mai multe probe din program : 3 000 m : 1. A. Furin (U.R.S.S.) 7:40,4, 2. Z. Zakarias 7:45,4... 4. E. Mikloș 7:59,9 ; 1500 m : 1. A. Furin 2:02,6,... 3. Z. Zakarias 2:04,3... 7. E. Mikloș 2:07,2 ; 10 000 m : 1. A. Boldirev (U.R.S.S.) 16:30,2... 3. Z. Zakarias 16:38,5, 4. E. Mikloș 16:42,5 ; poliatlon : 1. A. Furin 176,571, 2. Z. Zakarias 178,698... 5. E. Mikloș 182.038 (din 17 concurenți).

În clasamentul general feminin primul loc a revenit patinatoarei coreene Son Zva Son cu 182,816 p, sportivele noastre ocupînd următoarele locuri : 6. Gabriela Voina 199,432, 7. Cerasela Hordobețiu 201,316, 8. Mihaela Dascălu 202,666 p (din 14 concurente).

LAURA CUTINA – LOCUL DOI ÎN „CUPA AMERICII" LA GIMNASTICĂ

NEW YORK. Al doilea concurs pentru „American Cup", desfășurat la Madison Square Garden, a prilejuit o frumoasă evoluție a tinerelor noastre gimnaste **Laura Cutina** și **Eugenia Golea**. Clasamentul : **1. Mary Lou Ratton** (S.U.A.) 39,50 p, 2. Laura Cutina (România) 38,95 p, 3. Julianne McNamarra (S.U.A.) 38,85 p, 4. Eugenia Golea 38,25 p, 5. Elke Haine (R.F.G.) și Silvia Topalova (Bulgaria) 38,15 p, 7. Hana Ricna (Cehoslovacia) 37,90 p, 8. Martina Polorova (Cehoslovacia) 37,15 p. Competiția masculină a revenit americanului **Peter Widmar** cu 59,20 p, urmat de Jim Hartung (S.U.A.) 59,00 p, Yeng Yueshan (R. P. Chineză) 58,70 p, Li Ning (R. P. Chineză) 58,50 p.

ULTIMELE REZULTATE ALE FESTIVALULUI ȘAHIST „HERCULES '84"

O dată cu încheierea turneului internațional de șah al României, la Băile Herculane au luat sfîrșit și întrecerile incluse în cadrul Festivalului șahist „Hercules '84" ajuns la a 6-a ediție. Primul turneu „open" masculin a fost cîștigat de doi concurenți, la egalitate, **Paul Joița** (Politehnica București) și **Mihail Marin** (I.T. București), totalizînd cîte 9 puncte din 11 posibile, urmați de **Dan Bondoc** (Voința Tîrgoviște) și **Cristian Ionescu** (Mecanică fină București), cu cîte 8,5 p. Turneul rezervat jucătorilor de categoria I a revenit lui **Radu Lisaniuc** (C. S. Hercule Băile Herculane), iar cel al categoriei a II-a lui **Ervin Diță** (Medicina Iași), fiecare cu cîte 8,5 p.

La feminin, în afara turneului internațional (ale cărui rezultate au fost publicate) s-au mai disputat două grupe pentru jucătoarele de categoria I și a II-a, cîștigate de **Raluca Stegărolu** (Petrolul Ploiești) cu 9 p (din 11) și, respectiv, **Teodora Rusu** (I.M.U. București) cu 8 p (din 10). În total, la întreceri au participat peste 100 de jucători și jucătoare.

TURNEUL DE LUPTE LIBERE DE LA JAMBOL

La Jambol (Bulgaria) s-au încheiat întrecerile de lupte libere din cadrul „Memorialului Dan Kolov". Dintre sportivii români cele mai bune comportări le-au avut **Nicu Hincu** și **Vasile Puşcaşu**, clasați pe locul al doilea la cat. 48 kg și, respectiv, 100 kg și **Aurel Neagu**, al treilea la cat. 57 kg. Iată cîștigătorii : cat. 48 kg : Torkan (Iran) ; 52 kg : Iordanov (Bulgaria) ; 57 kg : Ciocev (Bulgaria) ; 62 kg : Grigoriev (U.R.S.S.) ; cat. 68 kg : Hasanov (Bulgaria) ; 74 kg : Nanev (Bulgaria) ; 82 kg : Kamberov (Bulgaria) ; 90 kg : Lutviev (Bulgaria) ; 100 kg : Neupert (R.D.G.) ; +100 kg : Mermanșvili (U.R.S.S.). Au participat luptători din 19 țări.

ECHIPA DE LUPTE GRECO-ROMANE SE REAFIRMĂ

(Urmare din pag. 1)

categoriilor de greutate, ci un important **mijloc de pregătire și verificare în compania unor sportivi din elita europeană a acestui sport.** Privită din acest punct de vedere, participarea la cele 8 turnee internaționale a prilejuit constatarea că **luptătorii noștri fruntași manifestă un plus de combativitate**, căutînd — indiferent de rezultatul final — să încheie cu cît mai multe puncte tehnice fiecare întîlnire, să inițieze și să realizeze un număr sporit de acțiuni tehnico-tactice, capitol adesea vulnerabil, în trecut, în evoluția componenților echipei de greco-romane. Este concludent în această privință faptul că 83 din cele 117 victorii ale sportivilor români au fost obținute înainte de limită și că din cele 58 de meciuri pierdute numai 4 s-au încheiat fără ca ei să puncteze. Cîteva exemplificări individuale întregesc această constatare. În întîlnirile susținute, **Ion Draica** a realizat 130 de puncte față de numai 30 reușite de adversarii lui, **Vasile Andrei** — 84 față de 22, **Nicolae Zamfir** — 82 față de 46, **Ștefan Negrișan** — 84 față de 52...

Antrenorii care i-au însoțit pe sportivii noștri, chiar unii dintre luptători, ne-au vorbit și de o serie de minusuri (unele mai vechi) care, firește, vor trebui grabnic eliminate. Este vorba, printre altele, că sportivii noștri **încep uneori lupta, în special în întîlnirile grele, cu o prudență prelungită, încercînd să puncteze decisiv abia în repriza secundă, cînd efortul de recuperare este foarte mare și nu de puține ori... tardiv. S-au pierdut meciuri și din greșeli tactice, și din slăbiciuni manifestate în lupta de apărare în „parter".** Și lucrurile bune și cele mai puțin bune i-au ajutat, poate în egală măsură, pe antrenorii și sportivii noștri să constate, cu multe date obiective, cum au muncit și ce mai au de făcut în perioada următoare. În acest context, credem că era bine ca **Ștefan Rusu** (pînă atunci cu evoluții foarte bune) să participe și la turneul internațional de la Szeged, unde ar fi avut posibilitatea să-și verifice propriul potențial în compania celor mai valoroși adversari din cadrul categoriei, în frunte cu polonezul **Andrzej Supron** (campion mondial și european) și ungurul **Ferencz Kocsis** (campion olimpic).

De cîteva zile, lotul reprezentativ de lupte greco-romane își continuă pregătirile cu un scurt stagiu la Piatra Arsă, urmînd ca, la Poiana Brașov, să continue „cursa" pentru titularizare în vederea participării la campionatele europene din luna aprilie. Deocamdată, antrenorii au la dispoziție un lot în care sînt cuprinși atît luptătorii consacrați, cît și o serie de tineri performeri, cu reale posibilități de afirmare și, evident, cu șanse la un loc în echipă. **Urmează ca valoarea, munca, seriozitatea, disciplina și dăruirea în pregătire să... hotărască.** Pînă la „ora răspunsurilor", iată-i pe principalii... candidați : **Ilie Mîuți — Nicolae Onica** (cat. 48 kg), **Ștefan Marian — Mihai Cișmaș** (52 kg), **Nicolae Zamfir** (57 kg), **Constantin Uță — Gheorghe Savu** (62 kg), **Ștefan Negrișan** (68 kg), **Ștefan Rusu** (74 kg), **Ion Draica — Sorin Herțea** (82 kg), **Ilie Matei — Aurel Glonț** (90 kg), **Vasile Andrei — Ion Grigoraș** (100 kg), **Victor Dolipschi** (+100 kg). Cu toții au datoria să-și sporească eforturile pentru ca, în mod corespunzător obiectivelor următoarei etape de pregătire, să realizeze — la toate categoriile de greutate — **o creștere valorică, intrarea în formă sportivă cerută de o bună reprezentare la campionatele europene**, pentru luptătorii români prima (dar, poate cea mai importantă) **selecție pentru Jocurile Olimpice de la Los Angeles**, acolo unde așteptăm ca ei să onoreze pe deplin bogatul palmares al luptelor greco-romane din țara noastră, să continue tradiția victoriilor de aur realizate de **Dumitru Pîrvulescu, Gheorghe Berceanu, Nicolae Martinescu, Ștefan Rusu.**

PE GHEAȚĂ ȘI PE ZĂPADĂ

Caen (Franța). Pe patinoarul din localitate au început ieri întrecerile din cadrul grupei „B" a campionatului mondial de juniori. În primul meci s-au întîlnit echipele Norvegiei (retrogradată din „A") și **României** (promovată din „C"). Evoluînd foarte bine norvegienii s-au impus categoric cu 11—2 (4—0, 2—0, 5—2). Punctele echipei noastre au fost înscrise de Lukacs (min. 49) și Dospin (min. 60).

Lillehammer (Norvegia). Cursa de schi mare fond (55 km) desfășurată în localitate a fost cîștigată de norvegianul Rismyhr în 2.59:28.

Fairbanks (S.U.A.). Cursa de 15 km, care a avut loc în Alaska, a revenit campionului olimpic Gunde Svan (Suedia) 38:17,9 (2. Andreas Grünfelder — Elveția 39:34,3). Înaintea ultimei probe, de la Murmansk, Svan este virtual cîștigător al „Cupei mondiale", el totalizînd 145 p, cu 49 p mai mult decît Thomas Wassberg (Suedia).

Sverdlovsk (U.R.S.S.) Campionatul feminin de patinaj viteză al U.R.S.S. a fost cîștigat de Olga Pleșkova cu 179,401 p. Pe locul doi s-a clasat Valentina Lalenkova cu 182,649 p.

Strbske Pleso (Cehoslovacia). Cursa feminină pe 5 km contînd pentru „Cupa mondială" : 1. Kveta Jeriova (Cehoslovacia) 14:59,0, 2. Anette Boe (Norvegia) 15:03,1, 3. Inge Nybräten (Norvegia) 15:03,5.

Aare (Suedia). Slalom uriaș pentru „Cupa mondială" : 1. Hans Enn (Austria) 2:25,27, 2. Hubert Strolz (Austria) 2:25,43, Ingemar Stenmark (Suedia) 2:25,50, 4. Marc Girardelli (Luxemburg) 2:25,59. La „special" ordinea a fost următoarea : 1. Girardelli 1:28,84, 2. Franz Gruber (Austria) 1:28,91, 3. Lars Vöran Helvarsson (Suedia) 1:29,47, 4. Stenmark 1:29,51

Jasna (Cehoslovacia). Concurs feminin pentru „Cupa mondială", slalom special : 1. Roswitha Steiner (Austria) 1:35,53, 2. Perrine Pelen (Franța) 1:35,82, 3. Paoletta Magoni (Italia) 1:36,34 ; slalom uriaș : 1. Erika Hess (Elveția) 2:17,08, 2. Michela Figini (Elveția) 2:17,89, 3. Christine Cooper (SUA) 2:17,96.

„CUPA I. H. F." LA HANDBAL FEMININ

(Urmare din pag. 1)

de calificativul foarte bun (este adevărat, în special datorită comportării gazdelor), a scos însă în evidență și o serie de lipsuri în evoluția vîlcencelor. În primul rînd, ele n-au avut preocuparea necesară pentru defensivă, mobilitatea și agresivitatea care se impun în jocul echipelor dornice să obțină marea performanță aflîndu-se la cote nesatisfăcătoare. Apoi, portarul Doina Rodeanu, deși a apărat spectaculos unele mingi, a stricat totul irosind atacurile propriei echipe prin lansarea greșită (la adversare...) a acțiunilor ofensive. În fine, pripeala din atac, din cauza căreia au fost ratate o serie de situații de posesie a mingii prin aruncări neinspirate, după doar cîteva secunde de la intrarea în terenul advers, a constituit o altă lacună a prestației elevelor antrenorului Constantin Popescu.

Fără discuție, Chimistul Rm. Vîlcea are resurse — la toate capitolele — pentru ridicarea cotei evoluției sale la nivelul pretențiilor impuse de cîștigarea **„Cupei I.H.F."**. Este nevoie ca acum, în zilele premergătoare meciurilor finale, echipa, antrenorul și cei din jurul lor să dovedească luciditate și calm, coeziune perfectă, dorință unanimă pentru a se crea toate condițiile victoriei. **Este necesar să se pornească la drum cu convingerea că totul este posibil prin abnegație și dăruire, prin eforturi maxime, comune, și mai ales cu credința că la Oldenburg Chimistul trebuie să obțină victoria și numai victoria.** Lîngă Chimistul se află întreg handbalul nostru feminin și gestul echipei băcăuane — de a juca în condiții de total fair-play, ca și al antrenorului **Eugen Bartha** — de a-i comunica colegial lui Constantin Popescu concluziile sale privind evoluția formației vîlcene și de a-l încuraja, manifestîndu-și optimismul față de posibilitățile jucătoarelor sale sînt revelatorii.

FOTBAL meridiane

CAMERUN A CIȘTIGAT „CUPA AFRICII"

Disputată la Abidjan (Coasta de Fildeș), finala „Cupei Africii" (de fapt campionatul inter-țări al acestui continent) a avut loc între **Camerun** și **Nigeria**. Selecționata Camerunului a cîștigat cu 3—1 (1—1) cucerind trofeul celei de a 14-a ediții a competiției. Golurile au fost marcate de Ndjeya (min. 34), Abega (min. 80) și Ebongue (min. 85) pentru învingători, respectiv Lawal (min. 10). Au asistat 50 000 de spectatori.

CAMPIONATE

SPANIA (et. 28) : Zaragoza — Cadiz 1—2, Salamanca — Real Sociedad 1—1, C.F. Barcelona — Valencia 0—0, Atletico Madrid — Malaga 3—1, F.C. Sevilla — Betis Sevilla 2—1, Osasuna — Real Madrid 1—1, Majorca — Valladolid 1—1, Athletic Bilbao — Gijon 1—0, Murcia — Espanol 2—0. Clasament : **1. Athletic Bilbao** 40 p, 2. Real Madrid 39 p, 3. C.F. Barcelona 36 p, 4. Atletico Madrid 36 p, 5. Real Sociedad 31 p, 6. Betis Sevilla 30 p, 7. Zaragoza 29 p, 8. Murcia 28 p, 9. Espanol 27 p, 10. Gijon 27 p, 11. Valencia 27 p, 12. F.C. Sevilla 27 p, 13. Malaga 26 p, 14. Osasuna 26 p, 15. Valladolid 21 p, 16. Majorca 21 p, 17. Salamanca 18 p, 18. Cadiz 16 p.

IUGOSLAVIA (et. 22) : Hajduk Split — Osijek 3—0, Partizan — Dinamo Zagreb 1—0, Vinkovici — Rijeka 1—0, Pristina — Ljubljana 2—1, Titograd — Vojvodina 1—1, Zeleznicear Sarajevo — F.C. Sarajevo 5—3, Tuzla — Zenica 1—0, Nis — Skopije 0—1, Velez — Steaua roșie Belgrad 1—0. Pe primele locuri : **Hajduk Split** 29 p, Zeleznicear Sarajevo 26 p, Steaua roșie 25 p. Pe ultimele : 16—17. Dinamo Zagreb și Ljubljana cîte 18 p, 18. Zenica 17 p.

CEHOSLOVACIA (et. 18). Sparta — Lok. Kosice 1—1, Prešov — Ostrava 0—1, Zilina — Nitra 1—0, Cheb — Slavia 3—0, Trnava — Teplice 1—1, Vitkovice — Banska Bystrica 1—1, Inter Bratislava — Dukla Praga 1—1, Bohemians — Slovan 1—0. Pe primele locuri : **Sparta Praga** 28 p, Dukla Praga și Banska Bystrica cîte 24 p. Pe ultimele : 14. Slavia 14 p, 15. Teplice 12 p, 16. Nitra 12 p.

BULGARIA (et. 19) : Cerno More Varna — Levski-Spartak 0—0, Lokomotiv Plovdiv — T.S.K.A. Sept. zname 4—2, Haskovo — Lokomotiv Sofia 2—0, Cernomoret Burgas — Botev Vrața 0—0, Șumen — Belașița Petrici 2—0, Slavia Sofia — Trakia Plovdiv 6—3, Sliven — J.S.K. Spartak Varna 1—0, Beroe Stara Zagora — Etar Tîrnovo 3—2. Pe primele locuri : **Levski Spartak** 30 p, T.S.K.A. Sept. zname 29 p, Sliven 21 p. Pe ultimele : Belașița 16 p, Haskovo 12 p.

UNGARIA (et. 18) : Videoton — Raba Eto 1—2, Csepel — Szeged 1—1, Nyiregyhaza — Ferencvaros 0—4, Honved — Szombathely 2—0, Pecs — Vasas 1—0, Ujpesti Dozsa — MTK 1—1, Diosgyör — Zalaegerszeg 1—2, Tatabanya — Volan 4—1. Pe primele locuri : 1. Honved 26 p, 2. Videoton 24 p, 3. Ujpest Dozsa 24 p, pe ultimele : 14. Volan 13 p, 15. Nyiregyhaza 11 p, 16. Diosgyör 10 p.

TELEX ● TELEX ● TELEX ● TELEX ● TELEX ● TELEX

ATLETISM ● Concurs în aer liber la Los Angeles : 400 m — Biggars 46,4 ; lungime — Tave 8,08 m (vînt favorabil) ; înălțime — Balkin 2,23 m ; prăjină — Tully 5,60 m ; greutate — Muir 20,58 m ; suliță : Vilhjalmsson (Islanda) 85,78 m... Petranoff 79,70 m.

HALTERE ● Titlurile de campioni unionali au fost cucerite, la Minsk, de : cat. 52 kg : Rijik 247,5 kg, cat. 56 kg : Diu 257,5 kg, cat. 60 kg : Sarkizian 305 kg, cat. 67,5 kg : Gracikov 340 kg, cat. 75 kg : Vl. Kuznețov 360 kg, cat. 82,5 kg : Krapatii 385 kg, cat. 90 kg : Solodov 412,5 kg, cat. 100 kg : P. Kuznețov 430 kg, cat. 110 kg : Kravciuk 435 kg, cat. +110 kg : Pisarenko 460 kg.

ÎNOT ● Meci triunghiular, la Karlsruhe : 1. R.F. Germania 296,5 p, 2. Olanda 231,5 p, 3. Cehoslovacia 192 p ● La Merida, în Mexic, a avut loc a 12-a ediție a „Cupei latine" încheiată cu următorul clasament : 1. Italia 265 p (22 victorii individuale), 2. Spania 215 p (3 v), 3. Mexic 189 p (1 v), 4. Brazilia 188 p (2 v), 5. Portugalia 150 p (1 v), 6. Porto Rico 105 p (1 v), 7. Cuba 50 p (0 v).

MOTOCICLISM ● La Villelunga, lîngă Roma, a avut loc cursa de viteză, la 500 cmc, din cadrul campionatului european : 1. Marco Papa (Italia) 115,987 km/h („Honda").

RUGBY ● Meci în cadrul campionatului european — FIRA, la Piacenza : Italia — Maroc 27—0 (9—0). Au marcat : Ghizzoni, Zanon și Screnci — încercări, Bettarello — 3 transformări și 3 lovituri de pedeapsă.

TENIS ● Turneul feminin de la Palm Beach Gardens a revenit lui Chris Evert care a dispus de Bonnie Gadusek cu 6—0, 6—1 în 47 minute! ● Finală de dublu la Rotterdam : Fibak, Curren — Buehning, Taygan 6—4, 6—4 ● La Metz, în finala de dublu : Edwards, Visser — Hampson, Masur 3—6, 6—4, 6—2.

TENIS DE MASĂ ● La Katowice, în meciul Polonia — R.P. Chineză 1—10 la bărbați și 0—6 la femei ● Finala feminină în C.C.E., la Budapesta : Statisztika B-pesta — Vörös Lobogo Toina 5—0.

Redacția și administrația : cod 79773 București, str. V. Conta 16, ol. P.T.T.R. 1, tel. centrală 11 79 70 și 11.50.59, secția coresp. 12.42.28 ; interurban 137 ; telex 10 350 romsp. Tiparul I.P. „Informația". Pentru străinătate abonamente prin ILEXIM — departamentul export import presă P.O. Box 136—137 telex 11 226, București, str. 13 Decembrie nr. 6 ; 18 363

PROLETARI DIN TOATE ȚĂRILE, UNIȚI-VĂ !

Sportul

ZIAR AL CONSILIULUI NAȚIONAL PENTRU EDUCAȚIE FIZICĂ ȘI SPORT

ANUL XL — Nr. 10 659 | 4 PAGINI — 50 BANI | Miercuri 21 martie 1984

Azi și mîine, derbyul baschetului nostru feminin

OLIMPIA — UNIVERSITATEA CLUJ-NAPOCA, MECIUL CANDIDATELOR LA TITLU

Etapa a 32-a — ultima din cel de al patrulea tur al Campionatului național de baschet feminin — programează astăzi (ora 18,30) și mîine (ora 12,30), în sala Olimpia, derbyul întrecerii, meciul dintre echipele care candidează direct la titlu : **Olimpia** (locul 2 în clasament) și **Universitatea C.S.Ș. Viitorul Cluj-Napoca** (locul 1). Avînd acum un handicap de două puncte în clasament (72 p, față de 74 p cît au clujencele), bucureștencelor le sînt necesare victorii în ambele partide pentru a-și menține șansele de a cuceri campionatul, în vreme ce adversarelor un singur rezultat favorabil le-ar spori apreciabil sorții de izbîndă finală. Trecînd peste speculațiile cifrelor, vom sublinia că ambele echipe au capacitatea de a presta un joc spectaculos, de nivel tehnic ridicat, și că este de așteptat ca dubla lor confruntare să ofere publicului multe dintre frumusețile acestui joc sportiv. Mai amintim că din formațiile respective fac parte cîteva din componentele de bază ale reprezentativei țării (vom menționa pe **Magdalena Pall** și **Mariana Bădinici**, cele mai bune baschetbaliste românce în anul 1983) care va susține săptămîna viitoare trei meciuri în compania echipei Cehoslovaciei, la Praga. Deci, întîlnirea Olimpia — Universitatea creează și posibilitatea verificării unora dintre jucătoarele lotului național.

În meciurile de azi și mîine vor fi folosite formațiile : OLIMPIA : Dorina Pîrvan (număr pe tricou : 4 — talia : 1,76 m), **Ecaterina Stingă** (5—1,82), **Lenuța Trică** (6 — 1,87), **Alexandrina Bără** (7 — 1,62), **Romela Cristea** (8 — 1,82), **Marilena Marinache** (9 — 1,80), **Mariana Bădinici** (10 — 1,91), **Melania Lefter** (11 — 1,84), **Tatiana Parcanschi** (12 — 1,82), **Măndica Ciubăncan** (13 — 1,82), **Cristina Ghiță** (14 — 1,76) ; antrenor : **C. Paraschivescu. UNIVERSITATEA : Enykö Tünde** (4 — 1,74), **Mariana Bagiu** (5 — 1,68), **Annemarie Steriu** (6 — 1,75), **Virginia Popa** (7 — 1,77), **Heidemarie Schuster** (8 — 1,73), **Carmen Costanașiu** (9 — 1,72), **Aurora Dragoș** (10 — 1,83), **Suzana Sandor** (11 — 1,83), **Gheorghița Bolovan** (12 — 1,86), **Magdalena Pall** (13 — 1,82), **Elisabeta Czegledi** (14 — 1,77), **Gabriela Kiss** (15 — 1,83) ; antrenor : **N. Martin.**

În cadrul aceleeași etape au loc partidele : Politehnica București — Progresul București (sala Floreasca, azi la ora 16, mîine la ora 10), **C.S.U. Ploiești — ICEMENERG, Mobila Satu Mare — Comerțul Tg. Mureș și Chimia Rm. Vîlcea — Politehnica Timișoara.**

Etapa a II-a a Diviziei „A" de lupte libere

NU DOAR AVANTAJUL TERENULUI, CI PREGĂTIREA TEMEINICĂ

Echipele de lupte libere din Divizia „A" au susținut duminică întrecerile din cadrul celei de a II-a etape. Din nou s-a constatat — ca și în prima etapă — buna pregătire a unor echipe și deopotrivă, lipsa de preocupare a tehnicienilor altor formații, care au fost învinse cu toate că au concurat în fața propriilor suporteri. (U.M. Timișoara, Rapid București, I.O.B. Balș ș.a.). Iată unele amănunte de la aceste întreceri.

SERIA I. Oradea. Întîlnirea dintre cele două echipe orădene, **Înfrățirea** și **A.S.A.**, a fost așteptată cu mult interes de spectatorii prezenți în sala A.S.A. Luptătorii de la Înfrățirea au concurat cu succes la 7 din cele 10 categorii și astfel formația lor a cîștigat la un scor concludent: 7—3. Cu același scor ei au încheiat și partida cu **Rapid Arad.** A doua formație orădeană, **A.S.A.**, a obținut victoria cu 6—4 în fața **Rapidului. (I. GHIȘA-coresp.)**

Timișoara. Suporterii formației timișorene, **U.M.T.**, au plecat dezamăgiți la încheierea „triunghiularului" **Constructorul Hunedoara — C.S. Satu Mare — U. M. Timișoara.** Aveau și motive; echipa locală a fost învinsă în ambele partide: 4—6 cu **Constructorul** și cu **C. S. Satu Mare.** Garnitura hunedoreană a repurtat o victorie netă, cu 7—3, și în partida cu echipa sătmăreană. **(C. CREȚU-coresp.)**

Cluj-Napoca. Redutabila echipă **Dinamo Brașov**, aflată pe podium la ultimele ediții ale campionatului divizionar, s-a impus într-o manieră categorică, și în această etapă: 8—2 cu **C.S.M. Cluj-Napoca** și 7—3 cu **Armătura Zalău.** Deosebit de echilibrată a fost cea de a treia întîlnire, **C.S.M. — Armătura.** Dealtfel, rezultatul de egalitate, 5—5, reflectă acest lucru. În cele din urmă, formația clujeană a cîștigat grație punctajului tehnic superior: 21—19. **(GH. LOZINCĂ-coresp.)**

SERIA A II-A. București. În sala de la I.E.F.S. s-au întîlnit 4 echipe: **Vulcan București, C.S.**

(Continuare în pag 2—3)

Astăzi, la ora 15,30, pe Stadionul „23 August"

DINAMO BUCUREȘTI — DINAMO MINSK

o întrecere pentru onoarea de a fi în primul cvartet al Europei

Astăzi, pe stadionul „23 August", marele meci Dinamo București — Dinamo Minsk, unul din „sferturile" Europei, în compania selectă a altor

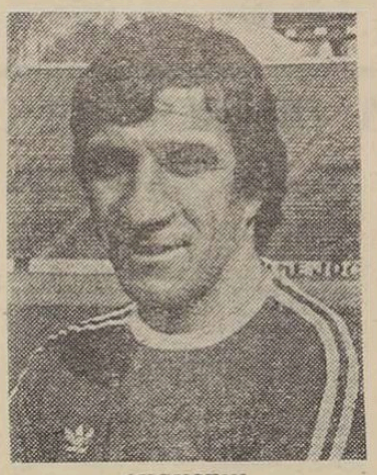

AUGUSTIN

Succes deplin campioanei fotbalului românesc !

capete de afiș : Benfica — Liverpool, Dinamo Berlin — A. S. Roma și Dundee United — Rapid Viena.

În această companie, Dinamo București e **singura echipă oaspete neînvinsă în prima manșă a sferturilor.** Sigur că acest punct de la Tbilisi e un avantaj important, dar marea valoare a echipelor ajunse în sferturi (printre care se numără și Dinamo Minsk) face ca acest avantaj să fie doar un punct de plecare.

În esență, meciul de astăzi opune o echipă mai matură (Dinamo București), rodată, am spune, în nenumărate meciuri internaționale, în cadrul unui palmares în care figurează învinși ca Internazionale și Hamburg, unei echipe mai puțin experimentate, dar care, iată, a avut un start care a făcut vîlvă, la Zürich și la Gyor, adică orașe care au văzut echipa lui Pudișev și Gurinovici (necunoscuți pe plan european) atacînd cu o vervă tinerească deosebită.

În meciul tur, de la Tbilisi, antrenorul-înaintaș Arzamasțev și-a „strunit din nou caii", dar cei care se așteptau la o nouă cavalcadă și-au dat seama că experiența dinamoviștilor bucureșteni este o realitate.

Ce ne poate rezerva meciul de astăzi ? **Probabil că echipa din Minsk va repeta lecția la care ține, adică aceea a atacului.** (Ea a atacat și recent,

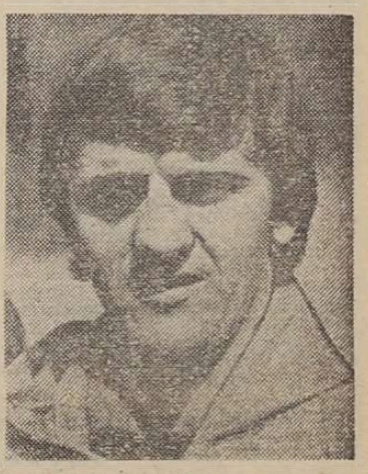

SOKOL

în meciul de campionat cu Dnepr, chiar dacă a pierdut cu 2—0). Și o va face, credem, cu atît mai mult cu cît rezultatul jocului de la Tbi-

Ioan CHIRILĂ

(Continuare în pag 2-3)

SPORTUL STUDENȚESC, CORVINUL ȘI STEAUA CALIFICATE ÎN SEMIFINALELE „CUPEI ROMÂNIEI"

A patra echipă din penultima fază a populareI competiții va fi decisă de meciul (amînat) Dinamo — Petrolul

Ieri s-au disputat trei dintre cele patru meciuri din cadrul sferturilor de finală ale „Cupei României" la fotbal, competiție care se desfășoară sub egida „Daciadei". A patra partidă, **Dinamo București — Petrolul Ploiești** se va desfășura la o dată ce urmează a fi stabilită. Jocurile de ieri s-au încheiat cu următoarele rezultate :

Sibiu :	**SPORTUL STUD.**	— **A.S.A. TG. MUREȘ**	3—1 (1—0)
Alba Iulia :	**CORVINUL**	— **RAPID**	3—1 (1—1, 1—1)
Ploiești :	**STEAUA**	— **F.C. ARGEȘ**	2—0 (1—0)

Deci Sportul studențesc, Corvinul și Steaua au obținut intrarea în penultima fază a cupei, lor urmînd să li se alăture învingătoarea din partida **Dinamo — Petrolul,** care a fost amînată. Data disputării semifinalelor competiției urmează să ea să fie stabilită ulterior.

(Citiți în pag. 2—3 cronicile celor trei întîlniri din sferturile de finală ale „Cupei României")

Jocurile Olimpice de vară '84 bat la ușă !

PREA PUȚINI BOXERI DIN LOT AU PROMOVAT TESTUL „CENTURII DE AUR"

Cele mai multe dintre competițiile internaționale care se desfășoară în această perioadă au ca scop o mai riguroasă verificare a sportivilor și o mai bună cunoaștere a probabililor adversari la apropiatele Jocuri Olimpice de la Los Angeles. O astfel de întrecere a constituit-o și turneul de box „Centura de aur", organizat la București. Pentru pugiliștii români a fost un examen pe cît de greu, pe atît de util. Numărul mare de participanți (134 de sportivi din 13 țări) a prefigurat, bineînțeles la o scară mai redusă, condițiile de concurs de la turneul olimpic. De-a lungul unei singure săptămîni (nu două, cum va fi la J.O.) competitorii au avut de susținut cîteva meciuri, exersînd în mic programul de la Los Angeles. Bineînțeles, nici valoarea participanților nu poate fi asemuită cu ceea ce va fi pe ringul olimpic. Cu aceste rezerve, trebuie să subliniem însă, că la actuala ediție a „Centurii de aur" au fost prezenți și boxeri valoroși, ale căror nume le vom întîlni pe listele de participanți la Olimpiadă. Iată cîteva : **Pak En Ham, Kim Zu En** și **Je En Cu** (R.P.D. Coreeană), **Ricardo Echevarria, Jose Hernandez** și **Jorge Guzman** (Cuba), **Victor Mirosnicenko, Aleksandr Samonin** și **Aleksandr Lukstin** (U.R.S.S.).

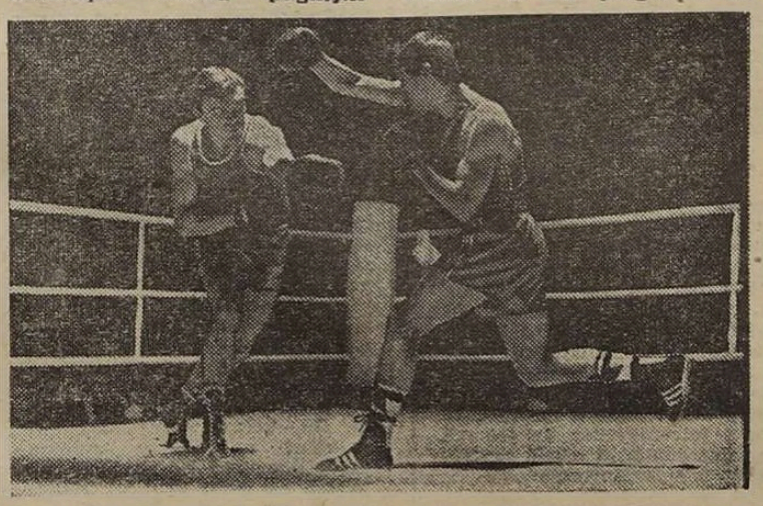

Gheorghe Simion *(dreapta) a cîștigat partida decisivă cu sovieticul* Aleksandr Samonin — Foto : Dragoș NEAGU

Ținînd seama că pînă la J.O. a mai rămas puțin timp și că boxul este unul dintre sporturile în care accidentările sînt foarte posibile, este explicabil faptul că cele 12 echipe străine, care au participat la turneul bucureștean nu și-au prezentat, în general, în concurs formațiile olimpice. Dar, așa cum se obișnuiește, fiecare selecționer a mai avut sportivi „de verificat" sau cărora le-a mai dat o șansă să „confirme". Toate acestea au ridicat valoa-

Petre HENȚ
Paul IOVAN

(Continuare în pag. a 4-a)

MĂSURI EDUCATIVE FERME, EXIGENTE, NU NUMAI DUPĂ CONSTATAREA ABATERILOR!

Cum se acționează la „Explorări" Baia Mare pentru instaurarea unui climat de muncă, disciplină și fair-play

În viața lucrătorilor maramureșeni de la **Întreprinderea de prospecțiuni și explorări geologice,** sportul este un vechi prieten, un bun tovarăș care le oferă minerilor, sondorilor și geologilor satisfacții deosebite după orele de muncă. O muncă, firește, care pretinde capacitate mare de efort, sănătate de fier, bărbăție și pricepere. **Cum privesc aportul sportului, în acest context, cei ce se ocupă de „timpul liber" al oamenilor muncii din această întreprindere cu mii de lucrători, răsfirați în brigăzi pe teritoriul județului și chiar al celor învecinate ?** Întrebarea i-am adresat-o zilele trecute inginerului Alexandru Lazăr președintele asociației „Explorări", nume deja cunoscut și în activitatea de masă și în cea de performanță. ● **Tot ce am făcut de ani și ani pentru înjghebarea unei activități cuprinzătoare de masă — ne-a răspuns interlocutorul — a avut și are un singur țel : acela de a crea un cadru cu adevărat educativ pentru toți oamenii muncii. Încercăm să le facem o educație sportivă, ca parte importantă a civilizației socialiste, a culturii de masă. Important pentru noi este ca toți oamenii să fie cuprinși în această activitate, pe care eu o numesc în primul rînd educativă. De aceea, în toate brigăzile, ca și în toate căminele în care trăiesc acești oameni, avem echipe sau cercuri de practicanți ai sporturilor individuale. Deși avem mulți navetiști, cu timp liber foarte limitat din această cauză, circa jumătate din personal face efectiv sport, beneficiind de o educație fizică, dar și moral-cetățenească. În această acțiune a asociației, de mare însemnătate pentru reușitele noastre sînt larga înțelegere și sprijinul acordat de conducerea întreprinderii, în frunte cu ing. Cornel Grama, directorul întreprinderii și președinte de onoare al asociației, ing. Radu Cotețiu, director tehnic și vicepreședinte al asociației, răspunzînd tocmai de activitatea de masă etc. Prezența acestora la toate acțiunile, implicarea directă în organizarea activităților sportive reprezintă un mare stimulent și, în același timp, o notă în plus pentru caracterul complex educativ.** ● Aceste activități grupate în competiția de tradiție care este „Cupa Explorări" sînt de notorietate... ● **Este, într-adevăr, competiția de cea mai largă respirație a minerilor maramureșeni, la care toate brigăzile prezintă echipe de volei — pasiunea numărul unu și „vîrful" nostru în perimetrul performanței — fotbal, a-**

Aurelian BREBEANU

(Continuare în pag. 2-3)

DIN JURUL FILEULUI

În campionatul de rugby

STEAUA — REPREZENTATIVA ARMATEI ITALIENE 3-1

Reprezentativa armatei italiene la volei masculin a susținut la Brașov o partidă amicală împotriva liderei campionatului nostru, Steaua, local, programată în Sala sporturilor, a fost interesant, iar în seturile 2 și 4 echilibrat, cu reușite acțiuni de ambele părți. Steaua a câștigat cu 3—1 (6, —17, 7, 11), ca urmare a atacului său mai viguros și a apărării exacte (în special blocajul 1-a funcționat aproape perfect). La rîndul lor, oaspeții au dovedit frumoase calități, alcătuind o echipă omogenă, în care au evoluat jucători cu vechi state de serviciu în „squadra azzurra", cum sînt **Venturi, Sacchetti, Nidea și Perotti.** De la Steaua s-au remarcat **Spînu, Sănluță și Ionescu.** Au arbitrat brașovenii **Gh. Ferariu și O. Manițiu.**

Carol GRUIA, coresp.

ANTRENORII LOTURILOR REPREZENTATIVE

Au fost stabiliți tehnicienii care se vor ocupa de pregătirea loturilor reprezentative de volei ale țării noastre. La lotul masculin de seniori vor funcționa **Gyula Bartha și Constantin Chițigoi,** iar la cel de seniorace **Nicolae Humă și Virgil Moșescu;** la loturile de juniori mari au fost desemnate cuplurile de tehnicieni **Leonid Sorbală — Margareta Vocilă** (fete) **și Ion Soacă — Pavel Craia** (băieți); la juniori — **Martin Rusnac și Ștefan Buhățel** (n-au fost încă desemnați antrenorii de la lotul reprezentativ de juniorare mici).

REZULTATE DIN DIVIZIA „B"

În antepenultima etapă a campionatului diviziei secunde de volei s-au înregistrat rezultatele :

FEMININ, seria I : Voința București — Flacăra roșie București 1—3, Confecția București — C.S.Ș. Focșani 2—3, C.S.U. — I.E.F.S. București — Zimbrul Suceava 3—0, Ceahlăul Piatra Neamț — Penicilina II Iași 3—1 ; seria a **II-a :** Rapid București — Brăila 3—0, C.S.Ș. Oțelul Târgoviște — Flacăra II București 3—0, A.S.S.U. Craiova — Spartac București 3—1, I.T. București — Chimpex Constanța 3—0 ; seria a **III-a :** Politehnica Timișoara — G.I.G.C.L. Brașov 3—1, Olimpia Metal 33 București — Metalotehnica Tg. Mureș 3—2, „U" Cluj-Napoca — Armătura Zalău 3—0, Olimpia Oradea — C.S.Ș. Explorminh Caransebeș 3—0.

MASCULIN, seria I : I.O.R. București — Prahova I.P.G. Ploiești 3—0, C.S.U. Galați — Spartacus Brăila 3—0, Viitorul Bacău — Electra București 3—0, I.T. București — Tractorul II Brașov 3—1 ; seria a **II-a :** A.S.A. Buzău — Vulcan București 3—0, Dacia Service Pitești — Calculatorul II București 3—0, C.S.M. Delta Tulcea — SARO Tîrgoviște 3—0, Oltul Rm. Vîlcea — Rapid București 3—1 ; seria a **III-a :** Politehnica Timișoara — I.C.M. Caransebeș 3—0, Metalul Hunedoara — Otelul Oraș dr. P. Groza 3—0, „U" Cluj-Napoca-Voința Beiuș 1—3 (!), Voința Zalău — A.S.A. Sibiu 3—1.

Corespondenți : **N. Mateescu, Gh. Lazăr, O. Guțu, C. Rusu, M. Avanu, C. Vlădoianu, C. Crețu, I. Pecol, P. Lărincz, T. Siriopol, I. Iancu, I. Feldmeș, P. Comșa, I. Domuța, I. Vlad.**

TURNEE PE SERII LA JUNIORI

Fruntașele Diviziei naționale școlare și de juniori vor participa, între 11 și 15 aprilie, la turneele pe serii. Cele 18 echipe de fete își vor disputa calificarea pentru finala la **Tîrgoviște,** în timp ce echipele de băieți se vor întrece la **Tg. Mureș.**

DINAMO A TRECUT UN NOU ȘI GREU OBSTACOL

După 12 etape, apele încep să se limpezească în campionatul nostru de rugby. Pe de o parte — distanțate — **Dinamo** și **Steaua** își văd mai departe de duelul direct pentru titlu. De remarcat că „XV-le" din aceste două orașe, cel Mare are în acest an o evoluție cu totul remarcabilă (se menține nevinvins), el trecînd cu fața curată obstacol după obstacol. Duminică, adversară i-a fost echipa studenților din Petroșani, care, desi prezentă în teren, între altii, cu consacrații Mircea Ortelecan, Ioan Bucan și Ștefan Constantin, nu a putut opune liderei o rezistență serioasă, cedînd finalmente la un scor net (0—22 !).

CLASAMENTE

Seria I							
1. Dinamo	12	12	0	0	233- 84	36
2. Steaua	11	10	0	1	258-120	31
3. Grivița R.	12	7	2	3	143-104	28
4. Farul C-ța	12	7	0	5	258-125	26
5. Știința B. M.	11	6	1	4	129-136	24
6. C.S.M. Sibiu	12	6	0	6	140-131	24
7. St. Petroș.	12	2	0	9	83-180	18
8. Poli. Iași	12	2	2	8	101-194	18
9. Poli. Tim.	12	2	0	10	74-210	16
10. Sp. stud.	11	1	1	10	76-213	15

* Echipe penalizate cu un punct

Seria a II-a						
1. Gloria Arad	12	7	1	4	156-127	27
2. Rulm. Birlad*	12	7	1	4	166-100	26
3. Vulcan Buc.	12	6	1	5	135-112	25
4. C.S.M. S-va	12	6	0	6	133-119	24
5. Rapid Buc.	12	6	0	6	143-144	24
6. T.C. I. Nvd*	12	6	0	6	142-158	23
7. „U" Cl.-Nap.	12	5	1	6	137-163	23
8. M.G. Olimpia	12	5	0	7	110-123	22
9. Met. Cugir	12	5	0	7	126-177	22
10. Rapid Bz.*	12	5	0	7	103-130	21

Așadar, o nouă notă bună pentru rugbyștii „alb-roșii". Principala lor concurentă la titlu, Steaua, nu a jucat, amînînd-o pe cea de la Baia Mare, știința deoarece a susținut în Franța meciul său tradițional cu Selecționata armatei franceze.

În plutonul fruntaș, dar cu perspective doar la... locul III, se mai află **R.C. Grivița Roșie** (a înscris duminică în tuburile Politehnicii ieșene 3 eseuri), **Farul** (constănțenii sînt din nou competitivi la un inalt nivel) și **Știința CEMIN** (care însă suferă de o inconstanță cronică, ce-i frînează mereu elanurile).

ETAPA A II-a A DIVIZIEI „A" DE LUPTE LIBERE

(Urmare din pag. 1)

Sătese Brănești, C.S.M. Resița și C.F.R. Timișoara. Cea mai bună comportare, de-a lungul acestui maraton (60 de meciuri), a avut-o **Vulcan** detașată în toate întîlnirile cu **C.S.M.** și cu **C.S. Sătese** și 7—3 cu **C.F.R.** Echipa resițeană a concurat și ea cu succes în celelalte două confruntări: 6—4 cu **C.S. Sătese** și același rezultat cu **C.F.R.** Întrecerea dintre cele două „învinse". **C.F.R.** și **C.S. Sătese** a prilejuit un adevărat spectacol sportiv, avantajul trecînd cînd în favoarea uneia, cînd în al celeilalte. În cele din urmă, rezultat egal, 5—5, dar victoria timișoreană (net — Penicilina II Iași 3—1 ; seria a **II-a :** Rapid București — Brăila 3—0, C.S.Ș. Oțelul Târgoviște — Flacăra II București 3—0, A.S.S.U. Craiova — Spartac București 3—1, I.T. București — Chimpex Constanța 3—0 ; seria a **III-a :** Politehnica Timișoara — G.I.G.C.L. Brașov 3—1, Olimpia Metal 33 București — Metalotehnica Tg. Mureș 3—2, „U" Cluj-Napoca — Armătura Zalău 3—0, Olimpia Oradea — C.S.Ș. Explorminh Caransebeș 3—0.

MASCULIN, seria I : I.O.R. București — Prahova I.P.G. Ploiești 3—0, C.S.U. Galați — Spartacus Brăila 3—0, Viitorul Bacău — Electra București 3—0, I.T. București — Tractorul II Brașov 3—1 ; seria a **II-a :** A.S.A. Buzău — Vulcan București 3—0, Dacia Service Pitești — Calculatorul II București 3—0, C.S.M. Delta Tulcea — SARO Tîrgoviște 3—0, Oltul Rm. Vîlcea — Rapid București 3—1 ; seria a **III-a :** Politehnica Timișoara — I.C.M. Caransebeș 3—0, Metalul Hunedoara — Otelul Oraș dr. P. Groza 3—0, „U" Cluj-Napoca-Voința Beiuș 1—3 (!), Voința Zalău — A.S.A. Sibiu 3—1.

Corespondenți : **N. Mateescu, Gh. Lazăr, O. Guțu, C. Rusu, M. Avanu, C. Vlădoianu, C. Crețu, I. Pecol, P. Lărincz, T. Siriopol, I. Iancu, I. Feldmeș, P. Comșa, I. Domuța, I. Vlad.**

TURNEE PE SERII LA JUNIORI

Fruntașele Diviziei naționale școlare și de juniori vor participa, între 11 și 15 aprilie, la turneele pe serii. Cele 18 echipe de fete își vor disputa calificarea pentru finala la **Tîrgoviște,** în timp ce echipele de băieți se vor întrece la **Tg. Mureș.**

C. PARASCHIV (Dinamo) ÎNVINGĂTOR ÎN CUPA „OLIMPIA" LA CICLISM

Prima competiție ciclistă pe etape a anului, **„Cupa Olimpia"**, a programat simbăta și duminică o alergare pe șos. București — Giurgiu (80 km) și o alta pe circuitul din str. Maior Coravu, din București, în general, competiția s-a bucurat de succes, atît datorită bunei organizări, cît și prezenței la startul întrecerilor a unui mare număr de concurenți. În cursa de simbătă, seniorii și juniorii mari au concurat împreună, însă, bineînțeles, au clasamente separate. S-a alergat susținut, tentativele de evadare succedîndu-se cu o insistență care a onorat marea majoritate a combatanților. După 26 km reușesc, în sfîrșit, să se desprindă din pluton 10 din cei 66 de start, care vor avea la punctul de întoarcere un avans de aproximativ 2 minute față de pluton. Cu 10 km înainte de sosire, din rîndurile celor 10 înregistrăm o nouă evadare. Este vorba de C. Paraschiv și **M. Petrus,** ambii de la Dinamo, care își vor disputa sprintul final. A cîștigat mai experimentatul **C. Paraschiv,** cronometrat cu 1h 37:39, urmat de **M. Petrus,** la apoi de ceilalți 8 cicliști, în frunte cu **M. Romașcanu.** Cursa juniorilor mari a revenit lui **Z. Lorincz** (Torpedo Zărnești), cu timpul de 2h 01:45, urmat de **N. Manolache** (Sitrom) și **S. Goga** (C.S.S. I).

În cursa pe circuit de duminică au intrat în concurs și juniorii mici, precum și începătorii. Întrecerea seniorilor, desfășurată pe 50 km, a fost deosebit de disputată, victoria revenind la sprint lui **Gh. Lăutaru** (Dinamo), urmat de C. Paraschiv și de **M. Mărgineanu** (Steaua), toți cronometrați cu 1h 23:53. O comportare constant bună l-a plasat pe C. Paraschiv în fruntea clasamentului după cele două etape. Juniorii mari au ocazionat, și de fiecare dată, o întrecere foarte frumoasă, în lupta pentru primul loc fiind angrenați nu mai puțin de 6 raideri. A cîștigat **Vl. Pavel** (Voința Buc.) 43:02 — pe 24 km, urmat de Z. Lorincz și Vl. Stoica (Olimpia). Întrecerea juniorilor mici a fost cîștigată de **N. Birsan** (Voința Buc.) 37:06 — pe 18 km, iar cea a începătorilor de **M. Petruș** (Olimpia) 22:20 — pe 12 km.

Gh. ȘTEFĂNESCU
Horațiu SIMA

CUM CONTINUĂM BUNELE TRADIȚII?

Considerații pe marginea turneului internațional de șah

Cronica de trei decenii și jumătate a turneelor internaționale de șah organizate în țara noastră oferă adesea aproape pieri interesante. Iată, aceasta ultimă ediție a readus pe podium un laureat de acum 22 de ani, pe reputatul mare maestru sovietic **Vasilie Smîslov,** în 1962, **Holmov** se clasa sa înaintea campionului său sau **Sianovski,** a românilor **Gheorghiu** și **Drimer.** Revenire spectaculoasă, care dovedește că „mda retro" se... poartă și în șah (vezi cazul Smîslov), dar și altă reveniresoc era pe punctul să o realizeze și maestrul nostru internațional **Theodor Ghițescu,** un competitor cu vechi stagii în aceste întreceri, cîștigător al ediției din 1976 (i. Ghițescu, 2. Pinter, 3. Barle, 4. Stoica), care acum, la Herculane, a fost lider pînă în pragul ultimelor runde.

Nici Holmov și nici Ghițescu n-au reușit, de data aceasta, să se distanțeze. Înaintea celor doi a trecut un surprinzător out-sider, încă tînărul **Ioan Mărășescu.** Posesor al celui mai jos coeficient „Elo" din concurs (2263 — față de media generală 2 412), el terminat învingător și își vede relansată întreaga carieră de performer. La cei 25 de ani ai săi, talentatul șahist de la A.E.M. Timișoara, promite lucruri mari, după ce fusese un junior de reală perspectivă.

Mărășescu este prin el însuși un punct cîștigat în întrecerea abia încheiată, așa cum este desigur și mai tînărul **Dan Bărbulescu** (21 ani), ca și **Theodor Ghițescu** (care la 50 de ani nu poate fi în nici un caz „bătrîn" pentru șah), acesta din urmă reinstaurat într-o elită națională în care, de fapt, n-a lipsit decît anarcorii. Toți trei fiind — cum am mai scris — animatori ai luptei în acest al XXIII-lea turneu, fără a minimaliza contribuția celorlalți competitori români și, bineînțeles, cea a oaspeților.

Un alt punct victorios este tocmai acela obținut în confruntarea directă cu invitații de peste hotare, toți (Holmov, Lukacs, Espig, A. Petrosian, Makropoulos, Vera) aparținînd unei clase veloce mijlocii pe plan internațional. Mai exact, aceștia 6 jucători posedă o medie „Elo" de 2 455, echivalentă unei bune echipe naționale de pe continent, față de 2 390, cît opuneau primii noștri 6 reprezentanți la turneu (Mărășescu, Bărbulescu, Ghițescu, Foișor, Armaș, Ionescu). Și iată, o utilă comparație ne arată că scorul dintre comani și oaspeți a fost de 18,5 — 16,5 în favoarea noastră. Succes, fără îndoială, notabil.

În viziunea maestrului F.I.D.E. **Emanuel Reicher,** antrenorul reprezentativei masculine a țării, toate acestea arată astfel : **„Turneul internațional a fost un foarte bun prilej de verificare a lotului republican, cu accent pus pe jucătorii care vor trebui să completeze în perioada imediat următoare formația de bază a echipei naționale și a celei olimpice. În fața noastră stau obiective importante, în primul rînd participarea la ediția din acest an a Olimpiadei, în pregătire cărcia vom fi solicitați în mod deosebit și în lunile ce urmează. De aceea, noile titluri de maestru internațional obținute de Ioan Mărășescu și Dan Bărbulescu, precum și valoarea confirmată a altor jucători aflați acum în intrecere, cum este Theodor Ghițescu, poate fi considerată de bun augur".**

Antrenorul Em. Reicher are toate motivele să fie multumit. El a reușit să înscrie o victorie individuală și una colectivă într-un turneu puternic, aruncînd în luptă doar șeaptonul din al totului de care dispune, ajungînd — mențiune importantă — de la actuala ediție au lipsit primii clasați în finala campionatului național (Ghindă, Stoica, Gheorghiu, Șubă). Or, echipa noastră reprezentativă, ceea ce care va merge la Olimpiada de toamnă, se va face cu „cei 3 (sau 4) mari" **și în nici un caz fără ei.** Și atunci, revine întrebarea firească : **de ce PRIMII noștri șahiști nu joacă la turneu? Problema spinoasă și — ca totdeauna — cu argumnete „pro" și „contra".** Nu este cazul să le enumerăm aci, dar unul dintre ele ne reține atenția, fiindcă se spune că **marii noștri maeștri nu trebuie folosiți decît la turnee de mari maeștri.** Aceasta, pentru a le menaja „Elo"-urile, necesare la alte participări, ele fiind o cheie de acces la clasa superioară mondială. Dar, oricît de convingător ar fi un asemenea argument, ne păstrăm intactă **dorința de a vedea pe cei mai buni jucători ai țării la startul turneelor noastre internaționale,** asa cum — din fericire — ei au fost prezenți la ultima finală de campionat.

Poate că împlinirea acestui deziderat va contribui și mai mult la perpetuarea unei frumoase tradiții legate de cel mai prestigios concurs șahist autohton. Pentru amatorescul căruia, pe plan sportiv și organizatoric, federația noastră, ca și noile sale gazde, la Băile Herculane, au avut și de această dată merite deosebite.

Radu VOIA

P. S. În munca de cronicar șahist, atita timp cît la turnecle noastre nu se va edita un bulletin informativ, cu partide și rezultate, vom fi totdeauna tributari acelui (excelent) secretariat tehnic pe care-l asigură de obicei arbitrii concursurilor. De data aceasta, la turneul internațional de șah al României, ne-au fost de real ajutor fișele puse cu amabilitate la dispoziție, de arbitrii **A. Matei** și **H. Candea.**

MĂSURI EDUCATIVE FERME, EXIGENTE

(Urmare din pag. 1)

tletism, schi, turism, tenis și alte discipline. Se pornește de jos, de la nucleele de bază, iar finalele (organizate pe rînd de brigăzi) sînt adevărate sărbători în cadrul cărora se leagă prietenii, oamenii se cunosc mai bine, întărind apropierile de inimă și sînduse un cuvînt colectiv unit, deși brigăzile lor sînt răsfirate în teritoriu. Echipa de performanță din prima divizie de volei are în acest fel un grup omogen de pasionați suporteri. ● Apropo de această echipă care susține de ani și ani blazonul voleiului masculin maramureșan în „cel de al doilea centru voleibalistic al țării, după Capitală", cum vă place să numiți dv. Baia Mare (care are doar 8 echipe de „A") rezultatele nu prea s-au situat în ultimul timp la nivelul așteptat... Am auzit de unele probleme tocmai de ordin educativ. ● Probleme de ordin educativ au toate colectivele. Toate aceste, desigur, trebuie rezolvate în folosul colectivului și al performanței. Sportul este în sine un mijloc de educație, dar asta nu înseamnă că nu trebuie veghează permanent la climatul de muncă și conduită al lor ce-l practică la nivel înalt. A trebuit să renunțăm la un ridicător de exceptie, un mare talent — Viorel Bălaș. Pentru că o luase pe panta băuturii și putea avea o influență negativă și asupra celorlalți... Am rămas, deci, fără dirijorul de elasă care a fost și este încă Bălaș, fapt ce explică și unele le rezultate sub posibilități. ● Alți citiva jucători au stat citva timp pe tușă, de curind... ● Da, voiam chiar să-i spunem și pe această cale că ne-au lăsat impresia că n-au vrut să cîștige, acasă, un meci în care erau favoriți. Pînă la urmă, ne-am dat seama că adversara — ecalaltă echipă din Baia Mare, **Știința Motorul** — a fost în formă deosebită. Și a confirmat în partidele următoare. Totuși, o asemenea lipsă de dăruire în joc din partea lui Staicu, Mițu sau Tutelea ne-a cam supărat. Pe noi și pe suporterii echipei, pe minerii noștri care așteaptă de la cei ce-i reprezintă un înalt spirit de luptă și de fair play. ● În final, ce ați hotărît în calitate de educatori ? ● **Cea mai bună educație a sportivilor se face prin muncă. Acolo, în mină, alături de ceilalți oameni ai muncii, cu programe sportive de masură educativă** care a fost înțeleasă de cei trei și care a dat roade. Condițiile pe care le creăm jucătorilor noștri de mare performanță trebuie răsplătite printr-o muncă asidună la antrenamente și prin prestații valoroase cu care minerii să se mîndrească, dar și printr-o exemplară atitudine civică. Pe Tutelea, de pildă, care se cam lăsa influentat de cercuri de amici gata să sfideze... un pahar, l-am chemat la ordine și sperăm să se lecuiască de astfel de prieteni. Veți spune poate că ar trebui să ne ocupăm mai mult de educarea preventivă. O facem chiar mai atenți în ultimul vreme. În fiecare săptămînă avem o ședință specială pentru formarea jucătorilor noștri ca buni cetățeni, corecți în muncă și în sport, cu o conduită aleasă în familie și societate. Și pentru ne ocupăm de problemele lor profesionale, mai ales ale celor care sînt studenți și care trebuie să se pregătească bine și pentru viitoarea profesie, pentru a se dovedi și buni specialiști atunci cînd vor intra și în colectivele minerilor, geologilor și sondorilor întreprinderii noastre.

Fotbal

HAI DINAMO BUCUREȘTI !

Incurajările sportive ale zecilor de mii de spectatori, aport prețios în tentativa de calificare a campionilor noștri

Azi, din nou o zi mare pentru fotbalul nostru. E încă rece, dar sperăm să fie și azi senin, ca ieri, pentru o umplere deplină Stadionului „23 August", cu tribunele pline și cu incurajări pornite din zeci de mii de piepturi. Incurajări susținute, în toate momentele jocului, căci orice meci de fotbal se termină numai la fluierul final al arbitrului. Dar incurajări sportive, manifestări sportive care să demonstreze că susținătorii fotbalului nostru sînt la înălțimea la care au ajuns echipa națională și Dinamo București în concernul fotbalului european.

Dinamo Bucureștiul susține un meci de mare prestigiu, cu mare ecou în lumea internațională, și, de aceea, atitudinile nesportive, cum ar fi obiceiul de a arunca petarde sau alte asemenea practici, pot umbri o calificare spectaculoasă. U.E.F.A. a făcut în aceste zile, din nou, apel la federațiile ale căror echipe sînt în fazele finale ale cupelor europene, pentru luarea de măsuri în vederea împiedicării oricăror acte nesportive care, după cum se cunoaște, sînt sancționate prompt și sever de către forul fotbalului continental.

Deci, să lăsăm la porțile stadionului orice intenție de manifestare păguboitoare și să susținem din toată inima, însoțindu-i, dar sportiv, pe campionii noștri. HAI DINAMO BUCUREȘTI ! În semifinalele Cupei campionilor europeni ! (c.n.)

AZI, PE STADIONUL „23 AUGUST"

(Urmare din pag. 1)

lisi face ca 0—0 să fie scorul gazdelor, nu al oaspeților.

Dinamo și-a încheiat pregătirile. Antrenorul D. Nicolae Nicușor ne-a anunțat formația :

Moraru — Rednic, Nicolae, Ion Marin, Stănescu — Dragnea, Movilă, Mulțescu — Tălnar, Augustin, Orac. (După cum se poate vedea, exceptîndu-l pe Andone, care nu are voie să joc, formația coincide cu cea care a încheiat meciul de la Tbilisi, adică aceea care a depășit minutele prudenței).

Dinamo Minsk a sosit ieri dimineață la ora 10 cu avionul, via Belgrad, și după numai o jumătate de oră de la instalarea în hotelul „Național", fotbaliștii din Minsk au plecat cu autocarul spre Stadionul „23 August", unde au sustinut un antrenament de acomodare. Antrenorul Arzamastev a declarat că toți jucătorii sînt valizi, inclusiv Gotmanov, accidentat în meciul de la Tbilisi. Ca și la conferința de presă de la Tbilisi, Arzamastev e de părere că meciul este în continuare deschis și că echipa lui își va apăra șansele pînă la capăt.

NICOLAE

Dinamo Minsk va prezenta echipa care a jucat la Tbilisi, adică : **Kurbiko — Siskin, Truhan, Borovski, Kurenin — Gotmanov, Alcinaikov, Pudișev, Zigmantovici — Sokol, Gurinovici.**

În meciul de astăzi **Dinamo București are marea șansă de a ajunge în urna semifinalelor Cupei Campionilor.** D. Nicolae Nicusor ne spunea : **„Trăim un moment important în viața clubului nostru. Ne pregătim serios încă de la începutul anului, pentru că o dublă întîlnire cu Dinamo Minsk nu e o întîlnire oarecare.** (Să nu uităm că fotbalul sovietic are în continuare trei reprezentante în cupele europene). Știm că avem în față o echipă plină de vigoare, care

GURINOVICI

mizează pe atac, dar noi sperăm să atingem forma maximă în meciul decisiv care ne așteaptă. Am studiat bine jocul echipei lui Arzamastev, avem și imaginea vie a meciului de la Tbilisi, așa că toți sîntem avizați. Va fi o luptă între echipele care își dau ultima vreme al echipei noastre și avintul „obligatoriu al fotbalistilor sovietici. Sper ca din această confruntare să iasă învingătoare echipa noastră, care, oricum, are o mutare în plus după meciul de la Tbilisi".

Va fi într-adevăr un duel între elanul unei echipe care a călcat cu dreptul în primele două tururi (dar nu și în al treilea) și maturitatea unei formații calite în atitea și atitea derbyuri europene. Să sperăm că Dinamo (Bucuresti) va și să cîștige acest moment cheie al istoriei sale.

Dinamo Minsk rămîne o echipă viguroasă, plină de calități, dar noi, de pe „23 August", nu putem uita că pe acest stadion a jucat nu de mult Hamburger S.V., care nu era alta decît campioana Europei. Și că Dinamo a reușit atunci un rezultat care a produs uimire în întreaga Europă fotbalistică.

Meciul de azi — transmis de posturile de radio și televiziune — va fi condus de o brigadă de arbitri din Anglia, avîndu-l la centru pe **K. Hackett.**

ACCESUL LA STADIONUL „23 AUGUST"

La meciul de azi dintre echipele Dinamo București și Dinamo Minsk sînt valabile toate categoriile de legitimații-abonament eliberate de Consiliul Național pentru Educație Fizică și Sport, vizate pe anul 1984.

Posesorii biletelor de peluza I au acces prin Bd. Marelui Stadion, iar cei cu bilete de peluza a II-a prin Bd. Muncii.

Ieri, în sferturile de finală ale „Cupei României"

MIJLOCAȘII BUCUREȘTENI AU DECIS VICTORIA

Steaua — F. C. Argeș 2-0 (1-0)

PLOIEȘTI, 20 (prin telefon). Neexistînd remize, meciurile de cupă obligă echipele — pe cele care tratează cu toată seriozitatea această competiție — să joace, să atace, să înscrie. Și cum atît Steaua, cît și F.C. Argeș și-au manifestat clar dorința de a ajunge cît mai departe în a doua întrecere fotbalistică a țării, ele, fruntașe și în campionat, au oferit celor circa 18.000 spectatori o întîlnire atractivă, cu numeroase faze de poartă. Mai multe trebuie să trecem, însă, în contul echipei bucureștene, care a pornit lansat, deșisă să tranșeze rapid disputa în favoarea ei. Steaua a atacat cu aplomb și a ratat prin Cimpeanu (min. 8 și 13) două excelente ocazii, cele care au prefațat **deschiderea scorului din min. 15;** PETCU, venit de pe dreapta, a driblat cu ușurință doi adversari și, ajuns la circa 18 metri perpendiculare pe poartă, a șutat puternic și plasat, la semiînaltime, fără replică pentru **Cristian.** Tot bucureștenii au condus și în continuare „ostilitățile" și tot Cimpeanu a ratat majorarea scorului (min. 36), după care Jurcă, ajuns în două bune situații de gol (min. 38 și 43), a intîrziat fracțiuni de secundă și a... pierdut egalarea.

Repriza secundă a fost mult mai spectaculoasă decît prima, „Argeșul" a atacat insistent timp de 15 minute și, cu același Jurcă a ratat (min. 54) din poziția din care a înscris Petcu. După care, pe contraatac, Steaua s-a aflat la un pas de 2—0 prin Lăcătuș (min. 57) și Balint (min. 62) **și a reușit să realizeze acest scor în min. 70:** Petcu a executat ușor, lateral, **o lovitură liberă de la 20 metri și** MAJARU a șutat sec, **pe jos, în colțul lung.** Acest al doilea gol a tăiat complet elanul pitestenilor și Steaua, cu cei patru mijlocași în bună dispoziție, a zburdat pe teren pînă în final, realizînd, astfel, al treilea 2—0 consecutiv în compania echipei lui Dobrin, obținînd o victorie fără drept și absolut meritată.

Arbitrul brașovean **R. Petrescu** a condus foarte bine formațiile : **STEAUA :** Iordache — Iovan, Fl. Marin (min. 65 Belodedici), Tătăran, Eduard — BALINT, PETCU, STOICA (min. 68 Laurențiu), MAJARU — Lăcătuș, Cîmpeanu. **F. C. ARGEȘ :** CRISTIAN — M. Zamfir, STANCU, Popicu, Roman — Ignat, Moiceanu (min. 46 Voicu), Iovănescu — Jurcă, Dumitrache II (min. 50 D. Zamfir), Nica.

Laurențiu DUMITRESCU

MARCATORI DIN TOATE COMPARTIMENTELE

Sportul studențesc — A. S. A. Tg. Mureș 3-1 (1-0)

SIBIU, 20 (prin telefon). Mare îndrăgostit de fotbal, publicul local a umplut aproape pînă la refuz stadionul „Sub Arini", sub... un soare cu dinți. Spectatorii prezenți pe stadionul sibian, devenit o gazdă tradițională a unei partide din fazele superioare ale cupei, au așteptat o reeditare. La o scară evident mai mică, a dramaticei semifinale a anului trecut. Universitatea Craiova — Dinamo. Și au așteptat minute bune pentru că cele două combatante au început prudent, temătoare una față de alta, axîndu-se pe acțiuni pozitionale, în marea lor majoritate în zona centrală a terenului. Fundașii centrali au cursivitate, dar erau lipsite de periculozitate. Primele emoții la poarta bucureștenilor s-au produs în min. 13, cînd Both II a șutat de la 25 m. Speriatu a respins în bară și mingea a țîșit în corner. Investitorul un „bombă", în min. 59, dar Speriatu este la post. Peste patru minute Ciorceri îl driblează pe adversar și, ajuns la circa 18 metri de cupă obligă echipele — pe cele care tratează cu toată seriozitatea această competiție — să joace, să atace, să înscrie. Și cum atît Steaua, cît și F.C. Argeș și-au manifestat clar dorința de a ajunge cît mai departe în a doua întrecere fotbalistică a țării, ele, fruntașe și în campionat, au oferit celor circa 18.000 spectatori o întîlnire atractivă, cu numeroase faze de poartă. Mai multe trebuie să trecem, însă, în contul echipei bucureștene, care a pornit lansat, deșisă să tranșeze rapid disputa în favoarea ei. Steaua a atacat cu aplomb și a ratat prin Cimpeanu (min. 8 și 13) două excelente ocazii, cele care au prefațat **deschiderea scorului din min. 15;** PETCU, venit de pe dreapta, a driblat cu ușurință doi adversari și, ajuns la circa 18 metri perpendiculare pe poartă, a șutat puternic și plasat, la semiînaltime, fără replică pentru **Cristian.** Tot bucureștenii au condus și în continuare „ostilitățile" și tot Cimpeanu a ratat majorarea scorului (min. 36), după care Jurcă, ajuns în două bune situații de gol (min. 38 și 43), a întîrziat fracțiuni de secundă și a... pierdut egalarea.

Repriza secundă a fost mult mai spectaculoasă decît prima, „Argeșul" a atacat insistent timp de 15 minute și, cu același Jurcă a ratat (min. 54) din poziția din care a înscris Petcu. După care, pe contraatac, Steaua s-a aflat la un pas de 2—0 prin Lăcătuș (min. 57) și Balint (min. 62) **și a reușit să realizeze acest scor în min. 70:** Petcu a executat ușor, lateral, **o lovitură liberă de la 20 metri și** MAJARU a șutat sec, **pe jos, în colțul lung.** Acest al doilea gol a tăiat complet elanul pitestenilor și Steaua, cu cei patru mijlocași în bună dispoziție, a zburdat pe teren pînă în final, realizînd, astfel, al treilea 2—0 consecutiv în compania echipei lui Dobrin, obținînd o victorie fără drept și absolut meritată.

Arbitrul brașovean **R. Petrescu** a condus foarte bine formațiile : **STEAUA :** Iordache — Iovan, Fl. Marin (min. 65 Belodedici), Tătăran, Eduard — BALINT, PETCU, STOICA (min. 68 Laurențiu), MAJARU — Lăcătuș, Cîmpeanu. **F. C. ARGEȘ :** CRISTIAN — M. Zamfir, STANCU, Popicu, Roman — Ignat, Moiceanu (min. 46 Voicu), Iovănescu — Jurcă, Dumitrache II (min. 50 D. Zamfir), Nica.

Laurențiu DUMITRESCU

UN MECI PENTRU NERVI TARI

Corvinul Hunedoara — Rapid București 3-1 (1-1, 1-1)

ALBA IULIA, 20 (prin telefon). Timp însorit, primăvăratic, după ce, în noaptea de luni spre marți, a nins mult, înmuind terenul de joc. Peste 18 000 de spectatori prezenți pe stadionul Unirea din localitate. Iată ambianta acestui meci dintre Corvinul Hunedoara și Rapid București care, în ciuda faptului că a avut o notă de dramatism, punînd la grea încercare nervii antrenorilor. Fără discuție, Corvinul a fost de departe mai bună decît partenera sa, mai incisivă în atac, mai închegată în joc. În primul sfert de oră ea a exercitat o mare presiune la poarta giuleșteniior prin tricunghiul Văetuș — Klein — Gabor. Minutele 11, 12 și 16 (minute incendiare la poarta Rapidului), cînd Petcu n-a nimerit tinta de aproape sau Manu și Sames au avut intervenții în extremis, aveau să anunțe deschiderea scorului din min. 17 : **Gabor, splendidă acțiune personală pe centrul porții la 18 m, pasă către KLEIN și șut al acestuia, cu stîngul, la vinclu : 1—0.** În faza următoare, Fl. Cojocaru ratează și el din numai el o poate face — de la 6 m ! Jocul „curge" ceva mai lent, Corvinul atacă, iar Rapid nu leagă mai nimic din vina mijlocasilor săi, destul de confuzi și fără decizie. **A venit însă min. 32 și, la centrarea lui Băjan, de pe dreapta,** ION ION **înscrie sec, „aprinzînd" puțin focul : 1—1.**

La reluare, Corvinul începe în același forcing ca în startul partidei. Apar marile ocazii de gol. Mai întîi cea a Rapidului (singura !) în min. 51 : I. Popescu sut la vinclu, Alexa ului-tor reflex ; apoi cele ale hunedorenilor — șase la număr (și ce ocazii !), între care am notat două bare (min. 77 Klein și min. 88 I. Cojocaru). Și, astfel, din vina hunedorenilor, meciul a intrat în prelungirile regulamentare, **care au adus golurile calificării : în min. 97 (corner executat de Klein, L. MOLDOVAN înscrie cu capul) și în min. 108** (STOICA **înscrie, pe contraatac, șutînd pe sub Manu).** Putea fi 4—1 (Gabor s-a jucat cu portarul rapidist) sau 4—2 (dacă Alexa nu era la post la sutul lui I. Ion). Să notăm și alterctia, din min. 103, dintre Dubinciuc și Manea, cînd numai rapidistul a fost eliminat din teren, deși și hunedoreanul trebuia să-l însoțească.

O calificare pe deplin meritată a echipei Corvinul, un frumos succes al formației antrenate de **I. Nunweiller** și **S. Niculescu.**

Arbitrul **Fl. Popescu** (Ploiești) a condus bine formațiile :

CORVINUL : Alexa — Nicșa, Oncu, DUBINCIUC, VĂETUȘ — I. Petcu (min. 86 Stoica), L. MOLDOVAN, KLEIN, Mateuț — GABOR, I. Cojocaru (min. 95 G. Radu).

RAPID : MANU — Băjan (min. 100 Avram), RADA, Sames, A. Dumitru — I. POPESCU. I. Ion, Petrut. Șt. Popa — Fl. Cojocaru (min. 116 Aron), Manea.

Stelian TRANDAFIRESCU

LOTO-PRONOSPORT INFORMEAZĂ

SUCCESELE SÎNT MARI, SECRETUL ESTE MIC...

**La seriile de Loz în plic aflate în vînzare, între care și Lozul Mărțișorului, continuă să se atribuie numeroase cîștiguri

Turneul internațional al Bulgariei

UN BILANȚ PROMIȚĂTOR AL LUPTĂTORILOR ROMÂNI LA „LIBERE"

Ieri dimineață s-au înapoiat din Bulgaria luptătorii noștri de „libere" care au participat la unul dintre cele mai mari turnee internaționale, **„Memorialul Dan Kolov"**. Amănunte de la această competiție am aflat de la antrenorii **Ion Crișnic** și **Petre Coman.**

La acest turneu de anvergură, aflat la a XXIII-a ediție, și-au disputat întîietatea 175 de luptători din 19 țări. Într-o asemenea companie, **Nicu Hincu** (cat. 48 kg) și **Vasile Puș-cașu** (100 kg) s-au clasat pe locul 2, iar **Aurel Neagu** (75 kg) a ocupat locul 3. Este cel mai bun bilanț obținut de luptătorii români de „libere" la ultimele ediții ale acestui turneu. Începînd din 1930 și pînă acum au luptat în finalele „mari" sau „mici" cîte un singur concurent din țara noastră. **Nicu Hincu** l-a învins în primul tur pe cehoslovacul **Arendaș Dezider** prin tuș (min. 2, 19), după care a cîștigat tot prin tuș (min. 1,56) în fața sirianului **Mohamad Siti.** În continuare, l-a întrecut la puncte pe **O. Tiom Ho** (R.P.D. Coreeană). Calificarea în finală a obținut-o învingîndu-l prin superioritatea tehnică (15—1) pe **Batasihan** (Mongolia). Dar în ultimul meci n-a reușit să facă față atacurilor extrem de rapide ale iranianului **Magid Torkan**, de care a fost învins prin superioritate : 0—12. **Vasile Puș-cașu** i-a învins pe **Miroslav Liuberda** (Cehoslovacia) prin tuș (min. 1,30), **Roland Gerke** (R. D. Germană), multiplu campion mondial și european, tot prin tuș (min. 2,53), **Evgheni Kolev** (Bulgaria), prin tuș (min. 2,11) și a pierdut la puncte (0—5) la **Petro Makedonov** (Bulgaria). În finala cu valorosul luptător **Uwe Neupert** (R. D. Germană), el a fost învins prin tuș (min. 1,38). **Aurel Neagu** a obținut următoarele rezultate : b. diferență puncte **Matiaș Kiș** (Ungaria), b.p. **O Hva Rim** (R.P.D. Coreeană), b.p. **Zoran Sarov** (Iugoslavia), b.t. (min. 5,33) **Andrei Endras** (Ungaria), b.t. (min. 1,51) **Velcio Velev** (Bulgaria) și p.p **Ilmaz Arslan** (Turcia). În finala „mică" pierde s.p. la **Gheorghi Valcev** (Bulgaria).

ISABELA BERCARU ÎNVINGĂTOARE LA VARȘOVIA

VARȘOVIA, 20 (Agerpres). — Proba feminină de trambulină din cadrul concursului de sărituri în apă de la Varșovia s-a încheiat cu victoria sportivei române **Isabela Bercaru** cu 442,20 p, urmată de Ana Urbanska (Polonia) 398,37 p, Nikole Kreil (Austria) 392,40 p, Aleksandra Gheorghieva (Bulgaria) 365,76 p, Beata Nabroszka (Polonia) 317,01 p, Li Mi Ok (R.P.D. Coreeană) 309,24 p. La masculin a cîștigat sportivul belgian Tom Le Maire cu 545,91 p.

ECHIPELE DE JUDO ALE ROMÂNIEI LA BALCANIADA DE LA ATENA

La Atena încep joi **Campionatele Balcanice de judo**, competiție importantă pentru sportivii noștri fruntași în perspectiva apropiatelor campionate europene. La întrecerile seniorilor vor concura **Gheorghe Dani** (cat. superușoară), **Constantin Niculae** (semiușoară), **George Ciuvăț** (ușoară) **Mircea Frățică** (semimijlocie), **Gheorghe Diaconu** (mijlocie), **Costel Năftică** (semigrea), **Mihai Cioc** (grea) și **Valentin Bazon** (open). Antrenor — **Dorin Gavra.** La juniori (în ordinea categoriilor), **Mihai Țîrlea, Adrian Mudura, Ștefan Nagy, Nicolae Iosif, Petre Aniței, Adrian Clinci** și **Arcadie Mariași.** Antrenor — **Ioan Petrof.** Sportivii noștri au plecat la Atena ieri dimineață.

Joi sînt programate confruntările individuale ale juniorilor, sîmbătă cele ale seniorilor, iar duminică întrecerile pe echipe (seniori și juniori).

In turneul de la Grenoble

ROMÂNIA — OLANDA 6-5 LA HOCHEI

În cadrul turneului de hochei de la Grenoble, prima echipă a **României** a dispus de cea a **Olandei** cu 6—5 (2—1, 1—3, 3—1). Pentru învingători au înscris Hălăucă, Chiriță, Tureanu, Gereb, Cazacu și E. Antal.

ATLETUL GHEORGHE SANDU A CÎȘTIGAT MARATONUL DE LA TEL AVIV

TEL AVIV, 20 (Agerpres). — Concursul internațional de maraton de la Tel Aviv a fost cîștigat de atletul român **Gheorghe Sandu,** cronometrat pe distanța de 42,195 km în 2 h 27:17,0. În proba de maraton redus (20 km) primul a sosit sportivul columbian **Domingo Tibaduiza,** înregistrat cu timpul de 1 h 04:43,0. La întreceri au participat sportivi din 15 țări.

TRAGERE LA SORȚI ÎN CAMPIONATELE EUROPENE DE GIMNASTICĂ PENTRU JUNIORI

La sfîrșitul lunii aprilie, la Rimini, în Italia, va avea loc campionatul european de gimnastică pentru juniori. Recent, la Biel (Elveția) Federația Internațională de Gimnastică a efectuat tragerea la sorți a concurenților pentru întrecerea la individual compus și pentru finalele pe aparate. Gimnastele (63) și gimnaștii (62) au fost împărțiți, prin tragere la sorți, în două serii. Atît în competiția feminină, cît și în cea masculină fiecare țară are dreptul să înscrie cîte trei concurente și trei concurenți, **tragerea la sorți urmărind să asigure fiecărei țări cîte cel puțin o prezență în seria a doua, programată după-amiază.** Țara noastră a înscris cîte trei concurenți, atît la masculin, cît și la feminin, iar tragerea la sorți a stabilit, pentru delegația noastră, o gimnastă și doi gimnaști în seria a doua. La feminin, cele două sportive din seria I vor începe concursul la paralele (pe poziția a 5-a) și la sol (a 2-a), în timp ce gimnasta din seria a doua va fi prima la sol. La băieți, în seria I sportivul român va începe la inele (ultimul în grupa sa), iar în seria a doua un gimnast va fi al 6-lea la sol, iar celălalt primul la bară fixă.

După cum se știe, Emilia Eberle (1978) și Ecaterina Szabo (1980 și 1982) au dominat competiția feminină, devenind campioane absolute de junioare ale Europei. La Ankara, în 1982, Levente Molnar a cucerit două medalii de bronz în concursul masculin.

FINALA TURNEULUI CANDIDAȚILOR LA ȘAH

MOSCOVA, 20 (Agerpres). — Finala turneului candidaților la titlul mondial de șah, pe care și-o dispută la Vilnius marii maeștri sovietici Gari Kasparov și Vasili Smîslov a continuat cu partida a 5-a, încheiată remiză la mutarea a 37-a. Scorul este de 3,5—1,5 puncte în favoarea lui Kasparov.

CONFERINȚA INTERNAȚIONALĂ PENTRU PROTEJAREA IDEALULUI OLIMPIC

ATENA, 20 (Agerpres). — În cadrul conferinței internaționale pentru protejarea idealului olimpic, găzduită de localitatea Olympia, **a fost adoptat un apel** adresat tuturor organismelor internaționale — între care Organizația Națiunilor Unite, UNESCO — și guvernelor din întreaga lume **prin care se cere oprirea conflictelor armate, înghețarea înarmărilor nucleare și renunțarea la utilizarea forței în timpul Jocurilor Olimpice,** urmînd să fie instituit astfel anticul armistițiu olimpic.

În apel este, de asemenea, formulată dorința ca toate **popoarele lumii să apere idealul olimpic „pentru progresul umanității".**

„CENTURA DE AUR" LA BOX

(Urmare din pag. 1)

rea competiției, transformîndu-o într-un examen dificil pentru candidații noștri olimpici. Că a fost așa, ne-o demonstrează și faptul că **o parte dintre membrii lotului nostru olimpic au... căzut la acest test.**

Analizînd comportarea boxerilor români, pe categorii, încercăm să desprindem cîteva prime constatări. La categoria semimuscă, lotul olimpic nu a avut reprezentant, semn că aceasta, continuă să fie deficitară, în ciuda faptului că **D. Schiopu** s-a prezentat într-o formă fizică bună. A fost suficient un singur adversar cu tehnică superioară — coreeanul Pak En Ham — pentru ca fostul nostru campion să fie categoric depășit. Titularul olimpic al categoriei muscă, **Constantin Tițoiu,** a reușit să cîștige „Centura de aur", învingînd în finală un adversar de valoare apreciabilă : Kim Zu En. Totuși, Tițoiu nu ni s-a părut o certitudine pentru marea performanță pe care o așteptăm de la el. Este încă confuz în acțiuni, lipsit de claritate și cu o apărare vulnerabilă. La categoria cocoș, atît consacrații din generația lui **D. Cipere,** cît și tinerele speranțe din generația lui **M. Finățan** (din lotul olimpic) nu au confirmat așteptările. După părerea noastră, aceasta rămîne o categorie greu de acoperit în timpul scurt care a mai rămas pînă la J.O.

Situația este identică și la categoria imediat următoare, pană, unde cei doi candidați olimpici, **N. Talpoș** și **C. Silitră,** nu au trecut de primul tur al întrecerii ! Needificatoare și evoluția „semiușorului" **Viorel Ioana,** și el candidat olimpic. După un meci cîștigat în fața unui adversar modest, Ioana a părăsit competiția accidentat la mîna dreaptă și, deci, nu putem aprecia cum ar fi continuat-o. **Mircea Fulger,** cucerind „Centura" la „ușoară", și-a justificat prezența în lotul olimpic, dar nu trebuie să uităm că a reușit această performanță întrecînd doar pugiliști români, pe care îi cunoștea, și doar un singur străin, un foarte modest boxer sirian. La „semimijlocie", candidaturile lui **Mihai Ciobotaru** și **Rudel Obreja** se mențin, cu șanse egale la selecție, ambii fiind întrecuți de același boxer: Jose Hernandez (Cuba). În sfîrșit, o evoluție ceva mai aproape de exigențele turneului olimpic a avut **Gh. Simion** (mijlocie mică). El a boxat bine, reușind să învingă în finală un boxer valoros, Al. Samonin (U.R.S.S.). Simion este, după părerea noastră, cel mai sigur candidat olimpic. Contradictorie și greu de apreciat comportarea „mijlociului" **Doru Maricescu,** deși în această competiție a reușit să-l întreacă pe contra-candidatul său din lotul olimpic, Ilarie Petrescu.

„Centura de aur" a explicat convingător că la „semigrea" nici unul dintre sportivii noștri nu poate intra în discuție pentru selecție la J.O. E drept că **Miclos Paizs** a cîștigat „Centura" greilor, dar, așa cum considera și medicul lotului olimpic, dr. Petre Radovici, el ar fi mult mai potrivit la... „semigrea". Credem că el și colegul de categorie **Dorin Răcaru** rămîn în continuare în vederile antrenorului lotului olimpic, Ion Popa.

Cu aceasta am trecut în revistă cam tot ce are mai bun boxul românesc la ora actuală, categoria supergreilor neoferindu-ne deocamdată nici o perspectivă. Olimpicii noștri vor mai avea de trecut un singur test important : „Turneul celor 4", din luna mai. Acesta va fi, se pare, hotărîtor în precizarea opțiunilor pentru Jocurile Olimpice din vară.

Apropo de... Dueluri penibile !

Din dorința de a arăta mulțimii „forța" de care dispune, omul nu s-a mulțumit doar să se întreacă cu semenii săi, în cadrul unor competiții sportive anume organizate, ori să-și încerce „forțele" cucerind înălțimile munților, tăriile văzduhului sau, dimpotrivă, abisurile fundurilor de mări și oceane, fel de fel de peșteri etc.

Dar, din dorința unei oarecari, să-i zicem, publicități, unele mari vedete ale sportului încearcă încă și mai mult decît o simplă luptă cu unul sau cu mai mulți dintre semeni... Ne amintim — sînt mulți ani de atunci — că acel mare atlet, inegalabilul **Jesse Owens,** s-a luat la întrecere, pur și simplu, cu un... armăsar. Și a învins ! Chestiunea aceasta au mai încercat-o și alții. Unul dintre ei este chiar numărul unu al atletismului mondial contemporan, triplul campion mondial **Carl Lewis.** L-am văzut pe acesta, într-un reportaj publicat, anul trecut, de revista „Paris Match" sărind peste trupurile a 12 oameni, întinși, unul lîngă altul, pe nisipul gropii de lungime și, într-o altă imagine, luîndu-se la întrecere cu un bidiviu „pur sînge". De fiecare dată, Lewis a ieșit învingător ca într-un concurs cu Myrricks sau cu Calvin Smith. Ce se ascunde însă în spatele acestor „dueluri" ale vedetei cu necuvîntătorul pătruped ? Și publicitate, dar și...

Recent, la Milano, pe hipodromul de la San Siro, cel mai în vogă dintre cicliștii lumii, italianul **Francesco Moser,** a combătut, pe un kilometru, împotriva lui „Lansom", un trăpaș renumit deținător al unui record de 1:15,03 pe distanța a 2 100 m. Omul pe bicicletă a pedalat pe o pistă special amenajată, în timp ce trăpașul, condus din sulki de driverul Sergio Brighenti, a avut la dispoziție, la coardă, un culoar lat de cinci metri. Învingător a fost Moser, dar aceasta nici nu contează. Contează doar faptul că astfel de exhibiții ale unor mari sportivi au în ele ceva penibil...

Romeo VILARA

Fotbal meridiane

Astăzi, meciurile retur ale „sferturilor" din cupele europene

DOAR A. S. ROMA ȘI JUVENTUS SE POT CONSIDERA VIRTUAL CALIFICATE ÎN SEMIFINALE

● **Cazul Rummenigge în discuție** ● **Stadioane în „vacanță"**

Astăzi, zi decisivă pentru echipele rămase în cursa calificărilor pentru semifinalele cupelor europene : au loc partidele retur ale **sferturilor de finală.** Din punctul nostru de vedere, cel mai important joc este cel de la **București,** dintre **Dinamo** și **Dinamo Minsk.** Sperăm că reprezentanții țării noastre vor obține calificarea și în acest caz fotbalul românesc va avea pentru prima oară în istoria C.C.E. o echipă promovată în semifinalele acestei competiții.

În C.C.E. se pare că **Roma** (învingătoare cu 3—0 în primul meci) nu poate rata calificarea în jocul pe care-l va susține în deplasare cu Dynamo Berlin. În rest, se anunță întîlniri foarte echilibrate. **Benfica** joacă acasă cu **F. C. Liverpool** și nu este exclus să cîștige la două puncte diferență, după ce în deplasare a pierdut **doar cu 1—0.** Vineri, Liverpool a pierdut la Southampton cu 2—0 și totodată primul loc în clasament ! În schimb, Benfica a surclasat în deplasare pe Farense (7—2) și conduce în campionatul lusitan. În fine, **Dundee United,** învinsă cu 2—1 în prima manșă la Viena, de **Rapid,** poate recupera diferența și este favorită.

În **CUPA CUPELOR, Manchester United** are o întîlnire foarte grea cu **C. F. Barcelona.** Este adevărat că englezii au arătat sîmbătă o formă de zile mari, învingînd cu 4—0 pe Arsenal (goluri marcate de Muhren 2, Stapleton și Robson), trecînd în fruntea clasamentului, în timp ce Barcelona nu a putut trece de Valencia (0—0). **Șahtior Donețk** poate obține calificarea în fața lui F. C. Porto, dacă va învinge cu 1—0, 2—1, sau la un scor mai mare. Dar, F. C. Porto a demonstrat duminică o formă bună, dispunînd cu 1—0 de Sporting, la Lisabona ! **F. C. Aberdeen,** lideră autoritară în campionatul Scoției, primește replica lui **Ujpesti Dozsa.** Vor reuși fotbaliștii unguri o mare surpriză ? **Juventus Torino** este ca și calificată în meciul cu **Haka Valkeakoski,** avînd acum și avantajul terenului.

În Cupa **U.E.F.A.,** toate jocurile pentru calificare se anunță ca echilibrate, după cum se poate vedea din tabelul de mai sus, care cuprinde rezultatele meciurilor tur.

Vineri, la Zürich, vor avea loc tragerile la sorți ale semifinalelor.

★

● Foarte mult comentată în presa de peste hotare — dar în special în R. F. Germania și Italia — este știrea că internaționalul vest-german **Karl-Heinz Rummenigge,** căpitanul echipei naționale și al lui Bayern München, va părăsi clubul bavarez și va juca în noul sezon la Internazionale Milano. Se spune că Rummenigge nu se va acomoda cu stilul italian de joc, că nu va mai fi atît de util selecționatei țării sale, pentru că nu va fi oricînd la dispoziția lotului în perioada de pregătire a acestuia. Cel mai supărat este firește Jupp Derwall, care s-a opus categoric acestui transfer. În prezent, Rummenigge se pare că este din nou în mare formă, conducînd detașat în clasamentul golgeterilor. Sîmbătă, în meciul cu Bochum, a avut cea de a 300-a prezență în „Bundesliga".

● Stadionul Azteca din capitala Mexicului va fi închis pînă la începerea turneului final al C.M., din 1986. Motivul ? Agenția „France Presse" anunță că patronii au cerut sume exorbitante echipelor care doreau să joace pe acest stadion cu o capacitate de 100 000 de locuri. Și încă un stadion și-a închis temporar porțile. Este vorba de cel din Majorca (Spania), din cauza deteriorării sale. Duminică, în meciul Majorca — Valladolid (1—1), o tribună s-a prăbușit și 15 persoane au fost spitalizate.

Ion OCHSENFELD

PROGRAMUL DE AZI (cu rezultatele din tur)

C.C.E. :	Dundee Utd.	– Rapid Viena	1–2
	Dynamo Berlin	– A. S. Roma	0–3
	Dinamo București	– Dinamo Minsk	1–1
	Benfica Lisabona	– F. C. Liverpool	0–1
CUPA CUPELOR :	Manchester Utd.	– C. F. Barcelona	0–2
	Șahtior Donețk	– F. C. Porto	2–3
	F. C. Aberdeen	– Ujpesti Dozsa	0–2
	Juventus	– Haka Valkeakoski	1–0
CUPA U.E.F.A. :	Austria Viena	– Tottenham	0–2
	Hajduk Split	– Sparta Praga	0–1
	Spartak Moscova	– Anderlecht	2–4
	Sturm Graz	– Nottingham Forest	0–1

Redacția și administrația : cod 79771 București, str. V. Conta 16, sl. P.I.T.R. 1, tel centrală 11 79 70 și 11.50.59 secția coresp 12.62.28 ; interurban 437 ; telex 10 350 romsp. Tiparul I.P. „Informația". Pentru străinătate abonamentele prin ILEXIM — departamentul export import presă P.O. Box 136—137, telex 11 226, București, str. 13 Decembrie nr. 6 ; 18 362 R. 1, 2, 3, 4

PROLETARI DIN TOATE ȚĂRILE, UNIȚI-VĂ !

Sportul

ZIAR AL CONSILIULUI NAȚIONAL PENTRU EDUCAȚIE FIZICĂ ȘI SPORT

ANUL XL – Nr. 10 660 | 4 PAGINI – 50 BANI | Joi 22 martie 1984

SUB PREȘEDINȚIA TOVARĂȘULUI

NICOLAE CEAUȘESCU

PLENARA COMITETULUI CENTRAL AL PARTIDULUI COMUNIST ROMÂN

Sub președinția tovarășului Nicolae Ceaușescu, secretar general al Partidului Comunist Român, miercuri, 21 martie, au început lucrările Plenarei Comitetului Central al Partidului Comunist Român.

Participanții au păstrat un moment de reculegere în memoria tovarășilor Vasile Sechel și Iosif Kovacs, membri ai C.C. al P.C.R., precum și a tovarășului Nicolae Matei, membru al Comisiei Centrale de Revizie a C.C. al P.C.R., care au încetat din viață în perioada ce a trecut de la ultima plenară a Comitetului Central.

La propunerea Comitetului Politic Executiv al C.C. al P.C.R., plenara a adoptat, în unanimitate, următoarea ordine de zi :

1. Raportul Consiliului de Miniștri cu privire la realizarea planului național unic de dezvoltare economico-socială a României pe anul 1983 și pe primele două luni ale anului în curs, măsurile pentru înfăptuirea integrală a sarcinilor stabilite pe 1984.

2. Proiectul de Hotărîre privind cea de-a 40-a aniversare a revoluției de eliberare socială și națională, antifascistă și antiimperialistă.

3. Raportul privind activitatea organizatorică și politico-educativă desfășurată în anul 1983 de organele și organizațiile de partid pentru înfăptuirea hotărîrilor Congresului al XII-lea și Conferinței Naționale ale partidului.

4. Raportul cu privire la activitatea desfășurată în anul 1983 de către organele de partid, de stat și organizațiile de masă pentru înfăptuirea politicii de cadre a partidului.

5. Raportul privind activitatea de rezolvare a propunerilor, sesizărilor, reclamațiilor și cererilor oamenilor muncii în anul 1983.

6. Raportul privind activitatea internațională a partidului și statului în 1983 și principalele orientări ale politicii externe în anul 1984.

7. Unele probleme organizatorice.

La plenară participă, ca invitați, primii secretari ai comitetelor județene de partid, cadre din ministere, instituții centrale și organizații de masă, redactori șefi ai presei centrale, care nu sînt membri ai C.C. al P.C.R.

La primul punct al ordinei de zi, tovarășul Constantin Dăscălescu, membru al Comitetului Politic Executiv al C.C. al P.C.R., prim-ministru al guvernului, a prezentat Raportul Consiliului de Miniștri.

În continuare, plenara a rezolvat problemele organizatorice înscrise pe ordinea de zi.

Plenara a hotărît, în unanimitate, trecerea din rîndul membrilor supleanți în rîndul membrilor C.C. al P.C.R. a tovarășilor Constantin Radu, Virgil Marcoșanu, Ștefan Rab și Ilie Matei, astfel încît numărul membrilor plini ai Comitetului Central să fie de 251, așa cum s-a stabilit la Conferința Națională a partidului.

Plenara a aprobat, în unanimitate, eliberarea tovarășului Petre Lupu din funcția de membru al Comitetului Politic Executiv al C.C. al P.C.R. și din funcția de președinte al Colegiului Central de partid, la cererea sa, în vederea pensionării.

Plenara a recomandat, în unanimitate, Colegiului Central de partid să-l aleagă pe tovarășul Miu Dobrescu ca președinte al Colegiului și în legătură cu aceasta a hotărît eliberarea sa din funcția de secretar al Comitetului Central al partidului.

La propunerea Comitetului Politic Executiv, Plenara a hotărît, în unanimitate, alegerea ca secretari ai C.C. al P.C.R. a tovarășilor Lina Ciobanu, Ion Radu, Constantin Radu, Ion Stoian și Silviu Curticeanu.

Lucrările plenarei continuă.

1-0 în meciul retur, 2-1 scor general după cele două partide cu Dinamo Minsk

DINAMOVIȘTII NOȘTRI NE-AU OFERIT MAREA SATISFACȚIE A CALIFICĂRII ÎN SEMIFINALELE C.C.E. LA FOTBAL

Datorită puterii lor de luptă, dăruirii lor totale, voinței colective de a învinge, campionii României au urcat între primele 4 echipe ale Europei

Dinamo București, prima campioană a României calificată în semifinalele C.C.E. Rîndul de sus, de la stînga la dreapta: I. Marin, Mulțescu, Movilă, Augustin, Nicolae, Moraru; *jos:* Țălnar, Stănescu, Dragnea, Rednic, Orac.

SPECTACULOSUL ȘI ATÎT DE MULT DORITUL GOL AL PREȚIOASEI VICTORII DE IERI

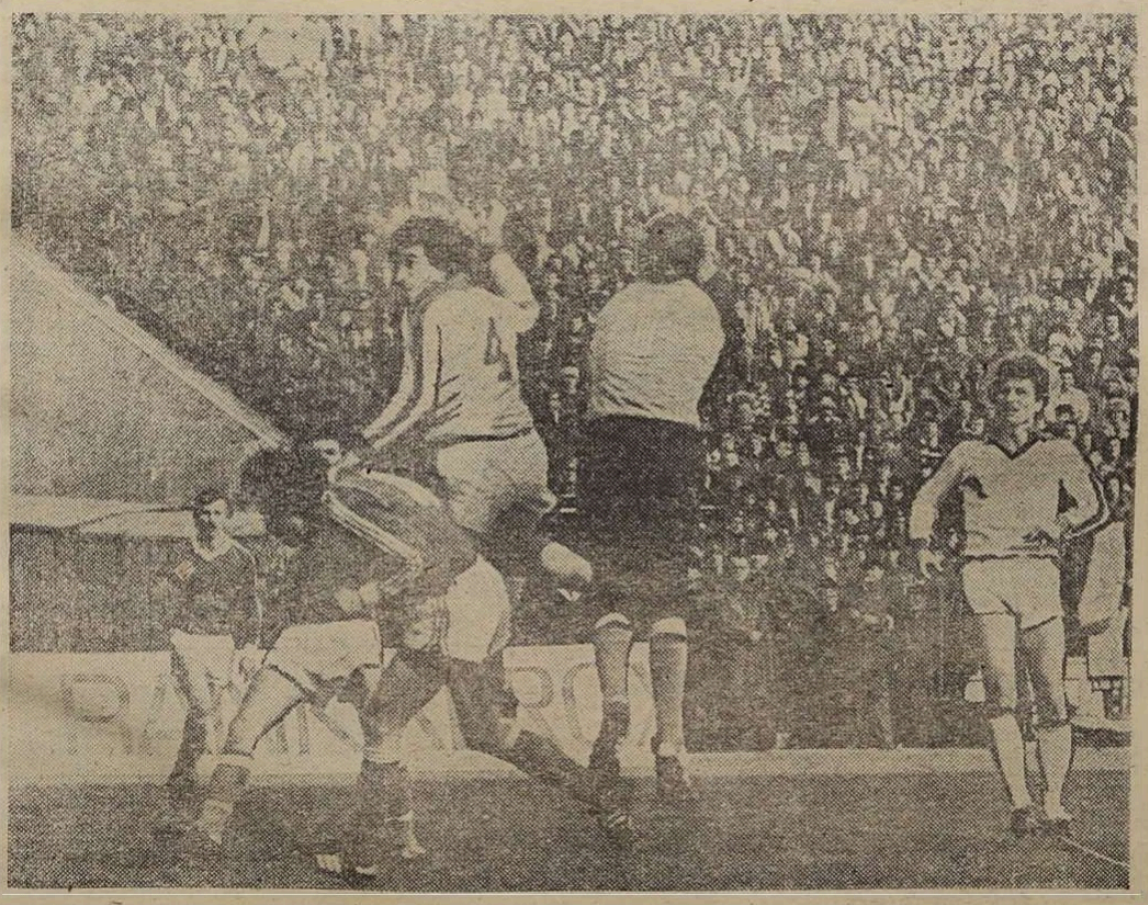

Dacă golul lui Rednic, *marcat la Tbilisi, a însemnat prima „semnătură" pe calificarea dinamoviștilor bucureșteni în semifinalele Cupei campionilor europeni, cel al victoriei obținute ieri, la București, gol înscris de* Augustin, *a însemnat cea de-a doua, hotărîtoare. Iată imaginea-document a fazei din care s-a înscris ieri :* Augustin țîșnește irezistibil și trimite spectaculos, cu capul, mingea în poarta apărată de Kurbiko.

Fotografii de Dragoș NEAGU

Dinamo a obținut ieri o calificare răsunătoare în semifinalele Cupei campionilor.

Dinamo obține acest succes de prestigiu — prima calificare a unei echipe românești în semifinalele C.C.E.! — la capătul unei duble manșe de efort continuu, în care jucătorii, antrenorii, zecile de mii de spectatori și milioanele de telespectatori au putut să-și tragă răsuflarea abia în clipa fluierului final al arbitrului englez.

După strălucitoarea calificare în dauna lui Hamburger S. V., în fața dinamoviștilor bucureșteni s-a ridicat obstacolul numit Minsk, care venea cu o carte de vizită impresionantă : **opt goluri în deplasare, în numai două jocuri!** Înălțimea acestui obstacol real nu a scăzut după acel 1—1 de la Tbilisi, în primul rînd pentru că e-

Ioan CHIRILĂ

(Continuare în pag. 2-3)

MINUTUL 91

DUMITRU NICOLAE-NICUȘOR, antrenor principal la Dinamo București : *„Sînt fericit pentru acest rezultat, unic pînă acum în fotbalul românesc ! Este o zi mare pentru clubul și echipa Dinamo, cea mai frumoasă zi și pentru mine ca antrenor, și chiar ca jucător la Dinamo, ale cărui culori le port de trei decenii. Revenind la meci, vreau să remarc că la 1—0 pentru noi jucătorii noștri au simțit că au calificarea asigurată și au jucat prudent, nemaicăutînd să rezolve și fazele de atac. Meciurile din campionat, disputate în condițiile unor terenuri desfundate, au cauzat o serie de acciden-*

(Continuare în pag. 2-3)

PĂREA UN VIS... ȘI S-A ÎMPLINIT !

Acum 5, 10, 15, 20 de ani, performanța de ieri a dinamoviștilor bucureșteni părea un vis! Un vis prea frumos ca să se împlinească. Așa era privită calificarea unei campioane a României între primele 4 (patru) campioane europene. Miercuri 21 martie 1984, la orele 17.15, acest vis a devenit o realitate înregistrată de mii de telexuri din întreaga lume. Milioanele de privitori (telespectatorii, ca și spectatorii de pe Stadionul „23 August") ai acestei partide unicat în istoria fotbalului românesc, care n-a urcat niciodată la o asemenea cotă înaltă în Cupa campionilor europeni, și-au dat seama că splendida performanță de ieri s-a împlinit extraordinar de greu. În fața unui adversar foarte puternic, periculos pînă în ultimele secunde ale celor 180 de minute cît a durat dubla manșă Dinamo București — Dinamo Minsk, primul atu al campionilor noștri a fost **LUPTA.**

O luptă dramatică.

O luptă epuizantă.

O luptă cîștigată cu prețul dăruirii totale, pînă la sacrificiu, a fotbaliștilor români. Al doilea atu al acestei ca-

Marius POPESCU

(Continuare în pag. 2-3)

FIE SOARE, PLOAIE SAU VÎNT...

Școala generală nr. 50 din Capitală e pitită acum după blocurile cele noi ridicate pe Calea Moșilor. Arătoasă n-a fost în anii tineretii, printre prăvăliile cu etaj și obloane din tablă ondulată ruginite, la vedere în Gura Oborului. Dar asa cum a fost a crescut, a educat — mai bine de o sută de ani — generații întregi de copii. Continuă si astăzi nobila ei misiune, cu aproape de zece ori mai multi elevi ce învată acum în clasele mari, moderne si primitoare din aripa nouă a scolii. Si sala de sport s-a modernizat. La fel optiunile pușilor : baschet, tenis de cimp, gimnastică ritmică, badminton. „Vechi" au rămas doar fotbalul si convingerea profesorilor de educatie fizică de aici că, dacă trebuie să învete ceva elevii la ora de sport, trebuie să învete DEPRINDEREA DE A FACE MISCARE : iarna, vara, pe terenurile din curtea scolii, la cluburile unde sînt înscrisi, ori la locurile de joacă din cartier.

Frumos este duminica, cînd toti elevii — cu ecusoane „Dinamo", „C.C.S. 2", „Viitorul" sau „Energia", în dreptul inimii — participă la reuniunea de la sfîrsitul săptămînii. Obisnuiti cu miscarea, copiii vin duminica la scoală ca în oricare altă zi, din cursul săptămînii. Intră în clase si asteaptă cuminti, cei mai multi în fata tablelor de sah, în compania oaspetilor — elevi invitati din alte scoli ale sectorului 2 (nr. 52 si 56, spre exemplu, veniti la joacă si sport, împreună cu profesoarele de educatie fizică Maria Andronescu, Gabriela Vlădica, Veronica Selin). Merele, servisurile circulă cu repeziciune de la o bancă la alta.

Cu repeziciune circulă si o stafetă care porneste de la dispeceratul intrecerilor, anunțînd echipele care intră în concurs. Asta, cînd afară nu-i prea bună vremea, cînd mica sală de sport devine neîncăpătoare. Se joacă baschet, volei, handbal, au loc întreceri de sah, tenis de masă, badminton (în holul cel mare), toate sub genericul „Daciadei".

Stafeta, care face legătura dintre dispeceratul întrecerilor si competitori, stie tot ! „Dumitrache !", anunță profesorul de educatie fizică Marin Pavelescu. În clipa următoare, stafeta e în drum spre clasele a VIII-a C, VI-a A, a IV-a E, unde învată Alina, Adriana si Antoaneta Dumitrache. Pe Laura Dumitrache (la toamnă si ea în cl. I) o găsește lîngă tată-său, Nicolae, frezor la Electroaparatai. Deprinderea de a face în fiecare zi sport înseamnă mai putine drumuri la cabinetul medical al scolii, medii ridicate la învătătură. Ruxandra Mătăoanu, bunăoară, este una din clasa a V-a B, joacă tenis de cîmp la Dinamo, iar pînă acum a luat de trei ori premiul I.

Dispeceratul acestor atrăgătoare întreceri de la Școala generală nr. 50, sustinătorii zilei de a face „sport în fiecare zi" : profesoarele de limba română Iolanda Constantinescu (directoare), Paraschiva Mincă, Sanda Loga (directoare adjuncte), Florea Filip (învătătoare), dascălii de sport Elisabeta Obrascu, Marin Pavelescu, Elena Dobrin, comitetul de părinti — toti cei care iubesc copiii din această scoală !

Vasile TOFAN

ACESTI SPORTIVI- MINUNATI ȘI ...„OF"-ul LOR

Semnal

Greu de înțeles! Din 1981 încoace aeromodelistii de la Petrolul Cîmpina sînt campionii publicanei. Avînd o clasă liber (A 1, A 2, propulsoare, micromodele etc.), fără a dispune de un spatiu de lucru adecvat, fără o sală de sport, antrenamentele au loc... joacă baschet, volei, handbal, au loc întreceri de sah, tenis de masă, badminton (în holul cel mare), toate sub genericul „Daciadei".

Instructorul Vasile Niculescu, cel care răspunde de aceastăsecție, considerăcă „elevii" săi de pînă acum s-ar putea fi gîndit de una din unitătile de învătămînt din Cîmpina si anume de aceea care îndrumă spre modelism cei mai multi tineri. Oricum, o solutie trebuie găsită (și C.J.E.F.S. Prahova poate avea un cuvînt decisiv în rezolvarea acestei situatii), fiindcă nu este firesc ca un colectiv de sportivi minunati, cum sînt aeromodelistii de la Petrolul Cîmpina — elevi, muncitori, tehnicieni și ingineri — să suporte la nesfîrsit provizoratul în care se găsesc, iată, de aproape 7 ani. Un „of" care poate fi înțeles cu putină întelegere (T. St.)

CAMPIONATUL REPUBLICAN UNIVERSITAR DE BADMINTON

La cea de a 5-a ediție a Campionatelor republicane universitare de badminton, desfășurate la Iași, au concurat 48 de băieți și 24 de fete. Excelent organizate de comisia județeană de specialitate, în colaborare cu Centrul universitar, întrecerile au constituit o bună propagandă în favoarea acestui sport spectaculos. Iată primii 3 clasați — simplu, fete :

1. Amalia Boangiu (Timișoara),
2. Margareta Pall (Timișoara),
3. Carmen Cazaciliu (București) ;

băieți : 1. M. Hîncu (București), 2. G. Deme (Tg. Mureș), 3. I. Roth (Cluj-Napoca) ; dublu fete : 1. M. Pall — A. Boangiu (Timișoara), 2. R. Jascău — C. Cazaciliu (București), 3. E. Deme — S. Benta (Cluj-Napoca) ; dublu băieți : 1. M. Hîncu — A. Hîncu (București), 2. I. Roth — S. Erdely (Cluj-Napoca), 3. D. Deme — Z. Szilo (Tg. Mureș) ; dublu mixt : 1. A. Boangiu — I. Vădeanu (Timișoara), 2. M. Pall — Z. Mild (Timișoara), 3. C. Cazaciliu — M. Hîncu (București).

LOZUL MĂRȚIȘORULUI (emisiune specială limitată)

CÎȘTIGURI SUPLIMENTARE DIN FOND SPECIAL ACCORDATE DE A.S.LOTO PRONOSPORT

AUTOTURISME „DACIA 1300"

LOZURI DE 50.000 ȘI 10.000 lei, 5.000 lei

REALIZĂRI ȘI PERSPECTIVE TULCENE

Județul Tulcea pare că nu are mari rezonanțe sportive. Și totuși... De la primele nuclee sportive atestate prin anul 1870 și legate de Sulina, „porto-franco", la actuala stare de fapte din localitile înveciinate apelor — fost făcut sale impresionante. Aici activează 7 000 de sportivi legitimați, dintre care circa 800 de nivel republican. Printre sporturile prioritare, la loc de cinste se află calacul-canoea. Numai în 1983, „flotila de aur" a adus reprezentanților județului de la Dunăre patru titluri de campioni mondiali (Costică Olaru, Angelin Velea, Nicolae Fedosei și Feodor Gurei) și două de campioni europeni (Vasile Afanasov și Grigore Filipov) care adăugate titlului de campion mondial obținut de navomodelistul Adrian Cîrstea și de cele două „balcanice" ale luptătorului Simion Ruticov si tinărului voleibalist Gabriel Alexandrescu, au adus o punctaje prețioase unei miscări sportive situată pe locuri frunțase an de an și care nu se vrea altceva decît „anticamera loturilor naționale și olimpice, furnizoare permanentă de talente". Să ne amintim de aici încă învăț să vă slăviesc cel mai mulți dintre campionii noștri olimpici și laureații campionatelor mondiale, în frunte cu mereu tinărul Ivan Patzaichin.

Cîmpie de tuturor vizează reprezentarea cît mai onorabilă chiar de ei, nici o incorectitudine. Procedînd așa, viitorii rugbyști modelați acolo învață ce este ordinea și disciplina, ce înseamnă fața de antrenori (N. Vizitiu și Dan Paraschivu) și fată de echipă. O asemenea regula de viată sportivă, ni se spune, au respectat-o ieri și actualii titulari ai Grivitei Roșii, Berende, Broscaru, Carp, Dinescu, Macadon, Moraru, Nicolae și Pongracz, toți cei aproape 80 ai sută dintre componenții diviziunarei „B" ai aceluiași club, descoperiti si formati în „atelierul" juniorilor.

Un fapt, iată, cu implicații pe plan educativ, care firul reușitelor, a implinirilor si ca sportivi și ca oameni. Fiindcă fără ordine, fără disciplină, fără un talent nu se poate împlini ca adevărat.

Ce bine ar fi dacă asemenea fapte, poate neinsemnate la prima vedere, am întîlni pretutindeni...

Tiberiu STAMA

„CUPA PRIMĂVERII" LA CULTURISM

In organizarea asociației sportive Petrochimistul din Pitești s-a desfășurat la Casa de cultură a sindicatelor din localitate cea de-a doua ediție a concursului de culturism „Cupa Primăverii", la care au participat sportivi din 10 cluburi și asociații sportive din București, Tîrgu Mureș, Iași, Constanța, Craiova, Brăila și Pitești, atît la individual cît și pe echipe.

cat. 70 kg — M. Albu (Farul Constanța), cat. 76 kg — Cr. Mihăilescu (Farul Constanța), cat. 82 kg — M. Dîlceanu (Petrochimistul Pitești), cat. 88 kg — D. Pop (Petrochimistul Pitești), cat. peste 88 kg — P. Clorbă (C.F.R. Iași). Pe echipe, primele trei locuri au fost ocupate de Farul Constanța, Petrochimistul Pitești și C.F.R. Iași.

Instructorul Vasile Niculescu, cel care răspunde de aceastăsecție, considerăcă „elevii" săi de pînă acum s-ar putea fi gîndit de una din unitătile de învătămînt din Cîmpina și anume de aceea care îndrumă spre modelism cei mai multi tineri. Oricum, o solutie trebuie găsită (și C.J.E.F.S. Prahova poate avea un cuvînt decisiv în rezolvarea acestei situatii), fiindcă nu este firesc ca un colectiv de sportivi minunati, cum sînt aeromodelistii de la Petrolul Cîmpina — elevi, muncitori, tehnicieni și ingineri — să suporte la nesfîrsit provizoratul în care se găsesc, iată, de aproape 7 ani. Un „of" care poate fi înțeles cu putină întelegere (T. St.)

ÎN CONCURS LA BRAȘOV 64 DE MICI FLORETISTE

Recent, la Brașov, în organizarea clubului sportiv Tractorul s-a desfășurat un concurs de floretă dedicat juniorarelor mici, la care au participat 64 de floretiste din 16 cluburi și secții de scrimă din țară. În proba individuală, finala de 8 a dat următorul clasament : Ioana Iorescu (1 Bîc, antrenoare Maria Vicol), Mioara David (Tractorul Bv.), Luminița Diaconu (C.S.S. Energia Buc.), Judit Hauckler, Emőke Muzsnay, Erika Pinkoczi (toate C.S.S. Satu Mare), Laura Badea (C.S.S. 1 Buc.), Carmen Sebestyen (C.S.S. S. Mare). În proba pe echipe, pe primele trei locuri s-au clasat formațiile C.S.S. Satu Mare, C.S.S. 1 București și Tractorul Brașov.

UN FAPT MĂRUNT ?

Subiectiv

Vizitatorul frecvent al bazei sportive de la Parcul copiilului nu poate scăpa un amănunt în aparență nesemnificativ: în vestiarul rezervat juniorilor Grivitei Roșii, un panou. Cu zilele numele jucătorilor care aspiră la un loc în „echipa mare", în divizionara „A".

Inaintea fiecărui antrenament îi vezi trecînd prin fața panoului, mentionînd ora sosirii la teren. Nici o abatere de la această regulă stabilită de ei, nici o incorectitudine. Procedînd așa, viitorii rugbyști modelați acolo învață ce este ordinea și disciplina, ce înseamnă fața de antrenori (N. Vizitiu și Dan Paraschivu) și fată de echipă. O asemenea regula de viată sportivă, ni se spune, au respectat-o ieri și actualii titulari ai Grivitei Roșii, Berende, Broscaru, Carp, Dinescu, Macadon, Moraru, Nicolae și Pongracz, toți cei aproape 80 ai sută dintre componenții diviziunarei „B" ai aceluiași club, descoperiti si formati în „atelierul" juniorilor.

Un fapt, iată, cu implicații pe plan educativ, care firul reușitelor, a implinirilor si ca sportivi și ca oameni. Fiindcă fără ordine, fără disciplină, fără un talent nu se poate împlini ca adevărat.

Ce bine ar fi dacă asemenea fapte, poate neinsemnate la prima vedere, am întîlni pretutindeni...

Tiberiu STAMA

ADMINISTRAȚIA DE STAT LOTO PRONOSPORT INFORMEAZĂ

● **PRONOSTICURI...** Pentru participanții la atractivul concurs Pronosport de la sfîrșitul acestei săptămîni, fostul arbitru divizionar „A" M. FEDIUC sugerează următoarele pronosticuri: 1. Ascoli — Roma X; 2. Fiorentina — Milan 1 ; 3. Inter — Genoa 1 X ; 4. Lazio — Torino 1 ; 5. Napoli — Verona 1 ; 6. Catanzaro — Campobasso 1 2 ; 7. Lecce — Triestina 1 ; 8. Pescara — Atalanta 1 X 2 ; 9. Unirea Alex. — F.C.M. Brașov 1 ; 10. Dinamo Vict. — Aluminiu 1 X ; 11. U.T.A. — Olimpia S.M. 1 ; 12 Min. Motru — „Poli" Tim. X.

● **DATORITĂ ORELOR TÎRZII** la care s-au încheiat unele meciuri din concursul Pronosport de ieri, rezultatele vor fi publicate mîine 23 martie 1984 în această rubrică.

● **NUMERELE EXTRASE LA TRAGEREA PRONOEXPRES DIN 21 MARTIE.** Extragerea I : 45 31 34 32 36 : Extragerea a II-a : 15 7 18 40 : FOND TOTAL DE CÎȘTIGURI : 960.860 lei din care 90 lei report la cat. I.

● **CÎȘTIGURILE TRAGERII EXCEPTIONALE PRONOEXPRES — BOX EXPRES DIN 11 MARTIE.** Cat. 1 : varianta 100% — autoturism „Dacia 1300" (70.000 lei) și 4 variante 33% a 17.500 lei ; cat. 2 : 4 variante 100% a 16.603 lei sau, la alegere, o excursie de 2 locuri în R.S. Cehoslovacă sau R.P. Bulgaria și diferența în numerar și 11 variante 25% a 4.151 lei ; cat. 3 : 2 variante 100% a 2.750 lei ; cat. 4 : 40,75 variante a 2.750 lei ; cat. 5 : 95,25 a 1.177 lei ; cat. 6 : 543,25 a 100 lei ; cat. 7 : 9 330 a 40 lei. cat. B : 2 variante 100% a 12.246 lei, sau la alegere o excursie cu cele prevăzute la categoria 2 și diferența în numerar și 5 variante 25% a 3.062 lei ; cat. C : 12,25 variante a 2.246 lei ; cat. D : 82,75 a 481 lei ; cat. E : 243,50 a 163 lei ; cat. F. 6.468,75 a 40 lei. Autoturismul „Dacia 1300" a fost cîștigat de ION SIMIOANA din Rm.-Vîlcea.

ÎN DIVIZIA „A" DE BASCHET (f)

GRUPA 7—12

Mobila Satu Mare — Comerțul Tg. Mureș 59—51 (25—24).

C.S.U. Pitești — ICEMENERG București 85—87 (41—39).

Astăzi au loc partidele retur. În Capitală : sala Olimpia, ora 12,30 ; Olimpia — „U" ; sala Floreasca, ora 10 : Politehnica — Progresul.

„CUPA FELIX" LA ȘAH

Cea de-a IV-a ediție a competiției șahiste dotate cu „Cupa Felix" a reunit la Băile Felix numeroși participanți din țară și de peste hotare și s-a încheiat cu frumoase afirmări ale jucătorilor români. În open-ul internațional primul loc a fost cucerit de Ioan Biriescu (A.E.M. Timișoara), cu 8,5 p din 11 partide, urmat de Marian Dominte (Calculatorul), cu 8 p. Adrian Marcoviei (Politehnica Iași) și Arpad Berecz (Ungaria), cu cîte 7,5 p. În celelalte două turnee masculine învingători au fost Florin Toma (Electrica Pitești) la categoria I și Andrei Veklinek (Unio Satu Mare), la categoria a II-a. În turneul rezervat șahistelor, victoria a fost obținută de Viorica Ursuleac (Calculatorul București). La întreceri au participat 164 de jucători și jucătoare. (Ilie GHIȘA — coresp.)

„CUPA F. R. TIR" INAUGUREAZĂ SEZONUL ÎN AER LIBER

De azi și pînă duminică, un mare număr de trăgători fruntași — seniori, senioare, juniori și juniorare — se vor întrece la București în tradiționala competiție dotată cu „Cupa Federației Române de Tir", competiție care, de regulă, marchează începerea sezonului în aer liber. Vor avea loc întreceri la arme cu glonț (pușcă și pistoale — viteză, precizie și standard), precum și la proba de 10 metri (pușcă și pistol cu aer comprimat). Concursurile la probele de 50 metri (pușcă standard, pușcă liberă și pistol precizie) ca și cele cu arme comprimat se vor desfășura pe poligonul Dinamo, iar cele de pistol 25 metri (viteză și standard) pe poligonul Steaua, de pe șoseaua Domnești.

DINAMOVIȘTII NE-AU OFERIT MAREA SATISFACȚIE A CALIFICĂRII

(Urmare din pag. 1)

chipa sovietică s-a dovedit o adeptă totală a atacului.

Tată, însă, că la capătul celor 180 de minute, maturitatea dinamovistilor — de-a impus — pe tendul unui mare spirit de luptă — iar acesti nedezmintiti maestri ai atacului rămîn cu satisfacția unui singur gol, și acela la o „palmă de admirabilul Moraru.

Meciul de ieri, meciul revanșă, a fost deosebit de greu. **El a reflectat întreaga povară psihică a bătăliei pentru calificare.** Dinamo a început în trombă, si-a masat adversarii timp de cîteva minute bune și a impresionat spectacolos, prin AUGUSTIN (min. 10), un gol care a influentat decisiv desfășurarea următoarelor 80 de minute. Dacă la startul mansei a doua Dinamo avea în subconstient si varianta lui 0—0 (în fotida declaratiilor contrară), echipa a mai nu a putut avita gîndul că acest mare gol este CEL CALIFICĂRII si că trebuie atît cu orice preț. Așa se explică faptul că Dinamo, care a atacatu meciul cu Hagurg, un meci total, în neconcordanță cu impus declanșa telor ofensive, a fost excesiv structural, pînă la astepta contraatac. Dinamo, deși în joc a perm fensivel celor a Minsk, dar această atitudine s-a limitat la o frumoasă „are de balon", inchelată de cîteva ori într-o sterilită actul gratuit. Dinamo, deși a mare prudență a avut în min. 8 — a mai mari cea ocazie a meciului. Așa s-au roasele „un-doi" ale echipei, în afara ecranul portii, lăsîndu-ne unele tinerii si cete fotbaliști bieloși dindva de semicerc al fotbalistului mijlocaș Crișan Gatu.

O retrospectivă tehnică a partidei nu face decît să sugereze aceasta : Dinamo Minsk a cam închis jocul (la aceasta a contribuit și nerestabilirea completă a unor jucători ca Dracl, Movilă și Ion Marin — acesta din urmă evoluînd, totusi, cu un devotament rareori întîlnit), a avut mai multe ocazii de marcare în prima parte — să ne gîndim la sutul centrare al lui Rednic în min. 20), resimte mai dificultate de Kurbiko, sau la „capul" aceluiași Rednic, în penultimul minut al reprizei. De cealaltă parte, actiuni torentiale, dar de o ineficacitate stupefiantă pentru cum, cu repeziciuni în randamentul jucătorilor noștri. Dinamo Minsk a atacat mai mult și datorită noului sistem liniei noastre de mijloc, care nu a mai făcut un joc p măsura celor cu Hamburger SV.. Dar promitem să ne rezumăm în semifinale. Si de ce nu să nu avem si o formație românească în finala Cupei campionilor?"

MORARU, jucătorul nr. 1 al intîlnirilor cu Dinamo Minsk, căpitanul formației bucureștene: „Nu am cuvinte să-mi exprim bucuria calificării în semifinale! Si sper să nu o oprim aici ! Cu cine ați dori să jucăm în etapa următoare? Cu Dundee United sau cu Rapid Viena (în momentul declarației, în sală se vedeau rezultatul). Dinamo Minsk a învedit că este o echipă foarte puternică, cu nimic mai prejos decît celelalte calificate. Am dominat o echipă foarte valoroasă, care are stiința atacului. Multumesc tuturor celor care ne-au asigurat o pregătire cît mai bună, ca si publicului spectator care a fost tot timpul alături de noi".

AUGUSTIN, autorul golului : „Cea mai mare izbîndă de pînă acum a carierei mele de fotbalist ! Dacă în clipa cînd am trimis în bară mingea aceea, de la începutul meciului, mi se părea că ar trebui să mă gîndesc la lume, mi se părea că i-am trișat pe cei 70 000 de spectatori, golul reusit cîteva minute mai tîrziu la centrarea lui Tălnar m-a readus pe lume ! Promit, mai bine-zis promitem să luptăm cu si mai multă ardoare în semifinale".

CORNEL DINU: antrenor secund : „Mi-a fost teamă de această excelentă pregătire fizică a echipei sovietice, si aici, zic eu, am actionat noi cu succes, inchizînd culoarele atacanților din Minsk. Chiar dacă ei si-au creat destule situații, ale noastre au fost mai clare. Ajunși la capătul celor 180 de minute, maturitatea dinamovistilor — de-a impus — pe tendul unui mare spirit de luptă — iar acesti nedezmintiti maeștri ai atacului rămîn cu satisfacția unui singur gol, si

„Cupa Poiana" la schi alpin

CURSA DE SLALOM URIAŞ DOMINATĂ DE SPORTIVII OASPEŢI

POIANA BRAŞOV, 21 (prin telefon). Miercuri la ora 10, pe o vreme splendidă, cu mult soare dar cu zăpadă înghetată, 74 de schiori şi schioare din **Bulgaria, Cehoslovacia, Italia, Polonia, Ungaria, Uniunea Sovietică** şi **România** au luat startul în cursa de slalom uriaş din cadrul concursului internaţional F.I.S. dotat cu **„Cupa Poiana"**.

Au avut loc două manşe comune pentru băieţi şi fete, prima marcată de antrenorul **Gh. Bălan** cu 49 de porţi, iar a doua în aranjamentul antrenorului sovietic **Vladimir Postnikov** cu 47 de porţi. Întrecerea a fost dominată, aşa cum se prevedea, de sportivii şi sportivele care aveau cele mai bune puncte F.I.S., adică cei care au luat mai multe starturi în diverse competiţii internaţionale, schiorii bulgari. Ei s-au prezentat la start cu o garnitură puternică (din care a lipsit doar Petar Popanghelov, angrenat în cursa pentru „Cupa mondială"), astfel că nu a surprins comportarea lor foarte bună, ceea ce le-a adus ocuparea primelor 5 locuri în clasament. Dintre sportivii români, **Zsolt Balazs**, sosit pe locul 6, a avut o evoluţie satisfăcătoare. Şi dacă pe ultima porţiune a primei manşe nu s-ar fi relaxat prematur, altul ar fi fost locul ocupat în ordinea finală a probei. În competiţia feminină cele mai bune au fost sportivele din Cehoslovacia, Polonia şi Uniunea Sovietică, ocupantele primelor 9 locuri, iar pe poziţiile 10, 11, 12 şi 13 s-au clasat sportivele noastre **Delia Parate, Suzana Nagy, Carmen Cosma** şi **Adriana Macrea**. Joi are loc cursa de slalom uriaş în cadrul **„Cupei Teleferic"**, în care aşteptăm o comportare mai bună din partea sportivilor noştri.

REZULTATE. Băieţi : 1. V. Arşikov 2:09,39. 2. D. Anghelov 2:11,45. 3. L. Popov 2:11,49. 4. L. Kujinski 2:11,56. 5. D. Shov 2:12,39 — toţi din Bulgaria. 6. Z. Balazs 2:14,73... 10. M. Bîră 2:15,25. 11. V. Podaru 2:15,37. **Fete : 1.** Lenka Kebronova (Cehoslovacia) 2:19,95. 2. Dorota Kwiatek (Polonia) 2:20,00. 3. Petra Jandova (Cehoslovacia) 2:21,84. 4. Magdalena Dzioborn (Polonia) 2:23,73. 5. Malgorzsata Bachleda (Polonia) 2:24,34. 6. Nora Caniova (Cehoslovacia) 2:24,41... 10. Delia Parate 2:27,93. 11. Suzana Nagy 2:29,71. 12. Carmen Cosma 2:31,66. 13. Adriana Macrea 2:31,99

Paul IOVAN

Campionatele biatlonişti seniori

V. TODAŞCĂ (Dinamo), ÎNVINGĂTOR DETAŞAT ÎN PROBA DE 20 KM

PREDEAL, 21 (prin telefon). Pe pîrtiile amenajate în Valea Rîşnoavei din apropierea Predealului au început întrecerile **Campionatului naţional al biatloniştilor seniori**. În prima din cele 3 zile rezervate întrecerilor a fost programată proba de 20 de kilometri la startul căreia s-au aliniat 25 de sportivi. Întrecerea a fost animată, mai cu seamă în prima ei parte, cînd 5 alergători (**Barbu, Magda, Pelin, Crăciun** şi **Todaşcă**) au tras cu maximă precizie în poligon. În continuare, deşi zăpada a fost excelentă (pulver) iar temperatura de numai minus 3 grade, propice unor evoluţii bune, rînd pe rînd pretendenţii la titlu au acuzat oboseala parcursului şi o anumită imprecizie la tragere. Singurul care a rezistat bine efortului cerut de traseu (în ultima tură, dată fiind diferenţa mare faţă de principalii săi urmăritori, a încetinit chiar ritmul !) a fost dinamovistul **Vladimir Todaşcă (antrenor : Ştefan Stăiculescu)**. El şi-a adjudecat victoria în modul cel mai clar cu putinţă (doar două talere intacte, distanţa faţă de locul 2, M. Rădulescu, ajungînd, în final, la peste 2 minute şi jumătate), şi a intrat, în posesia primului titlu din cele 3 care vor fi decernate în total, la această ediţie (două individuale şi unul la ştafete).

REZULTATE TEHNICE, 20 km, individual : 1. V. Todaşcă (Dinamo) 1h16:20 (2 min. penalizare). 2. M. Rădulescu (ASA Braşov) 1h18:55 (5 min. pen), 3. M. Barbu (ASA Braşov) 1h19:55 (5 min. pen). 4. V. Magda (Steagul roşu) 1h20:16 (3 min pen). 5. V. Pelin (ASA Braşov) 1h 20:35 (4 min pen), 6. V. Băjenaru (ASA Braşov) 1h21:34 (8 min pen).

25 martie — 1 aprilie, „Cupa F. R. Ciclism"

LA CONSTANŢA, PRIMUL CONCURS INTERNAŢIONAL AL SEZONULUI

Începînd de duminică 25 martie şi pînă duminică 1 aprilie se va desfăşura, la Constanţa, tradiţionala competiţie ciclistă internaţională **„Cupa F.R.C."**, alergare în cadrul căreia urmează să fie verificaţi sportivii susceptibili de selecţie pentru **„Cursa Păcii"**. Anul acesta, la disputele de la Constanţa se vor alinia componenţii primei selecţionate a R. D. Germane, împreună cu alte două echipe de club din ţara prietenă, reprezentativa pentru „Cursa Păcii" a R. P. Ungare, precum şi o selecţionată din Cehoslovacia. Ţinînd cont de această companie valoroasă, Federaţia noastră de resort prezintă în concurs tot ce are mai bun la ora actuală ciclismul autohton, în frunte cu rutierul nr. 1 al ţării, Mircea **Romaşcanu**.

Competiţia se va desfăşura după următorul program : 25 martie, ora 10 — **etapa I :** Constanţa — Mangalia — Constanţa (80 km) ; 26 martie, ora 14 — **etapa a II-a :** Constanţa — Tariverde — Constanţa (100 km) ; 27 martie, ora 13 — **etapa a III-a :** Constanţa — Adamclisi — Constanţa (120 km) ; 28 martie, ora 14 — **etapa a IV-a :** Constanţa — Mangalia — Constanţa (80 km) ; 29 martie, ora 10 — **etapa a V-a :** contratimp individual pe şos. Basarab (20 km) ; 30 martie, ora 14 — **etapa a VI-a :** Constanţa — Tariverde — Constanţa (100 km) ; 31 martie ; ora 13 — **etapa a VII-a :** Constanţa — Adamclisi — Constanţa (130 km) ; 1 aprilie, ora 10 — **etapa a VIII-a :** circuit pe un traseu din centrul municipiului Constanţa (48 km).

În patrulaterul de înot din Cehoslovacia

IULIA MATEESCU A CÎŞTIGAT ŞASE PROBE !

La patrulaterul de înot care a avut loc zilele trecute în bazinul (50 m) din localitatea Chomutov (Cehoslovacia), cu participarea unor tineri sportivi — născuţi în 1970 şi 1971 — din România, Cehoslovacia, R.D.G., Polonia, reprezentanţii noştri au avut o comportare bună. Un frumos succes a obţinut ploieşteanca **Iulia Mateescu**. Eleva lui **Mihai Gothe** a cîştigat şase probe : 100 m liber, cu timpul de 59,75, 100 m fluture, cu 1:04,76, 200 m spate, cu 2:22,50, 200 m mixt, cu 2:25,64, 100 m spate, cu 1:06,14, 200 m fluture, cu 2:22,99. **Mădălin Iliescu**, tot de la C.S.Ş. Ploieşti, a cîştigat probele de 400 m mixt — 5:01,05 şi 200 m mixt — 2:20,97, sosind al doilea la 100 m fluture — 1:04,71 şi 200 m fluture — 2:20,57.

Pe locul doi s-au mai situat băimărencele **Simona Ritti**, la 200 m liber — 2:13,96 şi **Ligia Cozma**, la 400 m liber — 4:39,40, orădeanul **Laszlo Bay**, la 100 m liber — 59,36, şi ştafetele de 4× 100 m mixt f — 4:36,33, 4×100 m mixt b — 4:31,77, 4×100 m liber f **(Mateescu, Cozma, Stela Pura, Tamara Costache)** — 4:07,80 — rec. naţional 14 ani şi 4 X 200 m liber f **(Pura, Costache, Iulia Popescu, Cozma)** — 9:13,57, rec. naţional 14 ani, junicare şi senioare. Tinerii înotători români au mai ocupat 12 locuri 3 **(Bay — 3, Adriana Şerban — 2, Ritti — 2, Cozma, Panga, Costache, Adrian Pop**, ştafete de 4 X 200 liber b), echipa noastră clasîndu-se în final pe locul doi în toate cele trei ierarhii, după formaţia din R. D. Germană.

Mîine, în prima zi a „Trofeului Carpaţi" la polo

ROMÂNIA — UNGARIA, CEL MAI ATRACTIV MECI DIN CELE DOUĂ REUNIUNI

Cea de a opta ediţie a turneului internaţional de polo al României, dotat cu „Trofeul Carpaţi", se desfăşoară de mîine pînă duminică în frumosul bazin de dimensiuni olimpice din Piteşti, în organizarea F.R. Nataţie şi a C.J.E.F.S. Argeş. La întreceri participă opt echipe, pe lista de înscrieri survenind o modificare : în locul reprezentativei Iugoslaviei, anunţată iniţial, va evolua selecţionata de tineret a ţării noastre.

Atractiva competiţie debutează cu reuniunea programată mîine dimineaţă, de la ora 9, în care se întîlnesc, în ordine, **România tineret — Egipt** (grupa B), **Polonia — România** (grupa A), **Cehoslovacia—Cuba (B), Ungaria — Bulgaria (A)**. Cea de a doua etapă are loc tot mîine, de la ora 16, după festivitatea de deschidere disputîndu-se partidele **Egipt — Cuba, Polonia — Bulgaria**, ROMÂNIA — UNGARIA (cel mai interesant meci al zilei, poloiştii noştri jucînd cu vicecampioana mondială şi europeană) şi **România tineret — Cehoslovacia**.

Sîmbătă, de la ora 16, se desfăşoară ultimele partide din cadrul celor două grupe : Egipt — Cehoslovacia, Ungaria — Polonia, Bulgaria — România, Cuba — România tineret. În funcţie de locurile ocupate în grupe, echipele se vor întîlni duminică, de la ora 9,30, în meciurile pentru clasament, finala, care urmează să opună cîştigătoarele grupelor, fiind programată de la ora 12,30.

Aşteptăm jocuri de bun nivel, dată fiind prezenţa unor formaţii fruntaşe ale acestui sport în arena internaţională, care să dezvăluie multe din frumuseţile jocului cu mingea pe apă spectatorilor argeşeni, pentru prima oară martori ai unei competiţii internaţionale de polo. Sperăm, totodată, într-o deplină angajare, în evoluţii convingătoare ale primei noastre reprezentative — în lotul antrenat de **Gh. Zamfirescu** şi **D. Popescu** figurează, între alţii, **Costrăş, Hagiu, Moiceanu, Ş. Popescu, Ardelean, Simion**, ca şi ale selecţionatei de tineret (antrenori **Al. Bădiţă** şi **E. Georgescu**, jucători : **Grancearof, Fruth, Pantea, Ragea, Oprişan** ş.a.).

ATLETE ROMÂNCE LA C. M. DE CROS

Duminică va avea loc în S.U.A. campionatul mondial de cros. În cursa feminină va lua parte şi echipa **României**, alcătuită din **Maricica Puică, Elena Fidatov, Paula Ilie, Mitica Junghiatu** şi **Margareta Keszeg**. Antrenor : **Ion Puică**. Reamintim că în 1978 reprezentativa ţării noastre a obţinut titlul mondial, iar în 1982 Maricica Puică a fost campioană a lumii.

PE GHEAŢĂ ŞI PE ZĂPADĂ

CAEN — În cadrul campionatului mondial de hochei pentru juniori grupa „B", Norvegia a învins Franţa cu 7—3, iar Austria a dispus de România cu 4—2 (1—1, 0—1, 3—0). Pentru echipa noastră au marcat Bedö şi Lukacs. Alte rezultate : Polonia — Danemarca 6—2, Olanda — Japonia 6—6.

GRENOBLE — Competiţia de hochei dotată cu „Cupa prieteniei", cu participarea primelor reprezentative din cîteva ţări a opus Franţei formaţia R. D. Germane. Oaspeţii au învins cu 6—3. Alte meciuri : Elveţia — Ungaria 4—2, R.P. Chineză — Japonia 4—4.

MÜNCHEN — „Cupa Mondială" la schi a programat pe pîrtia de la Zwiesel (R. F. Germania) o probă feminină de slalom special cîştigată de Hanni Wenzel (Liechtenstein) — 1:31,77, urmată de Tamara McKinney (S.U.A.) — 1:31,96 şi Perrine Pelen (Franţa) — 1:32,58.

Lideră a clasamentului general se menţine Erika Hess (Elveţia), cu 247 puncte, secundată de Hanni Wenzel — 238 puncte.

VARŞOVIA — Proba masculină de slalom special de la Zakopane a revenit schiorului polonez Janusz Brubel — 1:34,76, secundat de Walter Renner (Cehoslovacia) — 1:35,41. În proba similară feminină, pe primul loc s-a situat Monika Lehowska (Polonia) — 1:26,85.

ROMA — Concursul internaţional de schi de la Monte Pora s-a încheiat cu o probă masculină de slalom special, în care victoria a revenit francezului Daniel Mougel — 1:49,85, urmat de iugoslavul Igor Podboj — 1:50,07 şi austriacul Roland Pfeifer — 1:50,11.

ŞAH : TURNEUL CANDIDATELOR

MOSCOVA, 21 (Agerpres). — Partida a 6-a a finalei turneului candidatelor la titlul mondial de şah, ce se dispută la Soci, a fost cîştigată de Lidia Semenova. Scorul este acum 3,5—2,5 puncte în favoarea Irinei Levitina.

Fotbal meridiane

CAMPIONATE

● În campionatul **vest-german** s-a desfăşurat partida restantă dintre **V.f.B. Stuttgart** şi **Bayer Uerdingen**. Stuttgart a cîştigat cu 4—0, îmbunătăţindu-şi simţitor poziţia în clasament. Iată primele clasate : **Bayern München 35 p, Hamburger S.V. 34 p, V.f.B. Stuttgart** şi **Borusia Mönchengladbach** cîte 33 p.

● În campionatul **Belgiei**, după 26 de etape conduce **Beveren** cu 38 p, urmată de **Anderlecht 35 p, Seraing 33 p**. Duminică, Beveren a fost din nou învinsă, de data aceasta de Beringen (locul 17) cu 2—0, în timp ce Anderlecht s-a impus, în deplasare, cu 2—0 la Molembeeck. Alte rezultate : Standard — Courtrai 0—3 !, Malines — F. C. Bruges 4—0, Waterschei — La Gantoise 1—2, Lokeren — Lierse 2—2.

● În **Olanda**, lupta pentru primul loc este foarte strînsă între **Feyenoord** şi **P.S.V. Eindhoven**. Prima are 41, p, a doua 40 p. Duminică Feyenoord a surclasat (5—0) pe Helmond Sport (ultima clasată), în timp ce P.S.V. Eindhoven a terminat la egalitate (1—1) cu Deventer, în deplasare. Ajax, care ocupă locul al treilea (37 p) a fost învinsă, pe teren propriu, cu 3—0 de F. C. Haarlem !

● După 24 de etape, în campionatul **Turciei** conduce echipa **Fenerbahce** — 36 p., urmată de **Trabzonspor** — 35 p şi **Galatasaray** — 33 p. Rezultate din etapa a 24-a : Ordupsor — Trabzonspor 0—1 ; Antalyaspor — Galatasaray 1—1 ; Fenerbahce — Sakaryaspor 2—2 ; Beşiktaş — Kokaeli 2—1 ; Boluspor — Ankaragücu 3—0.

La încheierea ediţiei

SE CUNOSC SEMIFINALISTELE CUPELOR EUROPENE

Ieri, s-au desfăşurat meciurile retur din sferturile de finală ale cupelor europene. Echipele subliniate s-au calificat pentru semifinale, programate la 11 şi 25 aprilie.

Iată rezultatele (între paranteze figurează rezultatele din prima manşă) sosite pînă la închiderea ediţiei.

C.C.E. :	Dundee Utd.	– Rapid Viena	(1–2) 1–0
	Dynamo Berlin	– A. S. Roma	(0–3) 2–1
	Dinamo Bucureşti	– Dinamo Minsk	(1–1) 1–0
CUPA CUPELOR :	Manchester Utd	– C. F. Barcelona	(0–2) 3–0
	Sahtior Donetk	– F. C. Porto	(2–3) 1–1
	F. C. Aberdeen	– Ujpesti Dozsa	(0–2) 3–0
	Iuventus	– Haka Valkeakoski	(1–0) 1–0
CUPA U.E.F.A. :	Austria Viena	– Tottenham	(0–2) 2–2
	Haiduk Split	– Sparta Praga	(0–1) 2–0
	Spartak Moscova	– Anderlecht	(2–4) 1–0
	Sturm Graz	– Nottingham Forest	(0–1) 1–1

TELEX ● TELEX

ATLETISM ● Maratonul de la Evry (Franţa) a fost cîştigat de Marc Agosta (Luxemburg) cronometrat în 2.18:22 ● Cursa de marş desfăşurată la Barcelona a revenit spaniolului Jose Marin (campion european pe 20 km) cu timpul de 3.50:16 pe 50 km. ● Federaţia japoneză a şi comunicat numele concurenţilor pentru maratonul olimpic de la Los Angeles : Toshihiko Seko (creditat cu 2.08:38) şi gemenii Shigeru şi Takeshi Soh. La fete va lua parte tînăra de 20 ani Akemi Masuda — 2.30:30.

AUTOMOBILISM ● A 32-a ediţie a raliului „Costa Blanca" s-a încheiat la Alicante, în Spania, cu succesul pilotului italian Carlo Capone pe „Lancia".

CICLISM ● Competiţia „săptămîna catalană" a programat marţi o etapă de 238 km (Gerona — Andorra) care a fost cîştigată de spanolul Felipe Yanez cu timpul de 6.46:26. În clasamentul general lider este tot un spaniol, Jose Recio cu timpul 10.00:37, acelaşi cu cel al coechipierului său Vicente Belda.

GIMNASTICA ● Concursul internaţional de gimnastică ritmică găzduit de localitatea cehoslovacă Olomouc, a fost dominat de campioana europeană, sovietica Dalia Kutkaite, cu 39,40 p urmată de cehoslovaca Daniela Bosanska cu 39,00 p.

HANDBAL ● Reprezentativa masculină a U.R.S.S. a susţinut trei jocuri amicale în Islanda, cu formaţia ţării gazdă. De fiecare dată victoria a fost de partea campionilor lumii : 25—21, 27—22 şi 22—19.

TENIS ● În clasamentul „Marelui Premiu" F.I.L.T. pe primul loc se află în continuare americanul John McEnroe cu 775 puncte, urmat de compatriotul său Jimmy Connors — 708 puncte, Ivan Lendl (Cehoslovacia) — 577 puncte, Tomas Smid (Cehoslovacia) — 357 puncte, Eliot Teltscher (S.U.A.) — 298 puncte, Yannick Noah (Franţa) — 296 p. ● În turneul de la Milano, Ilie Năstase l-a învins cu 6—3, 0—6, 7—6 pe americanul Hank Pfister.

Redacţia şi administraţia : cod 79771 Bucureşti, str. V. Conta 16, tel. centrală 11 79 70, 11 50 59, secţia corespondenţă 12 42 28, interurban 437, telex 10 350 romsp, fiorul U.P. „Informaţia". Pentru străinătate abonamentele prin ILEXIM — departamentul export-import presă, P.O. Box 136—137, telex 11 226 Bucureşti, str. 13 Decembrie nr. 3, 18 56.

PROLETARI DIN TOATE ȚĂRILE, UNIȚI-VĂ !

Sportul

ZIAR AL CONSILIULUI NAȚIONAL PENTRU EDUCAȚIE FIZICĂ ȘI SPORT

ANUL XL – Nr. 10 661 | 4 PAGINI – 50 BANI | Vineri 23 martie 1984

ÎNCHEIEREA LUCRĂRILOR PLENAREI COMITETULUI CENTRAL AL PARTIDULUI COMUNIST ROMÂN

Sub președinția tovarășului Nicolae Ceaușescu, secretar general al Partidului Comunist Român, joi, 22 martie, s-au încheiat lucrările Plenarei Comitetului Central al Partidului Comunist Român.

În cadrul dezbaterilor au luat cuvîntul tovarășii : Ioachim Moga, Marin Nedelcu, Anton Lungu, Ilie Cișu, Iosif Szasz, Pantelimon Găvănescu, Ion Lăzărescu, Ioan Avram, Gheorghe David, Gheorghe Dinu, Maria Ghițulică.

Examinînd documentele supuse dezbaterii, vorbitorii au dat o înaltă apreciere contribuției esențiale a tovarășului Nicolae Ceaușescu la elaborarea și înfăptuirea politicii interne și externe a partidului și statului nostru, la fundamentarea și transpunerea în viață a programelor de dezvoltare economico-socială a țării, la sporirea continuă a bunăstării materiale și spirituale a poporului, la mobilizarea și stimularea tuturor energiilor creatoare ale națiunii, în vederea edificării societății socialiste multilateral dezvoltate în patria noastră, la creșterea rolului și prestigiului României socialiste în lume.

Insuflețiți de îndemnurile, indicațiile și orientările date de secretarul general al partidului, participanții la lucrările plenarei au exprimat voința unanimă a comuniștilor, a tuturor oamenilor muncii de a acționa cu fermitate, cu dăruire și spirit revoluționar pentru îndeplinirea exemplară a planului pe acest an, a tuturor obiectivelor actualului cincinal, pentru realizarea neabătută a hotărîrilor Congresului al XII-lea și Conferinței Naționale ale partidului.

Comitetul Central a aprobat, în unanimitate, documentele înscrise pe ordinea de zi a plenarei și a adoptat, în legătură cu acestea, o hotărîre, care se dă publicității.

În încheierea lucrărilor plenarei a luat cuvîntul tovarășul NICOLAE CEAUȘESCU, secretar general al Partidului Comunist Român.

Cuvîntarea tovarășului Nicolae Ceaușescu a fost urmărită cu deosebit interes, cu profundă satisfacție și aprobare unanimă, fiind subliniată, în repetate rînduri, cu puternice și îndelungi aplauze.

HOCHEIUL, MAREA PASIUNE A CELOR MICI

Printre cele mai populare discipline sportive la Miercurea Ciuc se numără, fără îndoială, hocheiul. În imagine o echipă de... pitici venind de la antrenament.

Plonjonul lui Rednic, *la un pas de... 2—0 cu Dinamo Minsk*

După răsunătoarea calificare a campionilor noștri la fotbal

DINAMO CONTINUĂ CURAJOS BĂTĂLIA PENTRU... ROMA, ORAȘUL FINALEI C. C. E.

Răsunătoarea calificare a dinamoviștilor bucureșteni în semifinalele C.C.E. e în continuare comentată în întreaga țară și — desigur, — în redacțiile tuturor ziarelor europene, în vestiarul lui Dalglish și Rush (Liverpool), al lui Falcao și Conti (Roma), al scoțienilor Stark și Dodds (Dundee). E, desigur, firesc, dat fiind faptul că în această fază a competiției, cînd au mai rămas doar patru echipe, telexurile au și început să bată pentru a afla un amănunt în plus despre toți cei „patru mari".

DINAMO e între acești patru mari. După o selecție aspră, în care au rămas două echipe insulare (pe lîngă alte patru echipe britanice, într-un duel captivant cu... Europa) și A.S. Roma, campioana Italiei, care, recunoscînd valoarea Braziliei **la El Mundial '82** i-a reținut pe Falcao și Cerezzo la Roma, pentru duelurile cu... restul Europei.

Privind tabloul „celor 12" din toate cupele europene, remarcăm o interesantă coincidență. Dacă pentru turneul final al Campionatului european s-au calificat din această parte a Europei România și Iugoslavia, iată că în grupul **celor 12** se află tot **numai două echipe din zona noastră**, adică Dinamo București și Hajduk Split.

Calificarea dinamoviștilor în semifinale, dincolo de aprecierile tehnice, care sfîrșesc prin a pune în prim-plan maturitatea echipei noastre campioane, ne invită la o reflecție : **în ultimii doi ani, în fotbalul nostru s-a produs o frumoasă emulație, care a sfîrșit prin a forma o stafetă-record,** asemănătoare cu stafetele atletice cînd timpul total, împărțit la patru, e superior timpului realizat de fiecare alergător în parte.

Startul acestei mari și rodnice întreceri a fost dat acum doi ani prin victoria echipei României **(în premieră !)** asupra Suediei. De atunci, din acea zi de 8 septembrie 1982, totul se leagă, se împletește. După numai cîteva zile, Uni-

Ioan CHIRILĂ

(Continuare în pag 2-3)

Victorioși, jucătorii de la Dinamo București fac turul de onoare al stadionului „23 August" Fotografii : Dragoș NEAGU

Agenția Reuter: „DINAMO BUCUREȘTI, O PLĂCUTĂ SURPRIZĂ"

ECOURI DE PESTE HOTARE

Agențiile internaționale de presă publică noi comentarii pe marginea meciurilor din cadrul sferturilor de finală ale cupelor europene la fotbal, subliniind între altele succesul echipei Dinamo București, calificată pentru prima oară în semifinalele „Cupei campionilor europeni".

Astfel, în comentariul agenției **United Press International** se scrie, printre altele : **„Prezența fotbaliștilor de la Dinamo București în semifinalele „Cupei campionilor europeni" se datorează unei evoluții notabile în această competiție, în care s-au afirmat calitățile tehnice și maturitatea tactică ale echipei românești".**

Comentatorul agenției Reuter apreciază calificarea formației **Dinamo București drept o plăcută surpriză, amintind**

(Continuare în pag 2—3)

CUM SÎNT PREGĂTITE BAZELE SPORTIVE PENTRU SEZONUL ÎN AER LIBER?

Așadar, „După atîta frig și ceață"... primăvara începe să-și reintre în drepturi. Zile frumoase încep să cheme tot mai des pe iubitorii de mișcare în aer liber, ca și pe performeri, spre terenurile de sport. Cum sînt așteptați acolo, ce se petrece într-o zi pe o bază sportivă, cum și cît sînt folosite amenajările existente, care sînt preocupările gazdelor pentru organizarea unor acțiuni de masă sub genericul „Daciadei" și înaintea competițiilor oficiale de care ne mai desparte doar puțină vreme ? Sînt întrebări la care am căutat răspuns în raidul nostru.

LA C.S. PROGRESUL, PREMIERE ȘI PROIECTE

Iarna n-a plecat încă, primăvara dă semne de nerăbdare, așa că — deocamdată — pregătirile sportivilor de la Progresul București se desfășoară în săli. Seniorii, juniorii și copiii clubului, precum și ai altor unități sportive (care închiriază bazele respective) folosesc sala de jocuri sportive, sălile de scrimă, tenis de masă, lupte și de forță, din zori și pînă în seară, ele găzduind atît antrenamente cît și competiții.

Aceasta nu înseamnă, însă, că gospodarii complexei baze sportive din strada dr. Staicovici se limitează în a asigura condiții

Raid anchetă

bune oaspeților din săli. Încă din toamnă ei s-au îngrijit, au luat măsuri și au obținut realizări concrete în perspectiva sezonului în aer liber. Să menționăm, în acest sens, darea în folosință a sălii de forță (inaugurată de curînd) pe care o utilizează cei ce vor intra în activitate competițională în lunile de primăvară (și nu numai ei) și amenajarea tribunei oficiale la terenul central de fotbal.

Raid-anchetă realizat de
Dumitru STĂNCULESCU
Viorel TONCEANU
Vasile TOFAN

(Continuare în pag 2—3)

HANDBALISTELE DE LA CHIMISTUL RM. VÎLCEA AU PLECAT LA OLDENBURG

Ieri a plecat la Oldenburg (R. F. Germania) echipa feminină de handbal **Chimistul Rm. Vîlcea**, care va susține duminică 25 martie primul meci al finalei „Cupei F.I.H.", cu formația locală VfL Oldenburg. Antrenorii **Constantin Popescu** și **Maria Ciulei** au la dispoziție întregul lot (nici o jucătoare accidentată), printre handbalistele care au făcut deplasarea numărîndu-se **Verigeanu, Török, Popescu, Morariu, Rouă-Lada, Petre, Andronache, Pestrea** și **Rodeanu.**

OINA – „UN ADEVĂRAT TEZAUR CARE TREBUIE BINE PĂSTRAT"

Cei care sînt apropiați sportului nostru național, pe care îl iubesc și îl propagă cu pasiunea ce o merită din plin această disciplină au avut, cu puțin timp în urmă, motive în plus de satisfacție : **Ministerul Educației și Învățămîntului a introdus în programa de studiu — pentru anul școlar 1984—1985 — a claselor I—IV și învățarea oinei.** S-a realizat, astfel, un obiectiv inclus an de an în planurile comune ale federației și amintitului minister, și acest fapt este de natură să repună în drepturi un sport atît de străvechi, dar mai ales să-i deschidă frumoase perspective în planul ariei de răspîndire.

Am început scurta privire retrospectivă a oinei în anul 1983 cu detaliul de mai sus, făcînd legătura cu o inițiativă care a demarat de mai mulți ani, și care se prezintă acum cu un fructuos bilanț. **Avem în vedere Campionatul de oină al liceelor agroindustriale.** Se vor împlini, în această vară, zece ani de la introducerea sportului național al românilor în unitățile școlare care pregătesc cadre pentru agricultură și este îmbucurător că toate cele 164 de licee de profil existente pe cuprinsul țării sînt incluse cu o echipă sau cu mai multe în atractiva manifestare. În plus, este de menționat că M.E.I. și Consiliul Național al Organizației Pionierilor au organizat și anul trecut „Cupa speranțelor" urmată, spre sfîrșitul verii, de trimiterea în tabără de la Mangalia — această acțiune devenită și ea tradițională — a peste 30 de echipe cu aproape 500 de pionieri și copii, pentru

Ion GAVRILESCU

(Continuare în pag. 2-3)

OLIMPIA – „U" CLUJ-NAPOCA 1-1

Cu meciurile etapei a 32-a, desfășurate miercuri și joi, s-a încheiat al patrulea tur al campionatului național de baschet feminin și urmează ca ultimul act al întrecerii, turneele finale ce au altă bloc, între 4 și 8 aprilie, la Cluj-Napoca (pentru echipele din grupa valorică 1—6) și la Rm. Vîlcea (grupa 7—12). Până atunci, clasamentul competiției se prezintă astfel : grupa 1—6 : 1. Universitatea C.S.S. Viitorul Cluj-Napoca 77 p, 2. Olimpia Bucureşti 75 p, 3. Voința Bucureşti 67 p (1 joc mai puțin), 4. Politehnica Sportul studențesc Bucureşti 64 p, 5. Progresul Stirom Bucureşti 59 p, 6. Crișul Oradea 58 p (1 joc mai puțin) ; grupa 7—12 : 7. Chimistul C.S.S. Rm. Vîlcea 62 p, 8. Politehnica Timişoara 62 p, 9. Comertul Tg. Mureș 58 p, 10. ICEMENERG Bucureşti 57 p, 11. Mobila C.S.S. Satu Mare 56 p, 12. C.S.U. Prahova Ploiești 53 p.

Rezultate și amănunte de la meciurile etapei a 32-a :

GRUPA 1—6

OLIMPIA BUCUREŞTI — UNIVERSITATEA CLUJ-NAPOCA 1—1 : 64—52 (30—20) și 59—62 (35—32). Desfășurate în sala Olimpia, meciurile au prilejuit întreceri diferite ca aspect și rezultate. Miercuri, bucureștencele au dominat net o echipă care a început întrecerea inadmisibil de contractată. Scorul de 22—6 în favoarea formației antrenată de **D. Paraschivescu** reflectă superioritatea acesteia, dominarea continuînd apropape în întreaga primă repriză. Apoi, studentele au pornit într-o cursă de urmărire (pe fondul unei apărări presing), prin care au reușit din handicap pînă la 6 p (30—36 min. 26), după care Olimpia a revenit, s-a detașat din nou datorită în mare măsură bunelor prestații avute de **Mălina Marinache, Romela Cristea, Alexandrina Bără** și **Măndica Clubincan**, cîștigînd clar și absolut meritat. La doua zi partida a fost mult mai disputată, clujencele renunțînd în a o folosi cu predilecție pe **Magdalena Pall** și preferind jocul colectiv, care s-a dovedit mai eficient. Formația pregătită de antrenorul **N. Martin** a condus cu 19—12, a fost egalată și condusă la rîndul său, a revenit, iar spre final (min. 33) a obținut 54—47 și în continuare s-a păstrat un avans nu mare, dar suficient pentru a realiza un scor incontestabil. Nu a dezamăgit nici un component în special **Magdalena Pall, Virginia Popa, Gheorghița Bolovan, Elisabeta Czegledi** (o revelație) și junioara **Enyedi Tünde.** Conducerii tehnice a echipei Olimpia îi reproșăm că nu a avut încredere în unele jucătoare de pe banca rezervelor (**Lenuța Trică**, de pildă).

Au înscris : **Pirvan** 0+4, **Trică** 4+0, **Bără** 10+4, **Cristea** 11+10, **Marinache** 18+12. **Bădinici** 3+15. **Ciubăncan** 18+14 pentru Olimpia, respectiv **Enyedi**, 10+4, **Bazgiu** 2+0, **Sferlea** 8+2, **Popa** 4+10, **Costanașiu** 4+0, **Bolovan** 4+8, **Pall** 14+18, **Czegledi** 4+9, **Kiss** 2+11. Arbitrajului prestat

Romela Cristea *(în imagine se vede aruncînd la coș) a avut o contribuție importantă la victoria de miercuri a echipei Olimpia în meciul cu „U".*
Foto : Dragoș NEAGU

miercuri de cuplul **A. Guță** — **I. Olaru** i-a lipsit uniformitatea în arecierea gresellor personale, ceea ce nu scade, însă, comportarea antrenorului bucureștean C. **Paraschivescu**, care a protestat deseori (uneori în mod nesportiv) la decizii. Joi, **A. Guță** și **Z. Raduly** au condus ireprosabil. **(D. STĂNCULESCU)**

POLITEHNICA BUCUREŞTI — PROGRESUL BUCUREŞTI 1—1 : 60—61 (36—34) și 87—58 (38—29). După un meci cu o desfășurare echilibrată, baschetbalistele de la Progresul au obținut victoria printr-un coș înscris în ultima secundă de Virginica Ciocan (ca urmare a unei intercepții efectuată de aceeași jucătoare). Joi, studentele au îndeplinit o formalitate în fața unor adversare multumite de victoria din ajun. Cosgetere : **Zidaru** 12+13 **Prăzaru-Mate** 10+20 de la Politehnica, respectiv **Ștefănescu** 11+12 **Simionaș** 17+5. **(D. DIACONESCU** — coresp.)

GRUPA 7—12

C.S.U. PLOIEŞTI — ICEMENERG BUCUREŞTI 1—1 : 85—87 (43—39) și 80—67 (37—33). Prima partidă a avut un aspect echilibrat, spectaculos, răsturnări de scor, în final victoria revenind bucureștencelor. Al doilea meci a fost dominat de ploieștence din primul și pînă în ultimul minut de joc. Cosgetere : **Lambrino** 23+27, **Olteanu** 22+16. **Brezoianu** 22+15, respectiv **Hosszu** 19+18, **Blîndul** 16+12, **Iatan** 16+10. **(O. BĂLTEANU,** coresp.).

CHIMISTUL RM. VÎLCEA — POLITEHNICA TIMIŞOARA 2—0 : 81—64 (39—30) și 90—69 (44—33). Ambele întîlniri au avut un numitor comun în evoluția bună a vîlcencelor, ele învingînd-se fără probleme în fața unei echipe cu o replică palidă. Cosgetere : **Barbu** 30+19, **Misăilă** 21+28, respectiv **Bodea** 21+14, **Armion** 14+5. **(P. GEORNOIU,** coresp.).

MOBILA SATU MARE — COMERTUL TG. MUREŞ 2—0 : 59—51 (25—24) și 68—59 (37—32). După perioade bune de echilibru, sătmărencele s-au dovedit mai precise în finaluri de meci, adjudecîndu-și de fiecare dată victoria. Cosgetere : **Gross** 18+19, **Groza** 16+2, respectiv **Mathe** 21+22, **Fărcaș** 4+12. **(Șt. VIDA,** coresp.).

NUMEROASE PUNCTE DE ATRACȚIE ÎN PROGRAMUL RUGBYȘTILOR „TRICOLORI"

Luptă susținută în „Trofeul Sportul"

● Agenda relațiilor internaționale ale rugbyului nostru devine pe zi ce trece tot mai bogată. În luna mai va evolua în țara noastră echipa Scoției, recenta cîștigătoare a „Turneului celor 5 națiuni", în care a realizat o suită de 4 victorii din tot atîtea posibile. Rugbyștii scoțieni vor susține 3 partide (două la București, una la Arad), dintre care ultima — la 20 mai — va fi o partidă-test, în care Scoția va avea în vedere pregătirea tativă a României.

● La 5 ianuarie 1985 rugbyul românesc va trăi un alt moment istoric : pe celebrul stadion londonez „Twickenham", adevărat „templu" al rugbyului britanic, va avea loc primul meci-test dintre echipele naționale ale Angliei și României. Deoarece în această perioadă a anului rugbyștii noștri vor fi în plin avînt competițional, ei vor susține înaintea testului cîteva jocuri de pregătire. Programul : la 29 decembrie 1984 echipa noastră va juca la Gosford cu Selecționata australiană de nord, pe 1 ianuarie 1985, să intîlnească la Gloucester o foarte puternică Selecționată a Angliei de sud-vest. Mai înainte de a ajunge în Anglia rugbyștii români, vor mai juca încă două partide de pregătire în Franța, cu adversare încă nedesemnate.

● Nu trebuie uitate nici cele două partide oficiale din cadrul campionatului european, pe care echipa noastră reprezentativă le are în programul ei în această primăvară : 8 aprilie, la București, cu Maroc : 22 aprilie, la Acvila, cu Italia.

● U. S. Montauban, din prima divizie franceză, va juca în România în luna august cu R. C. Grivița Roșie și cu o altă adversară ce urmează a fi stabilită.

LA BAIA MARE: O MICĂ „MINĂ" DE HANDBAL

Însemnări de la C. S. Ş. 2 Minaur

În 1981 — pe primul loc în concursul republican de juniori II, în 1982 — campioni la juniori I și locul 3 la juniori II. Campioni naționali și în 1983. Acesta este palmaresul Clubului sportiv școlar nr. 2 Minaur Baia Mare. O „recoltă" de titluri care nu este la îndemîna oricui, pentru obținerea căreia a fost nevoie de multă, foarte multă muncă. Ne confirmă *Ioan Chira*, profesor responsabil de catedră și antrenor al echipei campioane : *„Am început, cum era firesc, cu selecția. Colegii de la catedra de handbal — Claudiu Matiș, Ioan Belu, Gabriela Rusu — au vizitat multe școli generale din municipiul Baia Mare. Dar aceasta s-a întîmplan nu mai înainte de a ne fi convins că handbalul — la ca-cum se spune, printre școlari. Cînd divizionara „A" H. C. Minaur juca acasă, elevii ii urmăreau cu răsuflarea tăiată pe băieții lui Lascăr Pană".*

Grupele de performanță de la C.S.S. 2 Minaur, coordonate de profesorii *Ioan Chira, Matilda Covaciu* și *Ioan Negovan*, constituie o pepinieră sigură pentru formațiile divizionare „A" H. C. Minaur și Minerul Cavnic, și „B" — H. C. Minaur II Baia Mare, ca și pentru echipe de prin alte părți, cum ar fi, de pildă, Universitatea Cluj-Napoca, unde joacă Dan Botorce. Ne-a interesat, desigur, cum se ducrează la această unitate, cum s-a reușit ca din 1980 încoace aproape 20 de sportivi să fie promovați în echipe din eșaloane superioare, iar unii chiar în loturile reprezentative de juniori și tineret ? Cadrele didactice au grupe cu un număr restrîns de elevi, dar numai dintre aceia care au trecut prin multe teste și oferă garanția că pot face față cerințelor marii performanțe. Pentru verificarea potențialului acestora, primul examen îl constituie ocuparea unor „posturi" în echipa clubului sportiv școlar. Se înțelege că nu oricine este în stare să facă față înaltelor exigențe, din moment ce obiectivul propus este — în ultimii trei ani — cîștigarea titlului de campioni naționali. *Dan Botorce, Iosif Sabău, Robert Kiss, Nicolae*

Echipa C.S.Ş. 2 Minaur, campioană națională de juniori pe 1983. În picioare (de la stînga) : Ioan Chira, *antrenor principal*, L. Babici, R. Kiss, A. Varai, M. Ferent, V. Liță, C. Simpa, C. Hoban, Ioan Checiches *(antrenor secund). Rîndul din* : T. Szabo, N. Boca, S. Cuc, T. Cojocaru, C. Parasca, B. Kovacsay, G. Fekete.

Boca și alții, mai înainte de a face parte din echipa școlii, sau de a evolua la Cluj-Napoca, la Cavnic sau la Minaur II, au trecut prin campionatul de handbal de școlari generale, cînd erau prin clasele V—VII, *și de stat, de inspectoratul școlar al județului. Din partea directorului C.S.Ş. nr. 2 Minaur, Liviu Cîmpeanu, avem un ajutor prețios".*

Ion GAVRILESCU

ÎN POFIDA FRIGULUI ȘI LAPOVIȚEI, REZULTATE BUNE ÎN „CUPA F. R. TIR"

Ieri, în prima zi a concursului republican de tir, „Cupa F.R.T.", care se desfășoară pe poligoanele Dinamo și Steaua din Capitală, prima întrecere de amploare a noului sezon în aer liber, tinerii au avut de luptat nu numai cu... tinerii, ci și cu frigul și lapovița, total nefavorabile acestui sport de mare precizie. Totuși, la proba olimpică de pistol liber, cea mai dificilă dintre întrecerile de pistol, singura, dealtfel, care se trage la distanța de 50 de metri, cîștigătorul concursului, **Sorin Babii** a reușit să punctieze 566 din 600 posibile — cu 3 puncte sub recordul țării (569 p) — un rezultat de valoare internațională. Sorin a avut pe parcurs cîteva recordabile pentru vitrega atmosferică în care s-a desfășurat concursul : de două ori 95 p și o dată 97 p. Un frumos concurs au făcut seniorii la proba de pușcă 10 metri (ser compromis), în care pentru departajarea cîștigătorului s-a recurs la baraj. Cu 582 p a cîștigat stelistul **Romulus Nicolescu**, înaintea dinamovistului **Eugen Antonescu** — deținătorul recordului (606 p). La aceeași probă, la fete, trecerea a revenit dinamovistei **Daniela Zamfir**, în urma unei pasionante dispute cu **Niculina Iosif**, depășită cu două puncte.

Rezultate tehnice — pistol liber 60 focuri seniori : 1. S. Babii (Steaua) 566 p, 2. N. Florroiu 563 p, 3. I. Petru 559 p (ambii de la Olimpia București), 4. C. Ball (Dinamo) 557 p, 5. L. Stan (Steaua) 556 p, 6. M. Trușcă (Steaua) 550 p ; **juniori : 1. O. Vișan (Dinamo)** 552 p, 2. C. Juncu (Letea Bacău) 550 p, 3. V. Brida (Steaua) 530 p ; **pușcă cu aer comprimat 60 „diabolouri" seniori : I. R. Nicolescu** (Steaua) 582 p (45 „decari"), 2. E. Antonescu (Dinamo) 582 p (43), 3. C. Stan (Steaua) 577 p, 4. I. Joldea (Dinamo) 577 p, 5. Fl. Cristofor (Steaua) 574 p, 6. V. Dinu (Steaua) 573 p ; **senioare 40 „d" : 1. Daniela Zamfir (Dinamo) 381 p,** 2. Niculina Iosif (I.E.F.S. Buc.) 379 p, 3. Dumitra Matei (Dinamo) 376 p, 4. Joana Borș (C.S.S. 1 Buc.) 373 p, 5. Eva Olah (C.S.U. Brașov) 373 p, 6. Daniela Toader (Unirea Focșani) 372 p.

În proba feminină de pistol standard s-a desfășurat pe poligonul Steaua, după manșa de precizie conducea **Silvia Kaposztai** (Steaua) cu 293 p, urmată de Dorina Guler (U. T. Arad) 290 p și Elena Taciuc (Steaua) 290 p.

Întrecerile, la care participă peste 200 de trăgători, continuă azi și mîine și se încheie duminică.

Ioma RABȘAN

OINA – „UN ADEVĂRAT TEZAUR"

(Urmare din pag. 1)

a se perfecționa în jocul de oină.

Am insistat asupra învățării și practicării oinei în rîndul tineretului școlar. Dar este de precizat că sportul nostru național, „un adevărat tezaur care trebuie păstrat" — cum plastic afirma **Luigi Martiș**, președintele R.O. — se practică de către tineri și chiar de către oameni care nu mai fac parte din această categorie de vîrstă. Acestia au fost angrenați în **Campionatul național de oină, Cupa Uniunii Naționale de Agricole de Cupa U.C.S.R., Campionatul** este Dinamovia de oină. Cu multe echipe la start, trezind mari ambiții, această competiție este valoroasă și prin aceea că tinerii oieși, odată întorși acasă după satisfacerea stagiului militar nu se rup de sportul lor preferat, continuînd — ei inșiși să joace și formînd — un fel de echipe pe sateleau în unitățile unde își desfășoară activitatea.

Anul 1983 a marcat și creșterea la peste 300 a numărului de secții afiliate, la peste 6 000 a sportivilor legitimați. Și — nu trebuie să surprindă — oina are în activitate și practicanți și fani de mai mulți ani sportivului.

Mulți profesori de educație fizică, profesori de matematică, de limba și literatura română, tehnicieni, ingineri, membri ai cooperativelor agricole de producție — iată foarte pe scurt cîteva din componența activul obștesc al oinei. Toți aceștia oameni își dedică multe ore din timpul lor liber popularizării oinei. De aceea ni se pare anormal faptul că în județele Cluj, Brașov, Caraș-Severin, Giurgiu nu s-au constituit nici pînă acum comisii de oină, iar cele din Harghita, Gorj, Olt, Dolj, Prahova au o existență formală.

Cînd regretatul savant, academicianul **Octav Onicescu** a declarat în primul volum al „Memoriilor" sale mai mult de 3 pagini oinei, cînd scriitori ca **Ionel Teodoreanu, Demostene Botez**, maeștri ai cuvîntului ca **Iorgu Iordan. Șerban Cioculescu** s-au ocupat de sportul nostru național cu pasiune și înțelegere, cu dragoste și îndemnuri ca această disciplină să-și recapete importanța pe care a avut-o în educarea tineretului, atunci diriguitorii oinei trebuie să fie cu atît mai mindri, cu atît mai plini de înțelegere pentru răspindirea ei.

Fotbal

DINAMO CONTINUĂ CURAJOS BĂTĂLIA

(Urmare din pag. 1)

versitatea Craiova își începe cursa europeană care se încheie cu **premiera semifinalelor în Cupa UEFA.** Între timp, echipa națională își continuă **cursa premierelor** (0—0 la Florența, 1—0 cu Italia la București, 1—0 cu Suedia la Stockholm), care se încheie cu **calificarea pentru turneul final.** Dar iată că, tot între timp, Dinamo își anunță intrarea în arenă, ambițiunată de succesele Craiovei și de cele ale echipei naționale. Așa se produce **marea calificare în dauna lui Hamburger S.V.,** cu numai cîteva zile înainte de meciul decisiv de la Linssol, pentru ca, la 30 noiembrie, echipa națională, ridicînd și mai mult ștacheta, să triască noaptea minunată de la Bratislava.

Calificarea în dauna lui Dinamo Minsk este și rodul acestei întreceri permanente, care a rodit din plin.

Acesta fiind contextul, să ne amintim de jucătorii dinamoviști care au susținut cele 540 de minute ale calificării în semifinale, **o calificare începută la Lahti, în compania unei echipe finlandeze care ne amintește că Juventus s-a bătut din greu în compania unei alte echipe finlandeze (Valkeakoski), continuată cu hopul cel mare (dublu) la Tbilisi și încheiată strălucitor, în prelungiri, la Hamburg.**

Dragnea, mai putin activ la Dinamo Minsk, o echipă excelentă, pe care numai jocul de mare angajament îl precizie al echipei lui Augustin a putut-o elimina, tocmai cînd îsi juase zborul în urma recordului de goluri de la Gyor...

Moraru, un mare portar, a făcut pentru echipa sa ceea ce Lung a reușit în „dubla" cu Bordeaux. Momentul de vîrf al carierei unui portar care a avut puterea extraordinară de a depăși momentele Blois și acel 4—6 cu Iugoslavia.

Rednic, inimos, ca întotdeauna, omniprezent, autorul unui gol la fel de important ca și cel al lui Augustin ; nu s-a încadrat încă în ansamblul unui sale echipe, mai ales pentru că are un rol de **jolly-joker,** deși poartă „2" pe spate.

Nicolae, aprig, necrutător, marcaj la cel mai periculos vîrf bielorus (Gurinovici), a avut un rol important. Indeosebi după pauză.

Ion Marin, poate cel mai bun jucător la Tbilisi și București, după o foarte lungă perigrinare prin toate posturile, care, însă, a făcut din el un jucător complet, adică atributul **libero-ului.**

Stănescu, revelație la Tbilisi, aproape la fel de bun la București, un fundaș ultat chiar și în curtea sa, dar care, iată, a prins două momente mari exact cînd echipa, pîrtia fiind deschisă la Hamburg.

Dragnea, mai putin activ la Tbilisi, a sfîrșit prin a urca simțitor la București și a-l neutraliza pe cel mai bine cotat jucător sovietic (Pudișev).

Movilă, mult mai bun ca om de marcaj la Kondratiev, care a sfîrșit prin a fi înlocuit.

Multescu, rafinatul fentei în meciul cu Hamburg, a fost net handicapat de terenul foarte greu.

Tătnar, deșăit de joc, are meritul de a fi executat centerarea de gol.

Augustin s-a bătut ca un leu, cu flancurile ocarcum descopeștite. Are marele merit al GOLULUI CALIFICĂRII ! Ceea ce a realizat Bölöni în meciul cu Italia, a reușit Augustin cu Minskul.

Orac nu a fost în apele lui. Se pare că a jucat nerefăcut. Păstrăm însă amintirea frumoaselor curse de la Tbilisi.

Acesta este **catalogul de onoare** care-l asumă. Un catalog în care, ca și la Tbilisi, sextetul din fată continuă să-i fie dator admirabilei „brigăzi a lui Moraru". E greu să te ridici, însă, la nivelul unei apărări care a jucat de nota 10.

Așteptăm ca aprilie — să readucă în arenă irezistibilul Dinamo din meciul cu Hamburg, să cîștige în bătălia pentru... Roma (hai să ne gîndim la o posibilă semifinală cu A.S. Roma si — de ce nu ? — si la „Cetatea Eternă", locul de disputare a finalei).

ECOURI DE PESTE HOTARE

(Urmare din pag. 1)

că în turul anterior fotbaliștii români reușiseră o performanță de răsunet : eliminarea deținătoarei trofeului, cunoscuta formație vest-germană Hamburger S.V.

Agenția Associated Press scrie : **„După meciul egal (1—1) reușit în deplasare, românii au jucat foarte bine tactic la București, cîștigînd cu 1—0 și calificîndu-se pentru penultimul act al competiției cu scorul general de 2—1".**

DUMINICĂ ÎNCEPE RETURUL CAMPIONATULUI DIVIZIEI „C"

Programul și arbitrii etapei a XVI-a

După o aminare de două săptămîni, din cauza condițiilor atmosferice nefavorabile, se reia activitatea și în cel de al treilea eșalon al fotbalului nostru. Duminică începe returul campionatului Diviziei **„C"**, competiție în care activează, în 12 serii, nu mai puțin de 192 echipe. Reamintim că, după disputarea primei părți a campionatului, în seriile respective conduc următoarele echipe (în ordinea seriilor) : **C.F.R. Pașcani, Aripile Bacău, Metalul Mangalia, Chimia Brazi-Ploiești, Mecanica finâ-Steaua București, Flacăra-Automecanica Moreni, C.S.M. Drobeta Tr. Severin, Mureșul-Explorări Deva, Strungul Arad, Sticla-Arieșul Turda, Unirea Alba Iulia** și **Tractorul Brașov.**

Iată programul și arbitrii primei etape a returului :

SERIA I : Laminorul Roman — Carpați Gălănești ; **I. Moise** (Buzău), Cristalul Dorohoi — **C.F.R. Pașcani** : **Gh. Pintilie** (Tecuci), Minerul Vatra Dornei — Relonul Săvinești ; **N. Mucenic** (Bacău), Minerul Gura Humorului — Cetatea Tg. Neamț ; **V. Bonțiu** (Reghin), Zimbrul Siret — **A.S.A.** Cîmpulung Moldovenesc ; **M. Bujor** (Gh. Gheorghiu-Dej), Celuloza P. Neamț — Avîntul Frasin : **Gh. Dobre** (Focșani), Siretul Pașcani — Electro Bucecea ; **I. Turcitu** (Galați), Metalul Rădăuți — Unirea Sănveni ; **I. Meleghi** (Vaslui).

SERIA A II-a : Fepa 74 Bîrlad — Letea Bacău ; **T. Tănase** (Tulcea), Constructorul Iași — Interfluviul **A. Chivulescu** (Buzău), Minerul Comănești — Petrolul Moinești ; **P. Toma** (Boldești), Aripile Bacău — Chimia Mărășești ; **S. Ganea** (Rm. Vîlcea), Luceafărul Adjud — Viticultorul Panciu ; **Gh. Virjoghe** (Brașov), Mecanica Vaslui — Metalul Tg. Secuiesc ; **M. Petrescu** (Brăila), Victoria Gugești — Proletarul Bacău ; **V. Crețoiu** (București), Energia Gh. Gheorghiu-Dej — Voința Gloria Odobești nu se dispută.

SERIA A III-a : Arrubium Măcin — Victoria T.C. Galați ; **T. Stănescu** (Amara), Șoimii Cernavodă — Ancora Galați ; **I. Dulgheru** (București), Voința Constanța — Chimia Brăila ; **F. Brînzei** (București), Progresul Isaccea — Cimentul Medgidia ; **C. Firică** (Ploiești), Chimpex Constanța — Metalul Mangalia ; **I. Andrei** (Călărași), I.M.U. Medgidia — Ș.N. Tulcea ; **I. Dragomir** (București), Laminorul Brăila — Victoria Călărași ; **P. Mihăilescu** (Tîrgoviște), D.V.A. Portul Galați — Portul Constanța ; **I. Hanganu** (Iași).

SERIA A IV-a : Unirea Urziceni — Chimia Buzău ; **V. Siroie** (Moreni), Petrolul Ianca — Rapid Fetești ; **C. Feraru** (Iași), Carpați Sinaia — Victoria Tărnăveni ; **Gh. Cornățeanu** (București), Petrolul Băicoi — Chimia Brazi ; **M. Gheorghiu** (Giurgiu), Poiana Cîmpina — Tractorul Viitorul ; **C. Sorescu** (Pitești), Carpați Sinaia — Victoria Lehliu ; **G. Iustig** (Sf. Gheorghe), Minerul Filipeștii de Pădure — Petrolul Berca ; **M. Stroe** (Pitești), Metalul Buzău — **A.S.A.** Mizil ; **I. Bartolomeu** (Pașcani).

SERIA A V-a : ISCIP Ulmeni — ICSIM București ; **I. Aldea** (Balș), ICPB Bolintin — Flacăra roșie București ; **V. Chelaru** (Constanța), Viitorul Chirnogi — Abatorul București ; **D. Cojocaru** (Tr. Măgurele), F.C.M. Giurgiu — Unirea București ; **A. Broșcățeanu** (Brașov), Danubiana București — Argeșul 30 Decembrie ; **A. Lotan** (Rm. Vîlcea), Mecanică fină Steaua București — IUPEN Chitila ; **S. Oroveanu** (Buzău), Tehnometal București — Constructorul Călărași ; **Gh. Păis** rea Alba Iulia — Surianul Sebeș ; **I. Munteanu** (Timișoara).

SERIA A VI-a : Dunărea Venus Zimnicea — Textila Roșiori ; **Gh. Tutunaru** (Tg. Jiu), Cimentul Fieni — Flacăra Moreni ; **R. Mușat** (București), Mușcelul Cîmpulung — Cetatea Tr. Măgurele : **I. Deculescu** (Călărași), Recolta Stoicănești — Metalul Mija : **N. Ionescu** (Craiova), Progresul Corabia — Automatica Videle : **P. Prioteasa** (Craiova), Electrica Titu — Știința Drăgănești ; **V. Cenușe** (Constanța), Chimia Călmățui — Electrotimiș Caracal ; **D. Curteș** (Craiova), Constructorul Arges : **D. Urmeș** (Brăila), Dacia Pitești — Sportul muncitoresc Caracal : **I. Voicu** (Tg. Jiu).

SERIA A VII-a : Metalurgistul Sadu — Lotru Brezoi : **V. Băjenescu** (Timișoara), Viitorul Drăgășani — Celuloza Drobeta Tr. Severin : **S. Hampu** (București), Pandurii Tg. Jiu — Mecanizarea Rm. Sărat : **L. Roșoga** (Timișoara), Petrolul Ticleni — Electroputere Craiova : **V. Stanca** (Oltenița), C.F.R. Craiova — Metalul Mihăești : **I. Vancea** (București), Armătura Strehaia — Dierna Orșova : **A. Borșa** (Cugir), C.S.M. Drobeta Tr. Severin — Jiul Rovinari : **Gh. Munteanu** (Arad), Dunărea Calafat — Progresul Băilești : **A. Dinu** (Pitești).

SERIA A VIII-a : Minerul Moldova Nouă — Constructorul Timișoara : **I. Popa** (Arad), Minerul Anina — Mecanica Orăștie : **V. Ivan** (Drobeta Tr. Severin), Minerul Certej — Metalul Bocșa : **S. Ștefănescu** (Rm. Vîlcea), Mureșul Explorări Deva — Minerul Oravița : **I. Danciu** (Alba Iulia), Minerul Paroșeni — Metalul Oțelu Roșu : **I. Tunaru** (Strehaia), Victoria Călan — Minerul Aninoasa : **M. Neagoe** (Rm. Vîlcea), Dacia Orăștie — Minerul Ghelar : **M. Man** (Cluj-Napoca), U.M. Timișoara — Minerul Știința Vulcan : **M. Bumbui** (Oradea).

SERIA A IX-a : Unirea Tomnatic — C.F.R. Arad : **L. Beretchi** (Salonta), Șoimii Strungul Lipova — Oțelul Or. dr. P. Groza : **T. Nanu** (Tg. Jiu), Silvana Cehu Silvaniei — Voința Oradea : **M. Băcioiu** (Tg. Mureș), Minerul Sărmășag — Victoria Ineu : **O. Pal** (Dej), Bihoreana Marghita — Minerul Suncuiuș — V. Mihalca (Baia Mare), Voința Hațiaș — Unirea Sînnicolau Mare : **T. Feier** (Bistrița), Minerul Or. dr. P. Groza — Rapid Jibou : **Gh. Bulgaru** (Baia Mare), Strungul Arad — Unirea Valea lui Mihai : **V. Luncan** (Hunedoara).

SERIA A X-a : Cuprom Baia Mare — Unirea Dej : **L. Simonca** (Zalău), Olimpia Gherla — Minerul Băița : **Gh. Tărău** (Sibiu), Minerul Băiuț — Lăpușul Tg. Lăpuș : **P. Lizac** (Satu Mare), Minerul Băița — Gaz Metan Negrești : **V. Mustea** (Ludoș), Sticla Arieșul Turda — Chimia Tășnad : **I. Urbanovschi** (Oradea), C.I.L. Sighet — Unio Satu Mare : **G. Grozavu** (Gura Humorului), C.E.M. Cluj-Napoca — Victoria Carei : **Gh. Cimpian** (Arad), Minerul Baia Borșa — Bradul Vișeu : **I. Smuc** (Suceava).

SERIA A XI-a : IMIX Agnita — Mecanica Alba Iulia : **I. Suciu** (Cluj-Napoca), Mureșul Luduș — Chelarul Electro Tg. Mureș : **I. Csoregi** (Miercurea Ciuc), Foresta Bistrița — Metalul Aiud : **A. Onișor** (Sighet), Mureșul Sibiu — Mureșul Luduș ? **D. Tapelea** (Craiova), Minerul Rodna — Unirea Ocna Sibiului : **S. Jucan** (C. Turzii), Metalotehnica Tg. Mureș — Metalul Sighișoara : **I. Barna** (Oradea), Soda Ocna Mureș — Oțelul Reghin : **N. Mitu** (Cluj-Napoca), Unirea Alba Iulia — Surianul Sebeș : **I. Munteanu** (Timișoara).

SERIA A XII-a : Precizia Săcele — Tractorul Brașov : **M. Dărăban** (Cisnădie), Textila Prejmer — Celuloza Zărnești : **G. Andrei** (București), Mobila Măgura Codlei — Minerul Bălan : **C. Vasile** (București), Chimia Orașul Victoria — Electro Sf. Gheorghe : **I. Curteanu** (Slatina), Viitorul Gheorgheni — Minerul Baraolt : **P. Roșealâ** (Ploiești), Torpedo Zărnești — Utilajul Făgăraș : **G. Vasile** (Mioveni), Metrom Brașov — Unirea Cristuru Secuiesc : **S. Sasu** (Sinaia), ICIM Brașov — Mureșul Toplița : **E. Mîrea** (București).

V-ați procurat bilete cu numerele dv. prețcrate ?

25 martie 1984
TRAGERE EXCEPȚIONALĂ
PRONOEXPRES

FIECARE VARIANTĂ JUCATĂ —
O POSIBILITATE DE A OBȚINE :

- autoturisme „Dacia 1300"
- mari sume de bani
- excursii peste hotare

BILETELE DE 25 LEI VARIANTA AU DREPT DE PARTICIPARE LA TOATE EXTRAGERILE

Agențiile Loto-Pronosport vă stau la dispoziție pînă simbătă 21 martie a.c. inclusiv

LOTO-PRONOSPORT INFORMEAZĂ

● **TRAGEREA OBIȘNUITĂ LOTO DE ASTĂZI,** 23 martie 1984, este programată începînd de la ora 16 în sala clubului sportiv Progresul din București, str. dr. Staicovici nr. 42 ; numerele cîștigătoare vor fi radiodifuzate la ora 18,55 pe programul 2 și la ora 23 pe programul 1.

CÎȘTIGURILE TRAGERII „EXCURSIILOR" LA LOTO DIN 16 MARTIE

FAZA I — **Cat. 1:** 1. variantă 100% — autoturism Dacia 1300 și 6 variante 25% a 17.500 lei ; cat. 2 : 5,25 variante a 27.500 lei ; cat. 3 : 22,50 variante a 4.527 lei ; cat. 4 : 85 variante a 1.198 lei ; cat. 5 : 212,25 variante a 480 lei ; cat. 6 : 458,75 variante a 222 lei ; cat. X : 2.729 variante a 100 lei. Report la categoria 1 : 494.746 lei.

FAZA a II-a — **Cat. A :** 20 variante 100% 12.060 lei, în cadrul cărora o excursie de două locuri în R.P. Polonă și diferența în numerar.

Autoturismul „Dacia 1300" de la categoria 1, obținut pe un bilet jucat 100%, a revenit participantului Alexandru I. Gheorghe din Craiova.

REZULTATELE CONCURSULUI PRONOSPORT DIN 21 MARTIE 1984 : 1. Dinamo Buc. — Dinamo Minsk 1 ; 2. Benefica Lisabona — Liverpool 2 ; 3. Dundee United — Rapid Viena 0 ; 4. Dinamo Berlin — A.S. Roma 1 ; 5. Manchester — F.C. Barcelona 1 ; 6. Santior Donetk — F.C. Porto X ; 7. Juventus Turin — Haka Valkeakoski 1 ; 8. F.C. Aberdeen — Ujpesti Dozsa 1 ; 9. Austria Viena — Tottenham X ; 10. Hajduk Split — Sparta Praga 1 ; 11. Spartak Moscova — Anderlecht 1 ; 12. Strum Graz — Nottingham 1. **Fond** total de cîștiguri : 699.729 lei.

ANUNȚ

I.D.M.S. oferă spre vînzare autoturisme OLTCIT Club cele mai noi, cu depus banii la C.E.C. în cont pentru autoturisme DACIA 1300 anterior datei de 15 martie 1984 și autoturisme OLTCIT Special celor care au depus banii la C.E.C. anterior datei de 30 aprilie 1984.

Opțiunile pentru cumpărarea acestor autoturisme se fac la magazinul auto IDMS București din str. Vidra Căscioarelor nr. 24, sect. 6, între orele 8—15.

La prezentarea la magazinul auto, pentru înscriere, cumpărătorii vor avea asupra lor cecul (cecurile) în valoare de 70.000 lei, chitanța depunerii certificat de la circa financiară de domiciliu din care să rezulte că în ultimii cinci ani nu au dobîndit autoturisme, adeverință de încadrare de la locul de muncă, precum și actul de identitate.

Relații suplimentare la telefon 76.26.46, int. 152.

ROMÂNCELE – ÎNVINGĂTOARE LA INTERNAȚIONALELE DE SĂRITURI ÎN APĂ ALE POLONIEI

Săritoarele românce participante la tradiționalele Campionate internaționale ale Poloniei, desfășurate în bazinul acoperit din Varșovia, au avut o comportare bună, cucerind locul I în ambele probe: **Isabela Bercaru** la trambulină 3 m (442,20 p) și **Luiza Nicolaescu** la platformă (360,75 p). **Bercaru** a avut o evoluție remarcabilă și la platformă, unde a ocupat locul secund (346 p). La aceeași probă **Cristina Timar** s-a clasat pe locul 6 (307,05 p). **Isabela Bercaru** și **Luiza Nicolaescu** au avut salturi de ridicată ținută tehnică, cel mai bine notate fiind dublu salt și jumătate răsturnat grupat (**Bercaru**) și dublu salt și jumătate contra în echer (**Nicolaescu**). La băieți, **Adrian Cherciu** a ocupat locul 5 la platformă, el totalizînd 456 p (a ciștigat belgianul **Tom Le Maire** cu 545,91 p).

„Cupa Teleferic" la schi alpin

ACEIAȘI ÎNVINGĂTORI CA ȘI ÎN ZIUA PRECEDENTĂ

POIANA BRAȘOV, 22 (prin telefon). Joi s-a disputat slalomul urias din cadrul **„Cupei Teleferic"**. Pe listele de concurs au fost înscriși 52 băieți și 22 de fete.

De data aceasta, parcă acomodați mai bine cu propria pîrtie de sub gondole, schiorii nostri au contat ceva mai mult în lupta pentru primele locuri. Cele 48 de porți marcate pe un teren în lungime de 1 100 m cu o diferență de nivel de 320 m au supus pe competitori unor eforturi serioase, mai ales în manșa secundă, cînd o ninsoare continuă a redus mult vizibilitatea.

După prima manșă **Zsolt Balazs** avea al 5-lea timp, fiind precedat de 4 schiori bulgari. În cea secundă, el a mers bine și dădea impresia că va putea pătrunde pe podium. Dar cu 4 porți înaintea sosirii a avut o ezitare și... a trebuit să se mulțumească doar cu locul 4 în clasament, în timp ce **Vili Podaru** a ocupat poziția a 7-a, iar **Mihai Bîră**, a 11-a.

La fete, cehoslovaca **Lencka Kebrlova** a reeditat performanța din ziua anterioară ocupînd primul loc și în „uriașul" dotat cu „Cupa Teleferic". Fetele noastre au avut din nou comportări modeste ocupînd locuri de la 10 în sus, iar principalele noastre candidate la o poziție mai bună în clasament **Delia Parate, Carmen Cosma, Suzana Nagbi** și **Adriana Macrea** au abandonat. Liliana Ichim, cu o entorsă la picior, nu a luat startul.

Vineri are loc slalomul special din cadrul **„Cupei Poiana"**. Băieții — dimineața, la ora 10; fetele — după-amiază, de la ora 16. Competiția se încheie sîmbătă cu slalomul special pentru băieți și fete din cadrul **„Cupei Teleferic"**.

REZULTATE: Slalom urias — fete, 1. **Lencka Kebrlova (Cehoslovacia) 2:40,23**, 2. Petra Jandova (Cehoslovacia) 2:42,97, 3. Gotmur Suncatova (U.R.S.S.) 2:43,82, 4. Dorota Kwiatek (Polonia) 2:44,62, 5. Nora Kaniova (Cehoslovacia) 2:48,64, 6. Tatiana Velikoretganina (U.R.S.S.) 2:48,72... 10. Elena Gruiescu (România) 3:04,94, 11. Karin Kovacs (România) 3:09,30. Băieți — 1. **Vasil Adjkov 2:32,05**, 2. Dimiter Angelov 2:32,11, 3. Lubomir Sankiski (toți Bulgaria) 2:32,62 4. Zsolt Balazs (România) 2:34,29, 5. Lubomir Popov (Bulgaria) 2:34,87, 6. Oto Kovac (Cehoslovacia) 2:35,18, 7. Vili Podaru (România) 2:36,39, ...11. Mihai Bîră (România) 2:38,52.

Paul IOVAN

KATARINA WITT – CAMPIOANĂ MONDIALĂ LA PATINAJ

OTTAWA. În capitala Canadei au loc campionatele mondiale de patinaj artistic. Prima probă încheiată a fost cea feminină, în care **Katarina Witt** (R.D. Germană) a obținut o victorie netă. Reamintim că în acest an ea a ciștigat și titlu-

rile de campioană europeană și olimpică. Clasamentul: 1. **Katarina Witt** 2,0, 2. Ana Kondrașova (URSS) 6,2. 3. Elaine Zayak (SUA) 9,4, 4. Kira Ivanova (URSS) 9,4 5. Kay Thomson (Canada) 11.6, 6. Manuela Ruben (RFG) 12,6 etc.

TURNEUL CANDIDAȚILOR LA TITLUL MONDIAL DE ȘAH

MOSCOVA, 22 (Agerpres). — Finala turneului candidaților la titlul mondial de șah pe care și-o disputâ la Vilnius marii maeștri sovietici Gari Kasparov și Vasili Smîslov a continuat cu partida a șasea, întreruptă la mutarea a 43-a într-un final de pioni și nebuni de aceeași culoare.

Partida va fi continuată astăzi. Scorul este 3,5—1,5 puncte în favoarea lui Kasparov.

Fotbal meridiane

LA 11 ȘI 25 APRILIE, SEMIFINALELE CUPELOR EUROPENE

● Trei jocuri decise după prelungiri ● Performerele etapei: F. C. Liverpool, Manchester United, F. C. Porto ● Astăzi va fi cunoscut programul semifinalelor

Consumîndu-se și returul sferturilor de finală ale cupelor europene, cunoaștem echipele calificate în semifinale, al căror program îl vom afla astăzi, în urma tragerii la sorți care va avea loc la Geneva, la ora 13. **Datele semifinalelor: 11 și 25 aprilie.**

Din partidele de miercuri seara vom consemna, în primul rînd, excelenta comportare a echipelor engleze și scoțiene. Englezii au promovat în semifinale cu 4 formații, iar scoțienii cu două. Cum era de așteptat, și italienii au două echipe calificate.

VOM ÎNCEPE CU întrecerea **nr. 1: „CUPA CAMPIONILOR EUROPENI".** Surpriza nopții de miercuri a furnizat-o **F. C. Liverpool**, care a surclasat, la Lisabona, pe **Benfica**, cu 4—1 (2—0), prin golurile marcate de Uhelan (min. 9), Johnstone (min. 32), Rush (min. 78), Hansen (min. 87), Nené (min. 73) a marcat pentru gazde. Principalul „vinovat" al acestei înfrîngeri este considerat portarul Bento, care a primit trei goluri „gratuite"... Iată și formația învingătorilor: **Grobelaar — Neal, Lawrenson, Hansen, Kennedy — Whelan, Lee, Johnstone, Souness — Rush, Dalglish.**

Dundee Utd. a obținut o victorie dificilă cu **Rapid Viena** (1—0) calificîndu-se grație golului marcat în deplasare. Singurul punct l-a înscris, în jocul de la Dundee, extrema Dodds (min. 23). Vienezii au avut o mare ocazie de a egala în min. 88, cînd Keglevits a tras puternic, dar McAlpine a apărat un gol ca și făcut. Scoțienii au aliniat „11"-le: **McAlpine — Stark, Malpes, Gough, Hegarty — Narey, Bannon, Coyne — Kirkwood (Holt), Sturrock, Dodds.**

La Berlin, **Dynamo** a învins la limită pe **A.S. Roma** (2—1), după ce în prima manșă italienii ciștigaseră cu 3—0. Oddi a deschis scorul pentru Roma (min. 56), apoi au marcat pentru gazde Thom (min. 76) și Ernst (min. 86). Iată echipa aliniată de italieni: **Tancredi — Nella (Oddi), Righetti, Bonetti, Maldera — Falcao, Cerezo (Chierico), Di Bartolomei — Conti, Pruzzo, Graziani.**

ÎN „CUPA CUPELOR" o întîlnire a necesitat prelungiri, cea dintre **Aberdeen** și **Ujpesti Dozsa** (în tur 0—2). Pînă în min. 88, cînd scorul era 1—0 pentru gazde, Ujpesti Dozsa era calificată! Primul gol l-a marcat McGhee (min. 37), apoi tot el a fost autorul celorlalte două puncte: în min. 88 și 93. **Juventus Torino** (fără Platini) n-a forțat în partida cu finlandezii de la **Haka Valkeakoski** și a ciștigat la limită (1—0, ca și în tur), prin golul lui Tardelli, în prima repriză. **Șahtior Donețk** n-a putut învinge pe **F.C. Porto** (în tur 2—3). Gazdele au deschis scorul în min. 63, dar oaspeții au egalat prin Walsh (min. 72), păstrînd cu acest scor (1—1) în semifinale. Magistral a jucat **Manchester Utd** cu **C.F. Barcelona.** Cine ar fi crezut că după înfrîngerea în tur a englezilor cu 2—0, în retur ei vor obține calificarea în fața unei formații bune, în frunte cu Maradona, Schuster, Rojo, Marcos ș.a.? Actuala lideră a campionatului englez a evoluat excelent, marcînd de trei ori prin Robson (min. 22 și 50) și Stapleton (min. 51) fără să primească vreun gol.

ÎN „CUPA U.E.F.A." au fost consemnate două prelungiri. **Hajduk Split — Sparta Praga** (au înscris Gudelj în min. 18 și Sliskovici în min. 119). La Graz, **Sturm** (învinsă la limită în tur de **Nottigham Forest** cu 1—0) a recuperat diferența prin golul lui Bakota (din 11 m, în min. 14), scor care a rămas neschimbat în timpul regulamentar. S-a intrat în prelungiri, cînd englezii au egalat prin Walsh (min. 114), tot din penalty, obținînd calificarea. Și **Austria Viena** a fost eliminată. Învinsă în prima manșă cu 2—0 de **Tottenham**, la Viena, gazdele n-au reușit decît un scor egal (2—2). Au marcat: Prohaska (din 11 m, în min. 62), Nyilasi (min. 85) pentru austrieci, respectiv Brazil (min. 15) și Ardiles (min. 80). În fine, la Tbilisi, **Spartak Moscova — Anderlecht 1—0** (în tur 2—4). După pauză, Gavrilov a ratat un penalty, iar în min. 87 Rodionov a înscris singurul gol, insuficient pentru calificare.

Ion OCHSENFELD

CUPA CAMPIONILOR

Dinamo București, F.C. Liverpool, A.S. Roma, Dundee United.

CUPA CUPELOR

Manchester United, F.C. Porto, F.C. Aberdeen, Juventus Torino.

CUPA U.E.F.A.

Tottenham, Hajduk Split, Anderlecht, Nottingham Forest.

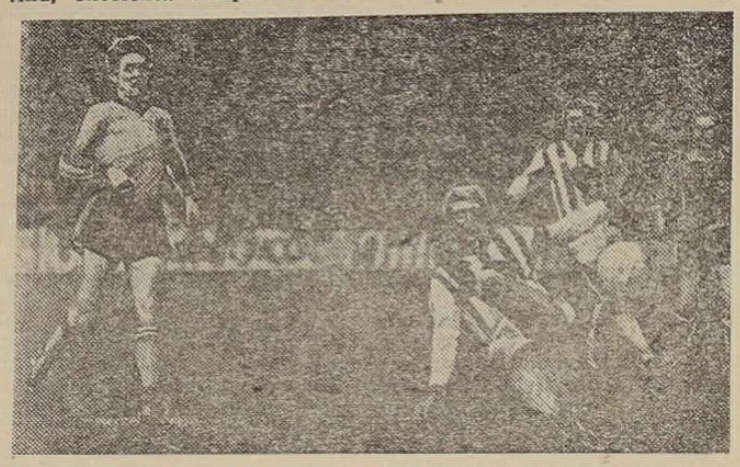

În unul din puținele atacuri ale austriecilor de la Rapid Viena la poarta lui Dundee, Krankl *ratează o bună ocazie.*

Telefoto: A.P. — AGERPRES

FLACĂRA OLIMPICĂ VA FI APRINSĂ LA 3 MAI

LOS ANGELES, 22 (Agerpres). — Cu prilejul unei conferințe de presă ținută la Los Angeles, s-a anunțat perfectarea unui acord între Comitetul de organizare a Jocurilor Olimpice de vară și Comitetul olimpic elen cu privire la modalitatea de aprindere și transmitere a flăcării olimpice, „Focul sacru" al Olimpiadelor va fi aprins la 3 mai la Olimpia, o stafetă îl va purta pînă la Atena, de unde la 7 mai va fi transmis printr-un sistem electronic de la Atena la New York, așa cum s-a procedat și cu ocazia J.O. de la Montreal — 1976. S-a renunțat astfel la proiectul de a transporta flacăra olimpică cu avionul, dar toate celelalte ceremonii vor avea loc conform ritualului tradițional.

TELEX ● TELEX

CICLISM ● Etapa a treia a „Săptămînii catalane" (Andora — Lerida, 160 km) a revenit, la sprint, rutierului spaniol Alfonso Gutierrez (4.20:31). „Tricoul galben" este purtat în continuare de Jose Recio.

HOCHEI ● În ziua a doua a competiției internaționale de la Grenoble echipele de seniori ale Franței și României au terminat nedecis: 4—4 (2—2, 1—0, 1—2). Alte rezultate: Ungaria — Japonia 6—4, Elveția — Olanda 4—2, R. D. Germană — R. P. Chineză 13—3. În clasament, pe primele locuri: 1. R. D. Germană 4 p, 2. Elveția 4 p, 3. România 3 p etc.

JUDO ● La Pirmasens (RFG) au avut loc campionatele europene feminine. Iată rezultatele finale: cat. 48 kg: Karen Briggs (M. Britanie), cat. 52 kg: Edith Horvat (Austria), cat. 56 kg: Diane Bell (M. Britanie), cat. 61 kg: Martine Rottier (Franța), cat. 66 kg: Brigitte Deydier (RFG), cat. 72 kg: Barbara Classen (RFG), cat. +72 kg: Marjolen van Ulen (Olanda), toate categoriile: Natalina Lupino (Franța).

TENIS ● În cadrul turneului de la Milano, din „Marele premiu — Volvo" în primul tur: Smid — Edmondson 6—2, 6—2, Glickstein — Fleming 6—4, 3—6, 6—3, Edberg — Buehning 7—6, 6—1, Kriek — Vasselin 6—4, 6—3, Hlasek — Fibak — 0—6, 7—5, 6—3, Wilander — Korita 7—6, 6—3, Ilie Năstase — Pfister 6—3, 0—6, 7—6, Curren — Van't Hof 6—1, 6—1 ● Turneul feminin de la Dallas: Hanna Mandlikova — Liz Sayers 6—3, 7—5, Pam Shriver — Wendy White 6—4, 6—3, Sandy Collins — Kate Latham 4—6, 6—2, 6—2, Helena Sukova — Melisa Gurney 6—3, 6—4.

TIR ● Concurs de pistol liber, la Havana: 1. Serghei Parfenov (URSS) 554 p, 2. Thomas Guinn (Canada) 554 p, 3. Ben Amonette (SUA) 554 p.

● **„OLIMPIADA ALBĂ"** de la Sarajevo este acum la ora bilanțurilor. Unul, spre exemplu, are în vedere numărul participanților pe sporturi. Iată-l: 227 concurenți din 42 de țări la schi alpin, 221—32 la schi fond, 161—23 la patinaj viteză, 142—16 la bob, 117—25 la biatlon, 116—21 la patinaj artistic, 90—17 la sanie, 86—18 la sărituri și 35—12 la combinata nordică. Hocheiul formează o categorie aparte prin limitarea la 12 a numărului țărilor participante, fiecare echipă putînd înscrie maximum 18 jucători ● **XV-le AUSTRALIEI** are de cîteva zile un nou antrenor, pe **Alan Jones** (39 ani). El îi urmează lui Bob Dwyer, sub conducerea cărui rugbyștii australieni au repurtat cîteva succese notabile în ultimii doi ani ● **STAȚIUNEA FRANCEZĂ Font Romeu** a găzduit zilele trecute întrecerile ediției a doua a Jocurilor mondiale de iarnă ale ziariștilor. Au avut loc concursuri de schi alpin și fond, sanie, patinaj artistic, tenis de masă, chiar și hochei pe gheață (!) Paralel cu competițiile sportive a fost organizat un simpozion cu tema: **„Pregătirea psihologică și influența mediilor de informare asupra comportării sportivului de înaltă performanță"** ● **CONGRESUL CONFEDERAȚIEI AFRICANE** de atletism a stabilit că cea de a treia ediție a campionatelor „Continentului negru" să se desfășoară la Casablanca, în Maroc, între 12 și 15 iulie, cu doar cîteva zile înaintea deschiderii J.O. de la Los Angeles ● **INTERNAȚIONALUL FRANCEZ Jean-Pierre Rives**, căpitan al naționalei de rugby, și-a făcut publică intenția de a se retrage din activitatea internațională acum la încheierea „Turneului celor cinci națiuni". În lunga sa activitate, deși a evoluat de mai multe ori pe faimosul „Arms Park" din Cardiff, considerat ca „templul" rugbyului galez, echipa lui Rives n-a obținut niciodată victoria. Aceasta avea să se întîmple abia acum, în

radar

pragul retragerii, cînd Franța a dispus de **Țara Galilor cu 21—16!**... Mai bine mai tîrziu decît niciodată... ● **UN ALT SPORTIV** faimos, fotbalistul britanic **Kevin Keegan**, și-a anunțat și el retragerea, dar definitivă, din viața sportivă. Keegan s-a născut în 1951 la Doncaster. A jucat la Scunthorpe, Liverpool, Hamburger S.V., Southampton și Newcastle. A fost campion al Angliei (1973, 1976 și 1977), ciștigător al „Cupei Angliei" (1974), ciștigător al „C.C.E." (1977), al „Cupei U.E.F.A." (1976), al „Super Cupei" (1977), campion al R.F.G. (1979), a fost distins cu „Balonul de aur" (1978 și 1979). ● **PROGRAMATORII COMPUTERELOR DE LA SARAJEVO**, care cuprindeau numele tuturor participanților la recentele Jocuri Olimpice, au avut serioase dificultăți cu înscrierea numelui singurului schior egiptean prezent la această Olimpiadă, pentru bunul motiv că el se numea astfel: **Jamil Omar Matem Abdulalem Jamil Abdulmalik Omar Mohamed El Redy!** ● **MECIUL R.F. GERMANIA — PORTUGALIA**, de la Strasbourg, 14 iunie, din cadrul turneului final al campionatului european de fotbal, suscită, de pe acum, un mare interes printre iubitorii fotbalului vest-german. Dovada cea mai bună o constituie faptul că federația din R.F.G. a solicitat organizatorilor să-i rețină, la acest meci, nici mai mult, nici mai puțin de... 40 000 de bilete!! ● **DAR APROPO** de acest turneu: **Fernand Sastre**, președintele Federației franceze de fotbal, a inspectat stadionul din Saint Etienne ale cărui lucrări de extindere s-au încheiat zilele trecute, apreciind calitatea execuției. Pe acest stadion „Geoffroy Guichard" va avea loc la 14 iunie întîlnirea **România — Spania** ● **ÎNTR-O STATISTICĂ** a lui **Alberto Zaccolo**, cuprinzînd cele mai bune performanțe atletice înregistrate în Italia, la 1500 m femei, în primele opt locuri figurează numele a patru dintre atletele noastre: 1. **Maricica Puică** 3:57,82 în 1982, 4. **Natalia Andrei-Betini** 3:59,0 în 1979, 7. **Doina Melinte** 4:01.49 în 1983 și 8. **Fita Lovin** 4:02,05 în 1981. La 3000 m **Maricica Puică** singură deține trei din primele șase performanțe (1—8:44,77 în '82, 5—8:49,31 și 6—8:49,82 ambele în 1981), iar la săritura în lungime Vali Ionescu are, din 1982, șase din primele zece rezultate!

Romeo VILARA

Redacția și administrația: cod 79771 București, str. 9. Conta 16, et. P.T.T.R. 1, tel centrală 11 79.70 și 11.50.59 secția coresp. 12.42.28 interurban 437 telex 10 350 romsp. Tiparul I.P. „Informația". Pentru străinătate abonamentele prin ILEXIM — departamentul export import presă P.O. Box 136—137 telex 11 226 București, str. 13 Decembrie nr. 6 tel 18 363 R. 1, 2, 3, 4

Sportul

ZIAR AL CONSILIULUI NAȚIONAL PENTRU EDUCAȚIE FIZICĂ ȘI SPORT

ANUL XL – Nr. 10.662 | 4 PAGINI – 50 BANI | Sîmbătă 24 martie 1984

ÎN PREZENȚA TOVARĂȘULUI

NICOLAE CEAUȘESCU

IERI S-AU DESCHIS

LUCRĂRILE SESIUNII MARII ADUNĂRI NAȚIONALE

In prezența tovarășului Nicolae Ceaușescu, secretar general al Partidului Comunist Român, președintele Republicii Socialiste România, vineri, 23 martie, s-au deschis lucrările sesiunii a noua a celei de-a opta legislaturi a Marii Adunări Naționale.

La intrarea în rotonda Palatului Marii Adunări Naționale, tovarășul Nicolae Ceaușescu, ceilalți tovarăși din conducerea partidului și statului au fost primiți cu vii și îndelungi aplauze.

Împreună cu președintele Republicii Socialiste România, în lojile oficiale au luat loc tovarășa Elena Ceaușescu, tovarășii Constantin Dăscălescu, Iosif Banc, Emil Bobu, Virgil Cazacu, Lina Ciobanu, Ion Coman, Nicolae Constantin, Ion Dincă, Ludovic Fazekas, Alexandrina Gălnușe, Manea Mănescu, Paul Niculescu, Constantin Olteanu, Gheorghe Oprea, Gheorghe Pană, Ion Pățan, Dumitru Popescu, Gheorghe Rădulescu, Ilie Verdeț.

Au fost prezenți membri supleanți ai Comitetului Politic Executiv, secretari ai C.C. al P.C.R., membri ai Consiliului de Stat.

În calitate de invitați, la lucrările sesiunii participă membri ai C.C. al P.C.R. și ai guvernului, conducători de instituții centrale, organizații de masă și obștești, reprezentanți ai vieții noastre științifice și culturale, ziariști. De asemenea, au fost prezenți șefi de misiuni diplomatice acreditați la București, precum și corespondenți ai presei străine.

Lucrările sesiunii au fost deschise de tovarășul Nicolae Giosan, președintele Marii Adunări Naționale.

Cei prezenți în sală au păstrat un moment de reculegere în memoria deputaților Iosif Kovacs și Vasile Sechel, care au încetat din viață în perioada care a trecut de la precedenta sesiune.

Pe ordinea de zi a actualei sesiuni — adoptată în unanimitate de deputații Marii Adunări Naționale — sînt înscrise următoarele :

1. Program privind creșterea mai accentuată a productivității muncii și perfecționarea organizării și normării muncii în perioada 1983—1985 și pînă în 1990.

2. Program privind îmbunătățirea nivelului tehnic și calitativ al produselor, reducerea consumurilor de materii prime, de combustibili și energie și valorificarea superioară a materiilor prime și materialelor în perioada 1983—1985 și pînă în 1990.

3. Proiect de lege cu privire la regimul de navigație pe Canalul Dunăre — Marea Neagră.

4. Proiect de lege privind tipizarea și standardizarea produselor, construcțiilor și tehnologiilor, normarea tehnică a consumurilor materiale și energetice, ridicarea calității produselor.

5. Program privind alimentația științifică a populației.

6. Proiectele de legi pentru aprobarea decretelor cuprinzînd norme cu putere de lege emise de Consiliul de Stat după sesiunea a opta a Marii Adunări Naționale.

La primul punct al ordinii de zi, tovarășul Constantin Dăscălescu, prim-ministru al guvernului, a prezentat Raportul asupra Programului privind creșterea mai accentuată a productivității muncii și perfecționarea organizării și normării muncii în perioada 1983—1985 și pînă în 1990.

Tovarășa Elena Ceaușescu, prim viceprim-ministru al guvernului, președintele Consiliului Național pentru Știință și Tehnologie, a prezentat apoi Raportul asupra Programului privind îmbunătățirea nivelului tehnic și calitativ al produselor, reducerea consumurilor de materii prime, de combustibili și energie și valorificarea superioară a materiilor prime și materialelor în perioada 1983—1985 și pînă în 1990.

La discuția comună pe marginea rapoartelor asupra celor două programe au luat cuvîntul deputații Gheorghe Pană, Vasile Sav, Paraschiv Benescu, Bagiu Ioniță, Petru Lăcătușu, Simion Săpunaru, Neculai Aghachi, Elena Verona Burtea, Marin Ștefănache, Jakabos Csaba Istvan, Adriana Petrie, Mihai Moraru, Maxim Berghianu, Vasile Bacalu, Ion Pățan, Dumitru Nicolaescu, Mihai Niculescu, Nicodim Roșca.

Lucrările sesiunii continuă.

Ieri, la Geneva, sorții au decis semifinalistele cupelor europene la fotbal ÎN C. C. E., DINAMO BUCUREȘTI VA JUCA CU F.C. LIVERPOOL

Primul meci în deplasare la 11 aprilie

Programul complet, în pag. a 4-a

MÎINE, VfL OLDENBURG – CHIMISTUL RM. VÎLCEA ÎN PRIMA MANȘĂ A FINALEI „CUPEI I. H. F."

OLDENBURG, 23 (prin telefon). De cîteva ore, handbalistele din echipa Chimistul Rm. Vîlcea se află la Oldenburg, localitate situată în nordul R. F. Germania. Duminică, la ora 15 (16 în România), ele vor susține, în compania formației VfL Oldenburg, prima manșă a finalei **„Cupei I.H.F."** la handbal feminin, urmînd ca returul să aibă loc la 31 martie, la Rm. Vîlcea.

Cele 12 sportive, între care **Maria Verigeanu, Georgeta Andronache, Doina Rodeanu, Elena Morariu și Edith Török**, vor face mîine (n.r. sîmbătă) un antrenament în Sala sporturilor din localitate, care va însemna și o posibilitate de acomodare cu podiumul, cu locul disputei. Deocamdată, ele și antrenorul Constantin **Popescu** au intrat în atmosfera de mare interes care înconjoară aici această finală de cupă europeană. **Maria Verigeanu**, conectată — ca și colegele sale — la atmosfera fierbinte a acestui mare examen — ne spunea : **„Dorim victoria în această întrecere. Va trebui, deci, să luptăm pînă la epuizare și să ne valorificăm încă de aici șansele de cucerire a trofeului".**

Pregătirile făcute de vîlcence, valoarea lor intrinsecă și apriga dorință de a contribui la relansarea handbalului feminin românesc în elita internațională sînt argumente care susțin șansele echipei Chimistul în încercarea de a cuceri cea de a III-a ediție a **„Cupei I.H.F."**. Clasate pe locul II în ediția trecută a campionatului Diviziei „A", ele au luat startul în „Cupa I.H.F.". În preliminarii, sorții au absolvit-o de dispute, iar în primul tur formația portugheză Torres Noves a forfaitat... Chimistul a intrat în competiție abia în turul II, dispunînd de echipa olandeză Enzico Swift Roermond atît acasă (32—16), cît și în deplasare (24—21), pentru ca, apoi, în semifinale să înregistreze, din nou, două victorii : 28—21 și 23—21 cu Spartacus Elöre Bekescsaba (Ungaria).

Specialiștii de aici acordă mult credit formației VfL Oldenburg pentru această finală. Ei au în vedere atît succesele repurtate de echipa lor în actuala ediție a **„Cupei I.H.F."** (53—3 și 43—4 cu La Fraternelle Esch — Luxemburg), cît și faptul că handbalistele noastre nu au mai evoluat în competiții oficiale de aproape o lună.

Hristache NAUM

(Continuare în pag. 2-3)

La Pitești, în „Trofeul Carpați" la polo

ECHIPA ROMÂNIEI A OBȚINUT DOUĂ VICTORII

PITEȘTI, 23 (prin telefon). În cel mai frumos și modern bazin din țară a început, vineri, ediția a 8-a a turneului internațional de polo al României dotat cu **„Trofeul Carpați"**. Programul zilei inaugurale a cuprins două reuniuni — cu partide în cadrul grupelor — desfășurate într-un frumos cadru, cu tribune pline.

ROMÂNIA (tineret) — **EGIPT 9—8** (2—2, 1—1, 4—3, 2—2). Jocul de debut al competiției a fost „strîns", disputat, fiecare echipă propunîndu-și un prim pas cu „dreptul". Formația noastră a intrat în apă cu mai multă decizie, a înscris rapid două goluri, dar, în locul unei așteptate desprinderi, a urmat revenirea promptă a adversarei. Aceasta, jucîndu-și cu ambiție șansa și profitînd de unele inexactități ale tinerilor polo iști români, a echilibrat disputa, ajungînd chiar să conducă în cîteva rînduri, la diferențe minime. În cele din urmă, cu un plus de aplomb, **Pantea** (4 goluri), **Diaconescu** (2), **Fr. Kiss, Luțu, Geantă** (cîte 1) și coechipierii au terminat învingători. Pentru oaspeți au punctat : **Hesham 2, Mohsen 2, Mohamed,**

Geo RAEȚCHI

(Continuare în pag. 2-3)

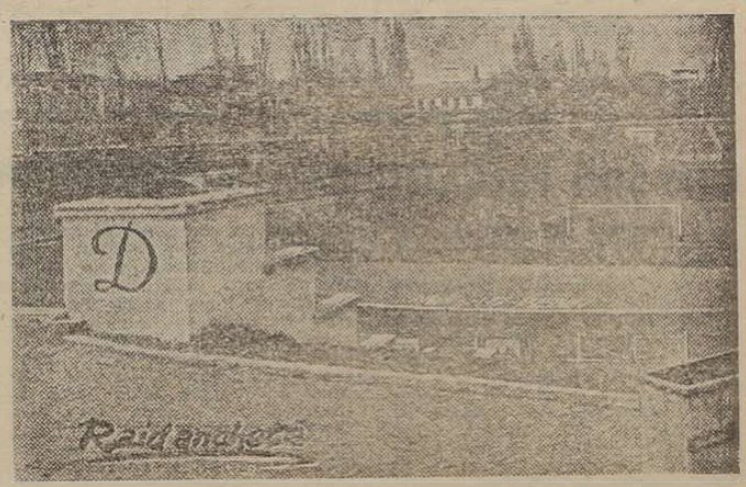

Foto : D. NEAGU

CUM SÎNT PREGĂTITE BAZELE SPORTIVE PENTRU SEZONUL ÎN AER LIBER ?

Iarna nu se îndură să plece, primăvara trebuie să fie, însă, pe aproape. Oricum, nu mai este mult pînă la sezonul în aer liber, după cum și sălile și celelalte obiective care găzduiesc antrenamentele și competițiile, indiferent de sezon, trebuie să fie menținute în cele mai bune condiții de funcționare, gospodărite și exploatate cu maximum de eficiență. Iată de ce, pentru gospodarii bazei materiale a sportului nu există niciodată „timpi morți", de relaxare, munca lor desfășurîndu-se, cu aceeași sîrguință, în orice anotimp.

Cum își fac datoria acești anonimi ai sportului ? Cum se prezintă bazele sportive și în perspectiva sezonului de primăvară-vară ?

ÎN „UZINA" SPORTIVĂ DINAMO SE LUCREAZĂ CU RÎVNĂ

Mai întîi, de ce „uzină" ? Pentru că parcul sportiv „Dinamo", are o suprafață de 28 ha, dintre care doar 3 sînt ocupate cu construcții și cuprinde baze sportive unde se pregătesc 18 din cele 21 de secții ale acestui mare club de performanță al mișcării noastre sportive. Doar secțiile de caiac-canoe, canotaj și călărie își desfășoară activitatea de pregătire în altă parte. Celelalte se pregătesc și evoluează la ele... acasă. Aceasta înseamnă că primăvara, vara și toamna, în orele de vîrf, zilnic sînt prezenți pe terenurile și în sălile de sport din parcul sportiv Dinamo peste 1000 de tineri !

Cum se vede, o activitate bogată și foarte complexă. Bazele trebuie întreținute, pregătite pentru antrenamente sau competiții, folosite din plin pe baza unui program bine gîndit și puse la dispoziția tineretului în cadrul unor centre de inițiere. O muncă extrem de dificilă ! Cînd am vizitat parcul, am găsit o echipă de dulgheri lucrînd la tribunele stadionului de fotbal, importante cantități de zgură erau aduse pentru reamenajarea terenurilor specifice, la bazin se lucra de zor

(Continuare în pag. 2—3)

Jocurile Olimpice de vară '84 bat la ușă !

În sala Floreasca SCHIMB DE EXPERIENȚĂ ÎNTRE FLORETISTELE ROMÂNCE ȘI SOVIETICE

Pe planșele sălii Floreasca din Capitală, dialog inedit, de la distanță și semidistanță, ca să folosim termeni familiari scrimei. Alăturate, într-o permanentă mișcare, patru perechi antrenor-floretistă : **Vladislav Ivanov — Larisa Țagaraeva, David Dușman — Marina Soboleva**, ambele din lotul reprezentativ al Uniunii Sovietice, **Ștefan Haukler — Rozalia Oros** și **Tudor Petruș — Elisabeta Guzganu**, din lotul național al României. La marginea sălii, manechinul suporta cu... stoicism asaltul conjugat al unui trio reputat : sovietica **Valentina Sidorova**, româncele **Aurora Dan** și **Marcela Zsak**. Și peste tot în sală, acolo unde se aflau la antrenament și celelalte componente ale celor două loturi feminine, **Olga Veliciko, Flora Iakovleva** și **Natalia Lapițkaia** (U.R.S.S.), **Monica Veber, Reka Lazar, Georgeta Beca** (România), sau pe margine, de unde urmăreau antrenamentul doctorii **Boris Kaverin** și **Petre Mita**, se făcea simțit aerul tare al pregătirilor asidue pentru marea întrecere a acestui an, Jocurile Olimpice de la Los Angeles. Pentru că acestui scop major, reprezentării la un înalt nivel al celor două școli de scrimă, îi este subordonat stagiul comun de antrenamente, în capitala țării noastre, la care iau parte loturile olim-

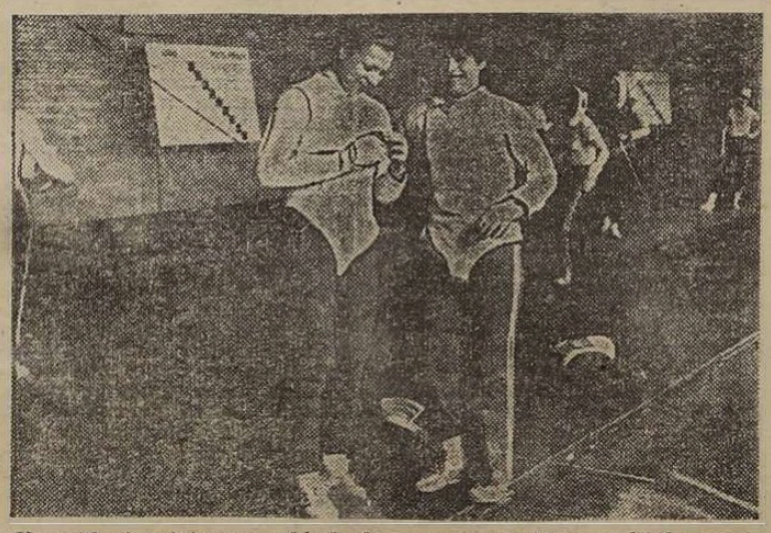

Un util și prietenesc schimb de experiență între multipla campioană mondială Valentina Sidorova *(stînga)* și Aurora Dan, *căpitanul echipei României*

Foto : N. DRAGOȘ

Paul SLĂVESCU

(Continuare în pag. 4-a)

SPORTIVII NOȘTRI AU ÎNREGISTRAT REZULTATE MAI BUNE

POIANA BRAȘOV, 23 (prin telefon). Foarte frumoasă și interesantă cursa băieților de slalom special din cadrul „Cupei Telefonica". Prima manșă a fost dominată — fapt îmbucurător — de schiorii români Vili Podaru și Zsolt Balasz care aveau cel mai bun timp. Iată cum a decurs noua sperantă într-un succes românesc. Dar a venit mânga a doua, care a răsturnat multe calcule. Schiorii bulgari au mers la risc, au atacat curajos punctiliile dificile ale pistei de sub gondole și unul dintre ei, Dimiter Angelov, a „sărit" în cistigător. Vili Podaru și Zsolt Balasz au coborît bine, sigur, nu au riscat (deși unul dintre ei ar fi putut o face) așa că au trebuit să se mulțumească cu locurile 2 și 3 într-o companie de sportivi cu bune puncte F.I.S. pe tabela internațională. Oricum schiorii noștri au arătat că atunci cînd concurează cu ambiție și dăruire pot înregistra și rezultate bune. El au priceput să dovedească aceasta și în cursa de slalom special de simbătă din cadrul „Cupei Telefonica" fiindcă în afara celor doi români de mai sus și **Mihai Bîră** și **Alexandru Manta** și **Dorin Dinu** au demonstrat că au posibilitățî să se claseze mult mai bine.

La fete, **Lencka Kebriova** (Cehoslovacia) a înregistrat al treilea succes consecutiv în concursurile din Poiana Brașov.

Rezultate tehnice, slalom special : băieți — 1. **Dimiter Angelov** (Bulgaria) 1:47,40, 2. Vili Podaru (România) 1:47,79, 3. Zsolt Balazs (România) 1:47,98, 4. Lubomir Sankiski (Bulgaria) 1:48,30 5. Vasil Adikov (Bulgaria) 1:48,42, 6. Mo Kovac (Cehoslovacia) 1:48,65, 7. Mihai Bîră (România) 1:49,45. fete — 1. **Lencka Kebriova** 1:46,52, 2. Gotmur Sungatova (U.R.S.S.) 1:48,64, 3. Andrea Raimankova (Cehoslovacia) 1:52,98, 4. Delia Parate (România) 1:53,27, 5. Adriana Macrea (România) 1:55,10, 6. Cristina Almasi (Ungaria) 2:04,27.

Paul IOVAN

Campionatele naționale de biatlon seniori

TÎNĂRA GENERAȚIE S-A IMPUS ÎN PROBA SCURTĂ

PREDEAL, 23 (prin telefon). Campionatele naționale de biatlon ale seniorilor au continuat vineri pe traseele din Valea Risnoavei cu proba scurtă, cea de 10 kilometri. Desfășurat într-un ritm alert, concursul a prilejuit din nou o întrecere în care cele două generații care alcătuiesc în momentul de față principalele forțe ale biatlonului nostru, cea mai în vîrstă și cea de astăzi, și cea care „vine din urmă" în frunte cărora se află Rădulescu și Lestyan. Acestia din urmă au și cîștigat de altfel întrecerea, după o luptă echilibrată, primul intrînd în posesia titlului greilor celor 17 secunde avans și doar unei singure ture de penalizare executate. fată de 3 ale următorului său. Un fapt mai intîiu ture-un concurs de biatlon — avînd de executat o tură de penalizare. Vladimir Todoscă a... uitat s-o execute și, deci era lider autoritar, dar penalizat cu două minute și jumătate de către juriul de concurs, a căzut pe locul 11 !

REZULTATE TEHNICE. Individual 10 km : 1. M. RĂDULESCU (ASA BRAȘOV) 36:33 (1), 2. I. Lestyan (ASA) 36:50 (2), 3.-4. V. Bălenaru și M. Barbu (ambii ASA) 37:19 (2), 5. S. Popa (Dinamo) 37:47 (3), 6. F. Ferika (Dinamo) 37:59 (4).

★

Joi s-a desfășurat, tot pe Valea Risnoavei, proba de 20 de kilometri din cadrul Campionatelor naționale ale alergătorilor pe schiuri. Conform așteptărilor, victoria a revenit **Elenei Reit**, la mai mult de 6 minute diferență, fată de a doua clasată.

ACTUALITĂȚI DIN POPICE

● Componenții loturilor naționale, care se pregătesc pentru Campionatele mondiale din luna mai, de la Ljubliana, au participat la un concurs de verificare, pe arena Electromureș din Tg. Mureș. Pentru o mai bună edificare asupra stadiului de pregătire a selecționabililor s-a concurat la două manșe. O serie de sportivi au fost notați cu rezultate mai numeroase, ca de pildă **Silvia Berinde** (Voința Oradea) 461—437 pd, **Elena Andreescu** (Voința București) 456—432, **Margareta Cătineanu** (Voința București) 444—415, **Ana Petrescu** (Gloria București) 417—443, **Maria Todea** (Voința Tg. Mureș) 4—445, respectiv **Ioan Bice** (Aurul Baia Mare) 950—912, **Iosif Tismănar** (Rulmentul Brașov) 922—940, **Horia Ardac** (Voința București) 900—945 și **Gheorghe Silvestru** (Electromureș Tg. Mureș) 916—919.

● Azi și mîine se desfășoară la Budapesta un turneu internațional, cu prilejul aniversării a 50 de ani de la înființarea federației de popice din Ungaria, la care participă popicari din zece țări. Țara noastră va fi reprezentată de Margareta Cătineanu și Iosif Tismănar.

● Următoarele întîlniri internaționale ale reprezentativelor țării noastre vor avea loc în zilele de 10—11 aprilie cu echipele Poloniei la Cluj, Iuliu Maniu, și 14—15 aprilie cu selecționatele Cehoslovaciei (în deplasare).

● Azi se disputa etapa a XIV-a a campionatului divizionar „A" de popice. Din program se detașează următoarele partide : **Olimpia București — Voința București, Voința Tg. Mureș — Electromureș Tg. Mureș, C.S.M. Reșița — Voința Oradea (f), Chimpex Constanța — Constructorul Galați, Industria sîrmei C. Turzii — Victoria Guban Timișoara și Voința București — Carpați Sinaia (m).**

● In meci feminin, devansat din etapa viitoare (din 31 martie) : **Voința Tg. Mureș — C.S.M. REȘIȚA 2534—2421 pd.** Cele mai mari rezultate le-au obținut **Ilona Bartha — 447 p.**, respectiv, **Eugenia Lăcătuș — 446 pd.**

CUM SÎNT PREGĂTITE BAZELE SPORTIVE?

(Urmare din pag. 1)

pentru repararea și revopsirea instalațiilor într-un cuvînt o activitate febrilă, despre care ne-a dat amănunte un interlocutor avizat col. Justin Tănase, vicepresedinte al clubului.

Am aflat că terenul de fotbal a fost trasat, încă din toamnă cu mnanită, dar nu rezistă, căci, cînd vremea a permis-o, a fost tăvălugit și compresat. Tot acolo se fac reparatii la tribune (demnarile și vopsitorie). S-au montat sistemele de încălzire la sălile de lupte și gimnastică, precum și la poligonul de tir, astfel că reprezentanții acestor trei secții — cu numeroși candidați olimpici — se pot pregăti în cele mai bune condiții. De asemenea, se lucrează la bazinul de înot, unde, în sezonul sezon, datorită acestor amenajări se va putea lucra mai mult și mai bine.

Așadar, la parcul sportiv Dinamo. („Una din cele mai complete și mai bine dotate baze sportive din țara noastră" — cum ne spunea col. Justin Tănase) se lucrează cu rîvnă — ca întotdeauna, dealtfel — pentru ca startul competitiilor în aer liber să fie — și din acest punct de vedere — un start reusit. „Dorim din suflet acest lucru — a încheiat interlocutorul nostru — mai ales acum, în anul Jocurilor Olimpice de la Los Angeles. Am vrea ca în succesele pe care le vor repurta sportivii români acolo să fie și o fărîmă din munca și strădaniile noastre...".

ÎNCĂLZIRE DE... PRIMĂVARĂ

Reporterul s-a oprit, nu o dată, în timpul, la frumosul complex sportiv al întreprinderii „Timpuri Noi" din Calea Dudești, un buchet de terenuri înplantate într-un splendid parc. A făcut-o cu prilejul unor sărbători sportive duminicale, consemnînd ca notă dominantă marea afluență a tineretului spre „Timpuri Noi". Marți a fost, însă, o zi obligniță. Era răcoare, dar soare și frumos. Surpriza care ne-a așteptat a fost plăcută : complexul trăia și în zile de lucru, obișnuite, era viață pe el, se făcea sport. Pe unul din terenurile de handbal, elevii antrenorului Titi Ionescu, fotbalistii de la „Viaclara roșie", exersau schemele tactice. Pe alte terenuri, două clase de la liceul întreprinderii de peste drum desfășurau lecția de educație fizică. Profesorul Eugen Enciu, pe care îl retinem o clipă, ne răspunde : „Este o zi oarecare. Toate clasele la fel. Cu orele de sport afară — „lar... Încălzirea e facem, priviti, acolo — a intervenit elevul Eugen Sichiriean. 15 minute de grădinițe".

Am privit către spatiile dintre pomi. Pămîntul era proaspăt săpat. Sîntem, parcă, mireasma brazdelor abia întoarse. Pe aceste tă îndrăgită bază sportivă va mișcare, era primăvară... „Și așa-i și este — ne spune îngrijitorul lancu Dicu, care lucrează de zeci de ani la arena de box, trebăluind, cum fi sade bine bunului gospodar.

NOI DOTĂRI LA CLUBUL RAPID

Clubul „alb-vișiniilor" din Giulești este, după cum bine se știe, una din inițiative de bază ale mișcării sportive bucureștene. Sub culorile Rapidului se pregătesc numeroși performeri de valoare, sunteri și unor rezultate de prestigiu în arena internațională.

Am fost la Rapid să vedem ce fac sportivii giuleșteni pentru îngrijirea bazelor sportive din dotare în scopul asigurării de condiții optime procesului instructiv-educativ.

O primă constatare : la șeful complexului, **Alexandru Vălu**, am găsit un grafic al lucrărilor care se executau în această perioadă. Dar, subliniem, nu unul formal, doar pe hîrtie, ci un veritabil plan de lucru, în care este trecut la zi ceea ce s-a făcut și ceea ce mai trebuie de făcut. Tinînd seama că nu toate sectiile dispun de spații adecvate antrenamentelor, s-a luat hotărîrea — acum în prag de finalizare — de a se instala în vechea sală un ring de box destinat prestării lucrătorilor de sectiile amintite

Un frumos succes al juniorilor români la judo

TREI TITLURI DE CAMPIONI BALCANICI

ATENA, 23 (prin telefon). În sala de la complexul sportiv Segas au început **Campionatele Balcanice de judo.** În prima zi și-au disputat întîietatea juniorii (17—19 ani). Spre meritul lor, juniorii români au avut o comportare remarcabilă: **Adrian Mudura** (cat. semiușoară), **Ștefan Nagy** (ușoară) și **Petre Anitoaie** (mijlocie) **au cucerit titlurile de campioni balcanici,** iar ceilalți 4 au urcat și ei pe podiumul de onoare — **Mihai Tîrlea** (superușoară) și **Adrian Clinci** (semigrea) s-au situat pe locul 2, **Nicolae Iosif** (semimijlocie) și **Arcadie Mariași** (grea), pe locul 3. În urma acestor frumoase rezultate **echipa de juniori a României a ocupat primul loc în clasamentul pe națiuni,** urmată de **Bulgaria, Iugoslavia, Turcia** și **Grecia.** Iată și cîteva amănunte.

Adrian Mudura l-a întîlnit în primul meci pe iugoslavul **Predrak Stanisici** pe care l-a învins la puncte (yuko). Apoi, într-un duel foarte echilibrat, cu juniorul grec **Sotirios Vakatosis,** a obținut victoria prin yusei-gachi (superioritate tehnică), după care Mudura a dispus net la puncte (waza-ari) de bulgarul **Krasimir Ghizdov.** și de turcul **Ayan Alpasan.** „Ușorul" **Ștefan Nagy** (declarat cel mai tehnic concurent) a obținut 3 victorii prin ippon la **Dimitrios Patakis** (Grecia), **Celik Sirkae** (Iugoslavia), **Ali Kokali** (Turcia) și una la puncte (yuko) în fața bulgarului **Boiacio Boianov.** Trei meciuri, trei victorii prin ippon realizate de **Petre Anițoaie.** Învinșii săi: **Valentin Arsov** (Bulgaria), **Tamer Yayla** (Turcia) și **Doryi Semen** (Iugoslavia).

Campionii balcanici la celelalte categorii: superușoară — **Franz Arbaiter** (Iugoslavia), semimijlocie — **Plamen Dimitrov,** semigrea — **Nicolae Doncev.** grea — **Semov Dinkov** (toți din Bulgaria).

Simbătă — întrecerile individuale de seniori, duminică — pe echipe (seniori și juniori).

ÎNCEPÎND DIN 1985, „MARELE PREMIU" LA ATLETISM

ROMA, 23 (Agerpres). — Președintele Federației internaționale de atletism (IAAF), **Primo Nebiolo,** a anunțat că începînd din 1985 va fi creat un „Mare Premiu" în atletism, asemănător celui din tenis. cuprinzînd 15 reuniuni importante și un concurs final. În același an, a precizat P. Nebiolo, vor debuta și Jocurile mondiale de atletism pe teren acoperit, care se vor desfășura la fiecare doi ani. **„Avem dificultăți cu alegerea gazdei pentru prima ediție,** a spus președintele IAAF. **Federația S.U.A. va face totul pentru a primi organizarea. argumentînd cu faptul că sînt inițiatorii întrecerilor pe teren acoperit și că dispun, la Indianapolis, de o sală de mare capacitate. Dar și alte orașe care și-au anunțat candidatura, de pildă Parisul, Atena. au șanse de a fi alese.**

SURPRIZĂ ÎN PROBA DE PERECHI LA C.M. DE PATINAJ

OTAWA. Proba de perechi din cadrul campionatelor mondiale de patinaj artistic **s-a încheiat cu o mare surpriză: victoria cuplului canadian Barbara Underhill — Paul Martini** asupra campionilor olimpici și europeni **Elena Valova și Oleg Vasiliev (U.R.S.S.)** și a foștilor campioni mondiali **Sabine Baess — Tassilo Thierbach (R.D.G.)** !

Au început și întrecerile la dans. Comportîndu-se admirabil, cu mult mai bine decît la Sarajevo, perechea britanică Jayne Torvill și Christopher Dean a obținut, fapt fără precedent, de șapte ori nota 6 la programul de exerciții impuse !

RECORDURI MONDIALE LA PATINAJ VITEZĂ

Ieri, la Alma Ata, în cadrul meciului U.R.S.S. — R.D. Germană, au fost înregistrate două recorduri mondiale. La 5000 m Viktor Șașerin a fost cronometrat în 6:49,15 (v.r. 6:54,66), iar la 3000 m (f) Andrea Schöne (R.D.G.) a realizat 4:20,91 (v.r. 4:21,90).

C.M. DE HOCHEI JUNIORI (grupa B)

CAEN. S-au încheiat întrecerile din cadrul grupelor preliminare ale campionatului mondial de hochei pe gheață pentru juniori, grupa „B". Pe linia aceleeași evoluții nesatisfăcătoare, formația României a pierdut și al treilea joc din cadrul seriei I, fiind întrecută de Franța cu categoricul scor de 12—5 (3—1, 5—2, 4—2). Pentru echipa noastră au înscris: Dospin, Paraschivoiu, Ciobanu, Bedö, Sofron. Alte rezultate: Austria — Norvegia 6—4, Japonia — Polonia 6—6, Olanda — Danemarca 3—1. Clasamentele finale ale seriilor preliminare: I. — 1. **Austria 6 p, 2. Norvegia 4 p, 3. Franța 2 p, 4. România 0 p;** II. — 1. **Polonia 5 p, 2. Japonia 4 p, 3. Olanda 3 p, 4. Danemarca 0 p.** Primele două clasate din fiecare serie se califică pentru turneul final 1—4, următoarele pentru turneul 5—8.

TURNEUL CANDIDAȚILOR

În partida a 6-a din cadrul turneului candidaților pentru titlul mondial la șah, dintre **G. Kasparov** și **V. Smislov** a fost consemnată din nou remiză. Acum scorul a devenit 4—2 în favoarea lui Kasparov.

SCHIMB DE EXPERIENȚĂ ÎNTRE FLORETISTELE ROMÂNCE ȘI SOVIETICE

(Urmare din pag. 1)

pice ale României și Uniunii Sovietice, acum aflîndu-se pe planșe floreta feminină, pentru ca la începutul lunii aprilie să vină sabia și spada.

Ștefan Haukler, antrenorul principal al lotului nostru feminin, consideră că a te pregăti în compania unor sportive de mare clasă, pe care de obicei le vezi doar în concurs, cu „plastronul" marilor succese, dar avîndu-le acum alături, în „haine de lucru", este o acțiune deosebit de pozitivă. O primă concluzie a schimbului de experiență: **„Distribuirea accentelor într-o ședință de antrenament a sportivelor de înalt nivel trebuie să rămînă la latitudinea acestora, ceea ce înseamnă cea mai bună autoreglare a intensității efortului, dar și asumarea deplinei responsabilități !"**

Conducătorul oaspeților. antrenorul **David Dușman,** ne spune: **„Pe planul metodicii pregătirii sportive, folosul va fi, evident, reciproc, după cum reciproc este și sentimentul prețuirii prietenești. În ceea ce ne privește, din lotul aflat acum la București, trei floretiste vor fi prezente, cred eu, în echipa U.R.S.S. la Los Angeles: Sidorova, Țagaraeva, Soboleva. Despre echipa României, un pronostic: șansa de a intra în primele patru la Los Angeles, dar un mai mare coeficient de probabilitate pentru podiumul Jocurilor Olimpice din 1988. Argument: afirmarea tot mai pregnantă a tinerelor titulare".**

Valentina Sidorova nu mai are nevoie de prezentare în lumea scrimei. Dublă campioană mondială și tot de două ori învingătoare în întrecerea supremă a cadetelor, ea a revenit spectaculos, la 30 de ani, după întreruperea din 1983, cînd a născut o fetiță. Apreciază în mod deosebit întinerirea echipei feminine a României, pe care o vede în lupta pentru primele locuri la J.O. din vară, neuitînd să adauge că la ultimele ediții ale J.O. tineretul s-a afirmat mai mult ca oricînd în scrimă. **„Iar la Los Angeles, după părerea mea, cea mai echilibrată armă va fi floreta feminină, aproximativ 20 de sportive avînd șanse la medalii în proba individuală și cel puțin 6 în cea pe echipe. Cine anume? Vîrsta optimă pentru marea performanță la floretiste este, cred eu, între 24 și 30 de ani, dar mai sînt și excepții, ca actuala campioană mondială, Dorina Vaccaroni, care n-are decît 21 de ani..."**

PRIMA MANȘĂ A FINALEI „CUPEI I.H.F."

(Urmare din pag. 1)

Alzette, 18—17 și 17—16 cu Baekkelagets Oslo și 16—21 și 18—13 cu Iskra Partizanske), cît și evoluția bună din campionat. VfL Oldenburg joacă în Bundesliga, seria Nord (campionatul feminin al R.F. Germania cuprinde două serii — de Nord și de Sud, fiecare cu cîte 10 echipe) și se află pe locul II.

Ultimele două rezultate, realizate în săptămîna trecută de VfL Oldenburg, sînt: 19—10 cu MTV Herzhorn, acasă, și 14—10 cu TH Eilbeck, în deplasare. Echipa are două jucătoare în lot, portarul Arnold și Schmidt, precum și o a treia — Decker — care a făcut parte de mai multe ori din prima reprezentativă. Atuul principal al gazdelor îl formează apărarea foarte avansată și agresivă.

Meciul de aici va fi arbitrat de doi „cavaleri ai fluierului" din Franța, **Cristien Lux** și **Jean-Claude Lelarge.**

„Cupa I.H.F." (Cupă a Federației Internaționale de Handbal), ceva similar cu „Cupa U.E.F.A." la fotbal, se află la a III-a ediție. Înființată în 1981, ea a fost cîștigată la prima ediție, 1981/1982, de echipa iugoslavă **H. K. Tresnjevka Zagreb,** succesul în cea de a doua ediție, 1982/1983, revenind formației sovietice **Automobilist Baku.**

Handbalul românesc are antecedente frumoase în cupele europene. Ca și la „mondiale", fetele au fost cele care au deschis pîrtia succeselor. În 1961, la prima ediție a C.C.E., victoria a aparținut echipei **Știința București** (antrenor fiind chiar **Constantin Popescu,** cel care astăzi asigură conducerea tehnică a Chimistului), iar în 1965, ediția a IV-a, succesul a fost de partea lui **Rapid București** (antrenor **Gabriel Zugrăvescu**). Ultima echipă românească calificată în finala unei cupe europene, C.C.E., a fost **Universitatea Timișoara** (antrenor, **Constantin Lache**) în 1973, întrecută de Spartak Kiev.

Handbalul nostru feminin bate, deci, din nou, la poarta afirmării internaționale. Revine Chimistului Rm. Vîlcea misiunea de a-i susține speranțele. Succes !

TELEX • TELEX • TELEX • TELEX

ATLETISM ● Campionatele mondiale de cros care se vor desfășura mîine la East Rutherford, în New Jersey, cuprind trei probe: juniori — 8 km (startul la ora 12 locală, 19 ora Bucureștiului), senioare — 5 km (ora 20 București) și seniori — 12 km (20,45 București).

CICLISM ● Turul Campaniei, aflat la a 52-a ediție, s-a încheiat la Sorento cu victoria belgianului Roger de Vlaeminck cronometrat pe 239 km în 6.33:26. În același timp a sosit un pluton de 10 alergători ● Competiția „Săptămîna Catalană" a programat joi două semi-etape, cîștigate de spaniolul Sabino Angoitia și, respectiv, de australianul Phil Anderson. Acesta din urmă a devenit liderul competiției.

POLO ● Turneul internațional de la Szolnok (Ungaria) s-a încheiat cu victoria selecționatei de juniori a Ungariei, urmată de echipa iugoslavă Posk Split.

ȘAH ● În runda a 6-a a turneului internațional de la Bled, Damianovici a cîștigat la Z. Milkolici, Mansinger la Justin, Rajici a pierdut la Kovacevici, în timp ce partidele Markovici — Stanciu, Rakici — Matulovici, Ivancici — Osterman s-au încheiat remiză. În clasament conduce Mensinger cu 5,5 puncte, urmat de Damianovici și Kovacevici cîte 5 puncte. Pe locul 4, cu 4,5 puncte, se află maestrul român Traian Stanciu. ● După 3 runde, în turneul internațional de șah de la Sarajevo conduc Korcinoi și Djurici cu cîte 2,5 puncte, urmați de Lubron 2 puncte. În runda a 3-a Korcinoi a cîștigat la Velimirovici, iar Djurici l-a învins pe Romanișin.

TENIS ● Turneul de la Milano, în turul doi: Wilander — Năstase 6—3, 6—1 Fitzgerald — Ocleppo 7—5, 6—3, Edberg — Jarryd 6—4, 6—2, Curren — Denton 6—4, 6—2.

TIR CU ARCUL ● Sovietica Liudmila Arjanikova a realizat două recorduri mondiale, la campionatele unionale de la Namagan, cu 338 p și 1325 p.

FOTBAL meridiane

PROGRAMUL COMPLET AL SEMIFINALELOR CUPELOR EUROPENE

Ieri la prînz, la Geneva, a avut loc tragerea la sorți a meciurilor din semifinalele cupelor europene la fotbal. Reamintim că partidele din prima manșă vor avea loc la 11 aprilie, iar cele din a doua, la 25 aprilie. Primele echipe în tabloul de mai jos sînt gazde la 11 aprilie. Așadar, Dinamo București va juca la această dată în deplasare cu puternica formație F. C. Liverpool.

Iată programul complet:

„CUPA CAMPIONILOR EUROPENI"

DUNDEE UNITED	– A. S. ROMA
F. C. LIVERPOOL	– DINAMO BUCUREȘTI

„CUPA CUPELOR"

MANCHESTER UNITED	– JUVENTUS TORINO
F. C. PORTO	– F. C. ABERDEEN

„CUPA U.E.F.A."

HAJDUK SPLIT	– TOTTENHAM
NOTTINGHAM FOREST	– S. C. ANDERLECHT

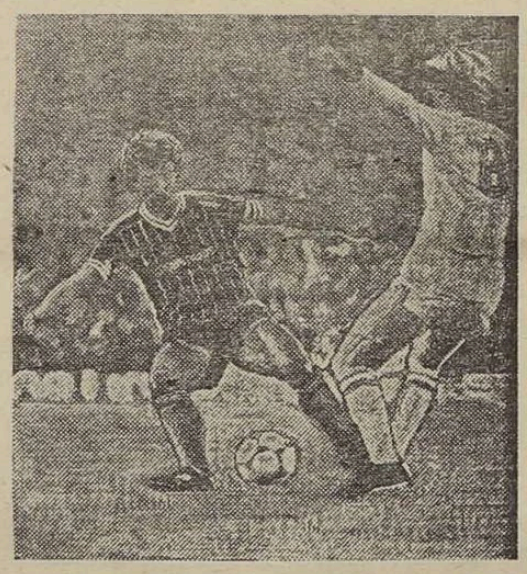

Atacantul Souness *trece în dribling de un apărător portughez. Aspect din meciul F. C. Liverpool — Benfica Lisabona, din cadrul sferturilor de finală ale C.C.E.*

VĂ PREZENTĂM PE F. C. LIVERPOOL

Prezență constantă pe tablourile cupelor europene, F.C. Liverpool este unul dintre cele mai prestigioase cluburi ale Europei, multiplă laureată a cupelor continentale. După un deceniu de performanțe remarcabile — a cucerit de trei ori „Cupa campionilor europeni", în 1977, 1978 și 1981, și de două ori „Cupa U.E.F.A.", în 1973 și 1976 — popularitatea formației din portul de pe coasta de vest a depășit cu mult granițele Angliei. Pe plan intern, Liverpool numără nu mai puțin de 14 titluri de campioană, fiind de două ori cîștigătoare a „Cupei Angliei" și de trei ori a „Cupei ligii". Supremația din competițiile continentale a fost consecința firească a jocului său de cea mai înaltă factură, tradiționalului stil de joc britanic, Liverpool — beneficiind mai totdeauna de serviciile unor atacanți rafinați, fie că a fost vorba de Keegan, Heighway, Dalglish sau Rush — adăugîndu-i o apreciabilă cotă de fantezie și culoare. Și această ediție a campionatului englez găsește formația pregătită de Joe Fagan (care a preluat din vara trecută funcția de manager, de la o altă celebritate a soccerului insular, Bob Paisley) angajată în lupta pentru titlu, înfrîngerea din etapa trecută (0—2 cu Southampton) coborîndu-o de pe prima treaptă a podiumului, pe care se instalase în luna noiembrie, pe cea de a doua, la un punct de actualul lider, Manchester United, la rîndul-i semifinalistă în „Cupa cupelor". Cele două echipe își vor păstra pozițiile în campionat și după etapa de astăzi, întrucît Liverpool are aminat meciul cu Norwich pentru a disputa, pe Wembley, finala „Cupei ligii" care opune în premieră cele două eterne rivale din Liverpool, F.C. Liverpool și Everton.

În această formație, în rîndurile căreia, alături de internaționalii englezi **(Neal, Lee, Thompson, Kennedy),** activează trei scoțieni **(Dalglish, Souness, Hansen),** un galez **(Rush)** și trei irlandezi **(Lawrenson, Whelan, Robinson),** punctele forte se numesc **Lee,** un mijlocaș de travaliu imens, **Rush,** care în opinia lui Keegan este **„cel mai bun vîrf de atac din fotbalul mondial",** Dalglish, un genial conducător al liniei de atac, **Neal,** singurul **„supraviețuitor"** al team-ului cîștigător pe stadionul Olimpic din Roma, în 1977, specialistul loviturilor de la 11 m. Formația standard: **Grobbelaar — Neal, Lawrenson, Hansen, Kennedy — Lee, Souness, Dalglish, Whelan (Nicol) — Rush, Robinson (Johnston).** De marți, un nume nou în lotul „roșilor": internaționalul scoțian **Johnwark,** transferat de la Ipswich, care însă nu va avea drept de joc în semifinalele C.C.E. În turnirile precedente ale competiției, Liverpool n-a pierdut nici un meci! A trecut de Odense (1—0 și 5—0), Athletic Bilbao (0—0 și 1—0) și Benfica (1—0 și 4—1).

Mihai CIUCĂ

După tragerea la sorți de la Geneva, reprezentantul echipei F.C. Liverpool, Günther Bachmann, a declarat: **„Pentru noi sorții au fost foarte duri... În fața bucureștenilor victoria noastră este posibilă, dar meciul de la București va fi foarte greu. Am dori să intrăm în finală și să cucerim trofeul".**

● În C.E. de tineret, sferturi de finală (tur): **Polonia — Spania 2—2 (1—1).**

● În C.E. de juniori: **R. F. Germania — Italia 0—0. Italia** are 3 p, R.F.G. 2 p (ambele cu cîte 3 jocuri), iar Austria 1 p (din 2 j.). Într-o altă grupă, în primul joc: **Grecia — Iugoslavia 1—1.**

● După cum am anunțat, în America de Sud a început o nouă ediție a „Cupei Libertadores", la care participă 20 de echipe din 10 țări. Ele sînt împărțite în 5 grupe, fiecare alcătuită din cîte 4 formații (într-o grupă sînt cîte două echipe din tot atîtea țări). În prezent, situația (în cîteva grupe) se prezintă astfel: în gr. 2 conduc **Ula Medrida (Venezuela)** și **Sporting Cristal (Peru)** cu cîte 4, respectiv 2 p. În gr. a 3-a **Flamengo (Brazilia)** și **F.C. America** cu cîte 2 p. În gr. 5 în frunte se află **Olimpia (Paraguay)** cu 3 p (2 j) urmată de **Independiente (Argentina)** 3 p (3 j).

● În C.E. cadeți (sub 16 ani) — sferturi de finală (retur): **Franța — Anglia 1—1 (în tur: 0—4). Anglia** s-a calificat în semifinale.

● Pentru unele neînțelegeri financiare, antrenorul **Carlos Alberto Perreira** (succesorul lui Tele Santana) a demisionat de la conducerea tehnică a reprezentativei Braziliei. Deocamdată nu a fost numit un nou antrenor.

● Surpriză în optimile de finală ale **„Cupei Franței":** echipa **Bordeaux,** lideră în campionat, a fost eliminată de **Mulhouse** (divizia a doua). Rezultatele celor două manșe: 0—1 și 2—2. Toate golurile formației calificate au fost marcate de Didier Six, care a fost chemat din nou, în lotul Franței pentru turneul final al C.E.

Redacția și administrația: cod 79773 București, str. V. Conta 16, sl. P.T.T.R. 1, tel. centrală 11.79.70 și 11.50.59, secția coresp. 12.47.28 ; interurban 037 ; telex 10 350 romsp. Tiparul I.P. „Informația". Pentru străinătate abonamentele prin ILEXIM — Departamentul export import presă P.O. Box 136—137. telex 11 226. București, str. 13 Decembrie nr. 6 ; 18 163 R. L. 2. 3. 4

PROLETARI DIN TOATE ȚĂRILE, UNIȚI-VĂ !

Sportul

ZIAR AL CONSILIULUI NAȚIONAL PENTRU EDUCAȚIE FIZICĂ ȘI SPORT

ANUL XL – Nr. 10 663 | 4 PAGINI – 50 BANI | Luni 26 martie 1984

În cadrul solemnității de sîmbătă de la Marea Adunare Națională

TOVARĂȘUL NICOLAE CEAUȘESCU

a înmînat înalte distincții unor județe și unități fruntașe în întrecerea socialistă pe anul 1983

Tovarășul Nicolae Ceaușescu, secretar general al Partidului Comunist Român, președintele Republicii Socialiste România, a înmînat, sîmbătă, în cadrul unei solemnități care a avut loc la Palatul Marii Adunări Naționale, înalte distincții ale Republicii Socialiste România unor organizații județene de partid, consilii populare județene, întreprinderi și centrale industriale și unități fruntașe în întrecerea socialistă pe anul 1983 pentru rezultatele deosebite obținute în îndeplinirea și depășirea Planului național unic de dezvoltare economico-socială și a angajamentelor asumate în întrecerea socialistă pe anul 1983.

La solemnitate au participat tovarășa Elena Ceaușescu, tovarășii Constantin Dăscălescu, Iosif Banc, Emil Bobu, Virgil Cazacu, Lina Ciobanu, Ion Coman, Nicolae Constantin, Ion Dincă, Ludovic Fazekas, Alexandrina Găinușe, Manea Mănescu, Paul Niculescu, Constantin Olteanu, Gheorghe Oprea, Gheorghe Pană, Ion Pățan, Dumitru Popescu, Gheorghe Rădulescu, Ilie Verdeț.

Conferirea și în acest an, prin decret prezidențial, a înaltelor ordine și titluri ale Republicii Socialiste România ilustrează prețuirea pe care conducerea partidului și statului, personal tovarășul Nicolae Ceaușescu, o acordă muncii pline de dăruire și abnegație revoluționară cu care, în cursul anului trecut, clasa muncitoare, țărănimea, intelectualitatea, toți oamenii muncii — români, maghiari, germani și de alte naționalități — din unitățile cărora li s-au conferit înalte titluri și ordine ale Republicii Socialiste România au desfășurat-o pentru îndeplinirea, la toți indicatorii și în condiții de calitate superioară, a sarcinilor de plan.

În aplauzele celor prezenți, președintele Republicii Socialiste România, tovarășul Nicolae Ceaușescu, a înmînat înaltele distincții acordate colectivelor situate pe primele locuri în întrecerea socialistă.

Primit cu deosebită căldură și însuflețire, cu cele mai alese sentimente de dragoste și prețuire, de profundă recunoștință, cu vii și îndelungi aplauze, în încheierea solemnității a luat cuvîntul tovarășul NICOLAE CEAUȘESCU.

Cuvîntarea secretarului general al partidului, înalt omagiu adus efortului creator al oamenilor muncii din toate sectoarele economiei naționale, muncii pline de abnegație cu care întregul popor înfăptuiește Programul partidului de edificare a societății socialiste multilateral dezvoltate și înaintare a României spre comunism, constituind, în același timp, un însuflețitor îndemn la noi fapte de muncă consacrate progresului patriei noastre, a fost urmărită cu deosebită atenție, cu interes și deplină satisfacție, fiind subliniată în repetate rînduri cu puternice aplauze.

APELUL

Marii Adunări Naționale a Republicii Socialiste România adresat Sovietului Suprem al U.R.S.S., Congresului S.U.A., parlamentelor din țările europene pe teritoriul cărora se amplasează rachete nucleare cu rază medie de acțiune, parlamentelor din celelalte țări europene și din Canada

În ședința de sîmbătă a lucrărilor sesiunii Marii Adunări Naționale, după adoptarea în unanimitate a Hotărîrii referitoare la Programul privind creșterea mai accentuată a productivității muncii și perfecționarea organizării și normării muncii în perioada 1983—1985 și pînă în 1990, a Hotărîrii referitoare la Programul privind îmbunătățirea nivelului tehnic și calitativ al produselor, reducerea consumurilor de materii prime, de combustibili și energie și valorificarea superioară a materiilor prime și materialelor în perioada 1983—1985 și pînă în 1990 și a Legii cu privire la regimul de navigație pe Canalul Dunăre — Marea Neagră, în continuarea ședinței președintele Marii Adunări Naționale a informat că un grup de deputați au hotărît să propună adoptarea unui Apel al Marii Adunări Naționale a Republicii Socialiste România adresat Sovietului Suprem al Uniunii Republicilor Sovietice Socialiste, Congresului Statelor Unite ale Americii, parlamentelor din țările europene pe teritoriul cărora se amplasează rachete nucleare cu rază medie de acțiune, parlamentelor din celelalte țări europene și din Canada.

Din împuternicirea unui grup de deputați, tovarășul Petru Enache, vicepreședinte al Consiliului de Stat, a dat citire Apelului. Textul Apelului a fost subliniat, în repetate rînduri, cu vii și îndelungi aplauze de întreaga asistență.

Apelul Marii Adunări Naționale a fost adoptat în unanimitate.

Aprobînd întru totul acest nou document de politică externă a partidului și statului nostru, inițiativele de pace ale României socialiste, ale președintelui ei, deputații și invitații au exprimat întreaga recunoștință tovarășului Nicolae Ceaușescu, care, slujind cu inepuizabilă energie interesele vitale ale națiunii, cauza socialismului în România, a intrat, totodată, în conștiința omenirii ca arhitect și ctitor de pace, ca promotor înflăcărat al idealurilor de înțelegere și cooperare, strălucit luptător pentru cauza independenței și suveranității popoarelor, pentru apărarea dreptului fundamental al oamenilor, al națiunilor la viață, la pace, la existență liberă și demnă. Sub cupola Palatului Marii Adunări Naționale au răsunat vibrant cuvintele pe care întregul nostru popor le rostește cu nestrămutată credință, ca pe un simbol al triumfului rațiunii pe planeta noastră : „Ceaușescu — pace", „Dezarmare — pace !".

MARICICA PUICĂ A CUCERIT TITLUL DE CAMPIOANĂ MONDIALĂ LA CROS

O excelentă performanță a atletismului românesc obținută în S.U.A.

EAST RUTHERFORD, 25 (prin telex). Pe hipodromul **Meadowlands** din East Rutherford, localitate din statul New Jersey, au avut loc, duminică după-amiază, întrecerile campionatelor mondiale de cros, pe un traseu foarte dificil, cu multe obstacole, cîteva coline, și cu o pantă abruptă înaintea sosirii. După cursa juniorilor, cîștigată în mod neașteptat de spaniolul **Pedro Casacubierta** care a parcurs cei 8 km în 21:32, a urmat întrecerea feminină, pe 5 km. La start și cinci românce, între care și **Maricica Puică**, purtătoarea speranțelor noastre. După o luptă extraordinară, pe dealul dinaintea sosirii, finișul alergătoarelor, realizat cu prețul ultimelor picături de energie, a stabilit ordinea primelor locuri. Ca și în urmă cu doi ani, la „mondialele" de la Roma, admirabila noastră atletă **Maricica Puică a trecut prima linia de sosire, devenind CAMPIOANĂ A LUMII !** Cronometrele au indicat pentru ea timpul de 15:56,0. Au urmat-o, într-o bătălie piept la piept, decisă de „fotografie", sovietica **Galina Zaharova** și norvegianca **Grete Waitz**, marea specialistă a probei (a fost de cinci ori campioană mondială de cros !). Timpul realizat de cele două sportive a fost de 15:58,0 ! Pe locurile următoare au sosit : **4. Ingrid Kristiansen** (Norv.) 16:04,0, **5. Jafe Furniss** (Anglia) 16:10,0, **6. Christine Benning** (Anglia) 16:15,0 etc.

(Continuare în pag. 4-a)

În prima manșă a finalei „Cupei F. I. H."

HANDBALISTELE DE LA CHIMISTUL RM. VÎLCEA VICTORIOASE ÎN DEPLASARE : 22-18 LA OLDENBURG !

O importantă opțiune pentru cîștigarea trofeului în competiția europeană inter-cluburi la handbal feminin

OLDENBURG, 25 (prin telefon). Comportîndu-se foarte bine în prima manșă a finalei „Cupei Federației Internaționale de Handbal", echipa feminină Chimistul Rm. Vîlcea a reușit notabila performanță de a cîștiga acest prim joc, în deplasare, asigurîndu-și un avantaj de 4 goluri pentru meciul retur (31 martie, la Rm. Vîlcea). În pofida faptului că evoluau în fața unui public vulcanic, care și-a încurajat tot timpul echipa, pe VfL Oldenburg, handbalistele de la Chimistul Rm. Vîlcea au reușit, totuși, să-și găsească calmul și cadența de joc, mai ales în repriza secundă, și să cîștige destul de net : 22—18 (7—9).

MARIA VERIGEANU

Așa cum o arată și scorul acestui joc frumos și foarte interesant, în prima parte inițiativa au avut-o mai mult gazdele, care au surprins deseori formația noastră prin acțiuni simple, purtate în viteză și finalizate cu șuturi foarte puternice. Meciul a început în nota de dominare a echipei române, care, în primele minute, avînd mai multă siguranță în dirijarea mingii, în organizarea combinațiilor ofensive s-a impus destul de repede (min. 11 scor 4—1 pentru Chimistul). Din acest moment de debut al jocului, publicul (sala din Oldenburg a fost arhiplină) și-a încurajat cu multă căldură echipa, care, treptat, a ieșit din impas, și-a găsit ritmul și a început să se impună. Toate acestea și pe fondul unei căderi a handbalistelor românce, care, în continuare, timp de 15 minute au acționat mai slab în atac (în acest interval de timp nu au

Hristache NAUM

(Continuare în pag. 2-3)

Campionatul de rugby, etapa a 13-a

DINAMO A TRECUT ȘI DE GRIVIȚA ROȘIE : 13-9

Statu-quo în fruntea clasamentului campionatul de rugby. Dinamo și Steaua, ambele candidate la titlu, cîștigînd; în zona „lanternei", Sportul studențesc a făcut schimb de locuri cu „Poli" Timișoara.

R. C. GRIVIȚA ROȘIE — DINAMO 9—13 (3—7). În cursa pentru titlu, Dinamo a trecut cu bine și de cel de al „13-lea val" ! De la început trebuie spus că dinamoviștii, în bună dispoziție de joc, au „controlat" partida, fiind mai prompți în numeroasele aglomerări create de terenul greu și de imposibilitatea de a juca „curat" balonul la mînă. Avînd evident mai multe mingi în margine („moment" din ce în ce mai confuz în rugby, deoarece aici se produc numeroase iregularități de care întotdeauna echipa mai rutinată profită), lidera clasamentului a condus permanent. În min. 2 ALDEA reușește singurul eseu al meciului pe fondul greșelii „vizaviului" său, Voicu, și: 0—4. În min. 32 echilibrul în teren se frînge, dinamoviștii fiind nevoiți

(Continuare în pag. 2-3)

Paraschiv, *cu mingea, în fața lui* Pongracz, Dărăban și C. Gheorghe, *toți printre cei mai buni oameni ai meciului Grivița Roșie — Dinamo 9—13* Foto : Dragoș NEAGU

ECHIPA DE JUDO A ROMÂNIEI, CÎȘTIGĂTOARE A CAMPIONATELOR BALCANICE

La individual, sportivii noștri au cucerit 4 din cele 8 titluri puse în joc

ATENA, 25 (prin telefon). Campionatele Balcanice de judo au continuat sîmbătă și duminică în sala complexului sportiv Segaș din capitala Greciei, cu întrecerile individuale și pe echipe pentru seniori. După ce în prima zi juniorii români au repurtat un frumos succes cucerind trei titluri de campioni balcanici și primul loc în clasamentul pe națiuni, seniorii au reușit o frumoasă performanță: **Constantin Niculae** (cat. semiușoară), **George Ciuvăț** (ușoară), **Mircea Frățică** (semimijlocie) și **Costel Năftică** (semigrea) au urcat pe cea mai înaltă treaptă a podiumului de onoare; **Gheorghe Dani** (superușoară), **Mihai Cioc** (grea) și **Valentin Bazon** (open) s-au clasat pe locul 2, iar **Gheorghe Diaconu** (mijlocie) pe locul 3. Competiția pe echipe a fost un alt prilej de afirmare a selecționatei țării noastre care a obținut victorii în toate întîlnirile cu

(Continuare în pag. a 4-a)

Campionatele naționale de baschet

ÎNAINTEA DERBYULUI, STEAUA ȘI DINAMO AU OBȚINUT VICTORII CLARE

Meciurile de baschet desfășurate în cadrul campionatelor naționale (etapa a 31-a la bărbați și o restantă la fete) s-au încheiat cu următoarele rezultate :

MASCULIN, GRUPA 1—6.

STEAUA — I.C.E.D. 2—0 : 88—70 (47—40) și 96—85 (49—38). În prima partidă I.C.E.D. a încercat (și a reușit) să facă clipe grele frumoasei clasamentului, dar accidentarea lui Carpen (la sfîrșitul primei reprize) a eliminat în continuare simțitor șansele echipei sale. Steliștii, aflați doar cu cîteva zile înaintea derbyului decisiv cu Dinamo București (vineri și sîmbătă, la Palatul sporturilor și culturii) au tinut tot timpul comandarea în plin, folosind aceste jocuri pentru testarea a diferite formule de echipă și de tactică. Au înscris : Ernureanu 16+13 Sarbu 6+2, Szabo 2+2, Cernat 14+12, Cănusan 15—0 (dumineică nu a jucat), Opstaru 15+12, Dumitrescu 2+0, Cezelaș 0+12, Brănisteanu 5+13, V. Ioan 4+12 pentru Steaua, respectiv Pășarică 5+2, Ardelean 17+16, Mărculescu 2+0, Mihaescu 2+6, Chircă 0+6, Marinescu 2+2, Carpen 10+0, Ciocan 7+19, Voicu 14+8, Grădișteanu 10+6, Povișteanu 2+4, Arbitri : N. Constantinescu — I. Breza (simbătă), I. Olaru — C. Dumitrache (duminică).

Prin acest corp DINAMO BUCUREȘTI 6—2 : 72—88 (36—46) și 77—91 (39—50). Campionii țării au dominat ambele partide, pe care le-au folosit și ca prilej de verificare în perspectiva derbyului cu Steaua. Ei au aplicat o apărare agresivă, uneori chiar presing, cel de al doilea sistem defensiv fiind utilizat, de pildă, cînd adversarii încercau să se apropie mîna la mînă la un punct. Au înscris : Niculescu 27+14, Brabovreanu 17+10, Vinereanu 23+5, Stelea 2+12, David 6+10, Popa 5+2, Popovici 0+10, Ivascencu 2+4, Vasilică 6+2, Lefter 0+4 pentru învingători, respectiv Rădulescu 14+21, Antochi 18+10, Ilie 16+6, Cristea 2+12, Szabo 12+10, Kosa 6+4, Nagy 4+2, Dumitru 0+2. Arbitri : I. Szabo și I. Georgiu. (Ilie GANIȘA, coresp.).

C.S.U. SIBIU — RAPID BUCUREȘTI 2—0 : 82—65 (49—34) și 78—73 (42—42). Sibienii au avut prestații bune și s-au impus, în cel de al doilea meci el fiind „ajutat" și de indisciplina și greșelile ale adversarilor. Costeleri : Chirilă 26+24, Dăian 8+26, Bretz 16+12 pentru învingători, respectiv Sipoș 22+6, Ivanescu 12+4 pentru învinși : Em. Nicolescu și Fl. Balosescu. (Ilie IONESCU — coresp.).

GRUPA 7—12

CARPAȚI SINTEZA — CONSTRUCTII BUCUREȘTI — FARUL CONSTANȚA 1—1 : 98—88 (52—35) și 81—107 (33—57). După ce simbătă au fost anulați pentru frumoasa evoluție și victorie (V. Constantin și Tzachis au avut prestații de excepție, iar Reisenbüchler a fost o adevărată revelație), duminică aceiași jucători au fost „ingenunchiați" de constănțeni, pe care de multă vreme nu i-am văzut atît de ambițioși și organizați. Buna comportare a acestora nu scuză, însă, fluctuația baschetbaliștilor de la Carpați, pe care o punem în primul rînd pe seama supraevaluării posibilităților proprii.

C.S.U. BRAȘOV — ACADEMIA MILITARA BUCUREȘTI 0—2 : 85—92 (37—44) și 86—100 (39—56). O nouă înfrîngere a brașovenilor, pe teren propriu, în fața unor adversari mai tenace și mai organizați (Carol GRUIA — coresp.).

UNIVERSITATEA CLUJ-NAPOCA — POLITEHNICA IAȘI 2—0 : 106—101 (54—46, 93—93) și 124—82 (61—38). Clujenii, specialoase, în special primul, la reușita căruia a contribuit și captivanta evoluție a scorului. (Mircea RADU — coresp.).

Clasament : GRUPA 1—6 : 1. Steaua 79 p, 2. Dinamo Buc. 76 p, 3. I.C.E.D. 60 p., 4. Rapid 55 p, 5. C.S.U. Sibiu 57 p, 6. Dinamo Oradea 53 p ; GRUPA 7—12 : Farul 61 p, 8. „U" Cluj-Napoca 60 p, 9. Politehnica Iași 58 p, 10. Academia Militară 57 p, 11. Carpați 51 p, 12. C.S.U. Brașov 46 p.

FEMININ, GRUPA 1—6

VOINȚA BUCUREȘTI — CRIȘUL ORADEA 1—1 : 57—50 (31—28) și 65—69 (35—39).

Divizia „A" de handbal feminin

TEROM IAȘI — VICTORIE ÎN DEPLASARE!

Duminică s-a disputat etapa a XIV-a a campionatului Diviziei „A" de handbal feminin. Știința Bacău a trecut în fruntea clasamentului, dar Rulmentul, care conduce înaintea acestei etape, are de susținut (la 18 aprilie) partida restantă cu Chimistul. Un rezultat bun a înregistrat TEROM Iași, care a învins la Tg. Mureș, învățînd de la desfășurarea etapei.

GRUPA 1—6

ȘTIINȚA BACĂU — RAPID BUCUREȘTI 25—19 (10—7). Cei aproape 2 000 de spectatori au aplaudat bine în min. 16 desprinderea localnicelor, într-un meci în care Știința a ratat mult, iar portari echipei s-au prezentat în formă slabă. Au înscris : Dalinoff 7, Moszi 7, Hriciu 5, Clubotaru 2, Gâitan 2, Volnea 1, Lunca 1, respectiv Oprea 5, Grigore 5, Oprescu 3, Stanciu 2, Ștefan 1, Andrei 1, Aelenei 1, Dobre 1. (Lica MANDLER — coresp.).

HIDROTEHNICA CONSTANȚA — A.E.M. TIMIȘOARA 24—13 (12—5). Victoria firmei, dominată de Hidrotehnica, echipa locală beneficiind de portarul Viorica Ionică în excelentă formă. Pînă în min. 35 timișorencele n-au înscris nici un gol ! Au înscris : Bobincu 8, Cazacu 6, Sanda 3, Gherghe 3, Manea 2, Galan 1, Buciuman 1, respectiv Lutaș 8, Cornel 3, Ștefanovici 2. (Cornea POPA — coresp.).

GRUPA 7—12

CONFECȚIA BUCUREȘTI — CONSTRUCTORUL TIMIȘOARA 27—25 (13—13). Nou forfait inesperat atît prin evoluția scorului, cît și prin prestația ambelor echipe, mai consistentă cea a formației gazdă. Victoria Confeției este pe deplin meritată. Trebuie subliniate și meritele timișorencelor (în min. 25 ele conduceau tot mai multă promptitudine în ritmul său normal (și bun !) de joc, în timp ce gazdele sînt din ce în ce mai usor depăsite în apărare. Chimistul reușește să se despindă de această tinără și incomodă echipă care este VfL Oldenburg, ajungînd să conducă cu 18—15 (min. 53), 19—16 (min. 55), 20—17 (min. 56) și 21—18 (min. 59). În aceste minute „fierbinți" din finalul jocului, gazdele au încercat să limiteze preponderența infringerii, pentru a mai păstra ceva sanse pentru meciul retur. Dar eforturile lor s-au izbit de puterea de luptă a echipei noastre, de ambiția ei deosebită pentru a-și asigura încă un „tinerețul" în Polonia

Echipa de tineret, care se pregătește pentru meciul de miercuri cu selecționata similară a Poloniei care va avea loc la Gorzow Wielkopolski, a susținut un meci de pregătire în compania formației bucureștene Sportul studențesc. „Tineretul" a cîștigat cu 1—0, prin golul marcat de Popicu (min. 44). Antrenorul Corneli Drăgușin a aliniat următoarea formație : Barna — Bahnă, Măgirlean, Belodedici, M. Popa, Weissenbacher — Lazăr, Popicu, Burchel (Botezan), Burdujan — Soare, O. Popescu.

Lotul urmează să plece astăzi în Polonia.

PRIMA MANȘĂ A FINALEI „CUPEI F.I.H."

(Urmare din pag. 1)

înscris nici un gol !) și au cedat destul de ușor în apărare. În aceste condiții, scorul a devenit 7—4 pentru gazde (min. 26), care au terminat prima repriză în avantaj.

După pauză, Chimistul Rm. Vîlcea a apărut pe teren decis să să facă totul pentru a întoarce rezultatul în favoarea sa. În apărare s-a actionat mai atent, urmărindu-se permanent anularea periculoasei inter stinga Becker care, după ce în prima repriză înscrisese 5 puncte, în această a doua parte a jocului nu a mai reușit nicidecum să se impună. Brașovenii s-au mobilizat exemplar. Arbitri : V. Rusu. (M. VLĂDOIANU, coresp.).

C.S.M. CLUJ-NAPOCA — EXPLORĂRI BAIA MARE 3—1 (—8, 7, 14, 8). Restanta din etapa a 13-a a prilejuit o disputa interesantă, dîrză, presărată cu multe faze, de la care s-au remarcat Steflea, Mîndru și Popescu, lar de la oaspeți Arbuzov și Ignișka. Arbitri : Al. Ivanov — Dumitrescu. (I. MÎNDRESCU, coresp.).

1. STEAUA	18	16	2	52:17 34
2. Dinamo	17	16	1	50: 8 33
3. Elcond D.	19	11	8	44:34 30
4. Universitatea	19	10	9	35:41 29
5. Tractorul	19	9	10	37:34 28
6. Explorări	18	10	8	36:35 28
7. Stiința-Motorul	19	8	11	32:41 27
8. C.S.M. Cluj	19	8	11	29:35 27
9. Calculatorul	19	7	12	30:44 26
10. CSU Alumina	19	6	13	32:41 25
11. Relonul	18	6	12	28:44 24
12. ASA Electrom.	19	4	15	17:51 23

CAMPIONATUL DE RUGBY

(Urmare din pag. 1)

să joace în 14, deoarece talonerul Gh. Ion a fost eliminat. O oarecare descumpănire, și RADU reduce scorul din 1.p. (min. 35) : 4—3. Dar imediat PODĂRESCU refface diferența în min. 40 (1.p.). 3—7. După pauză — deși în inferioritate numerică — Dinamo pare mai serioasă pentru a continua dominarea și aceiași PODĂRESCU izbutește un drop (min. 50), după o grămadă favorabilă. Și iată-ne din nou cu scorul la 3—13, din 1.p. (min. 57). Totuși, Grivița se vede acum mult mai bună în joc, ba domină chiar „momentul grămezii" și e mai activă în aglomerări, ceea ce va determina pe dinamoviști să cam „arză" de vreo trei ori (cîte unul nu reușesc, pe acest fond de dominare, decît să reducă din scor, TUDOSE, în min. 61 și 69) : 9—13. În concluzie, victoria meritată a echipei Dinamo, care în ansamblu a fost mai bună.

Arbitrul Gh. Husiu nu s-a ridicat de astă-dată la nivelul pretențiilor. După opinia noastră a greșit mai ales eliminîndu-l prea ușor pe Gh. Ion pentru lovire (în fază fiind angajați mai mulți rugbyști) cînd o asemenea sancțiune s-ar fi impus suficient, apoi a arbitrat în... compensate. Echipele: GRIVIȚA ROȘIE: Marin — Volcu, Nicolae, Bidirel, C. Tudor — T. Radu, Anton — Moraru, Dinescu, Pongracz — A. Ion, Stroe — Bălan, Pasache (min. 75 Ilca), Pascu; DINAMO: Petre — Aldea, Margheșcu, I. Constantin, Fl. Ionescu — Podărescu, Paraschiv — Stoica, Veres, Marin (min. 32 Meszaros) — Dărăban, Borș — C. Gheorghe, Gh. Ion, Țurlea.

Dimitrie CALLIMACHI

SPORTUL STUDENTESC-CONSTRUCTII — ȘTIINȚA CEMIN BAIA MARE 10—4 (5—0). Sportul a început mai bine jocul, dar 2 l.p. ratate (Cojocaru) au cam descumpănit echipa. Pe acest fond, a fost pe cît pe ce contraatac — eseul lui CSOMA (min. 32). Gligor a ratat transformarea, intimitind în... bară. Sase minute mai tîrziu Sportul realizează totuși eseu prin GURĂMARE. Desi forte aproape de butu-l, Cojocaru ratează transformarea, trimitind (că și colegul său de la Baia Mare) balonul în bară! În min. 48 COJOCARU se răzbunară însă, izbutind un drop în timpul unei șarje a treisferturilor și tot el mai reușește o 3.p. (min. 69). Știința nu a „prea dat armele" și a luptat exemplar, mai ales între min. 66—76, cînd a beneficiat și de 3 l.p. pe care nu le-a ratat cu sentimentele. Gazdele au meritat victoria deoarece au atacat mai mult, mărindu-și exemplar în minutele de dominare a adversă.

Arbitrul Const. Stanca (Constanța) a condus bine echipele: SPORTUL STUDENTESC-CONSTRUCȚII: Botoc — Ilcă, Mercea, D. Daniel, Vintilă — Cojocaru, Barba — Preda, Gurămare, Mihalache — Gheorghiașu, Mălai — Stanciu, Bosenmayer, Curea; ȘTIINȚA: Cloipan — Gligor, Popa, Radoi, Oslac — Cantea, Trnyanszky — Zaharia, Demian, Mărgineanu — Pujină, Nistor — Melniciuc, Gheorghe, Csoma.

Tiberiu STAMA

STEAUA — POLITEHNICA TIMIȘOARA 22—6 (12—3). Meci cu rarat, disputat în ceață și ploaie, dominare a gazdelor, superioare pe toate compartimentele. A fost un joc foarte frumos, sportiv. Au înscris : VĂRZARU, MURARIU, CĂNARU, GIUGAL — toți cîte un eseu, ALEXANDRU 3 tr. pentru învingători, respectiv ROXIN 2 l.p. Arbitru: Gh. Bucur. (D. Diaconescu, coresp.)

FARUL — CSM SIBIU 13—3 (4—3). Joc plăcut, dar lipsit de rezultat greu. Au marcat: MARCU, IONIȚĂ — eseuri, NĂSTASE l.p.+tr. pentru constănțeni, respectiv IVANCIUC 2 l.p. Arbitru: V. Marinescu. (G. Drăgan, coresp.)

ȘTIINȚA PETROȘANI — POLITEHNICA IAȘI 3—0 (3—0). Terenul a fost greu, iar tehnica gazdelor superioară. A marcat din l.p. LUCA. A arbitrat: T. Witting. (T. Cornea, coresp.).

Rezultate din seria a II-a:

RAPID BUC. — RULMENTUL BÎRLAD 3—3 (3—3)				
Rezultate din seria a II-a:				
1. Rulm. Bîrlad*	13	8	1	4 173-163 29
2. PTT Arad	13	7	1	5 159-131 28
3. CSM Sv.	13	7	0	6 157-125 27
4. Vulcan Buc.	13	6	2	5 137-112 27
5. T.C. Ind.*)	13	7	0	6 153-161 26
6. Univ Cj-Nap	13	6	1	6 141-166 26
7. Rapid Buc.	13	6	0	7 146-151 25
8. M.G. Olimp.	13	5	1	7 110-123 24
9. Met. Cugir	13	5	0	8 132-201 23
10. Rapid Bz.*)	13	5	0	8 106-141 22

*) Echipe penalizate cu cîte 1 punct pentru 3 jucători eliminați cu 12—8) dar care, lipsite de trei titulare (Torjoc, Vezelei, Mălăel) nu au putut rezista asaltului bucureștencelor. Au înscris : Amarandei 8, Nuțu 7, V. Constantinescu 4, Mărculescu 3, Simion 2, G. Constantinescu 2, Luca 1, respectiv Rădoi 9, Oncu 6, Cojocărița 6, Gerber 1, Cismaș 1, David 1, Vasu 1, Ana (neg.) 1 și Ungureanu (n.e.) Al. Isop și Gh. Mihalescu (Buzău). (C. ANTONESCU).

MUREȘUL TG. MUREȘ — TEROM IAȘI 22—26 (7—13). Meci la discreția ieșencelor care au jucat bine, în timp ce gazdele au evoluat șters. Acestea din urmă și-au mai revenit în repriza secundă, dar timpul era... pierdut ! TEROM a avut în Pătruț un foarte bun portar iar în atac Covaliova și Turcan au fost foarte incisive. Au înscris : Bărbat 7, Biro 5, Laszlo 4, Dorgo 3, Stroia 2, Kis 1, respectiv Covaliova 7, Turbatu 6, Caudanel 5, Savin 4, Corban 3, Crețan 1. Au arbitrat bine D. Furlică și V. Erhan (Ploiești). (Mihail VIȘAN, coresp.).

PROGRESUL BUCUREȘTI — TEXTILA BUHUȘI 20—18 (10—9). Victorie meritată a bucureștencelor. Au marcat : Manolescu 7, Nisipeanu 6, Cămui 4, Ignat 3, respectiv Leonte 6, Imbrișcă 4, Popovici 3, Haidău 2, Bortaș 2, Buftea 1. Au condus bine : Ali. Csoma și V. Ferenc (Sf. Gheorghe). (I. GV.).

1. ȘTIINȚA	15	10	4	1 353-305 39
2. Rulmentul	15	11	2	2 354-293 38
3 Hidrotehnica	15	9	1	5 303-294 34
4. Chimistul	14	9	1	4 326-293 28
5. A.E.M. Tim.	15	5	3	7 320-343 28
6. Rapid	15	5	2	8 270-290 27
7. Confecția	15	7	1	7 327-317 30
8. Construct.	15	5	3	7 326-340 28
9. TEROM	15	5	2	8 330-340 27
10. Progresul	15	4	2	9 253-265 25
11. Mureșul	15	3	4	8 297-333 25
12. Textila	15	2	3	10 270-311 22

LOTUL REPREZENTATIV A EVOLUAT LA CLUJ-NAPOCA

● Peste 20 000 spectatori prezenți la întîlnirea cu „U" (6—2 pentru internaționalii noștri) ● O interesantă discuție — în Sala sporturilor — pe tema „Turneul final al Campionatului european"

Prilejuit de frumoasele și complexele manifestări ale „Galelor Amfiteatru", organizate de U.T.C. și U.A.S.C.R., meciul lotului reprezentativ de fotbal la Cluj-Napoca, organizat cu sprijinul F.R.F., în colaborare cu clubul Universitatea din marele nostru centru universitar, a oferit celor peste 20 000 de spectatori din tribunele stadionului Municipal (o plăcută după-amiază sportivă, !ubitorii fotbalului, prezenți sîmbătă și duminică la e mărea arenă clujeană — în mare majoritate tineri — i-au răsplătit cu multă căldură pe internaționalii noștri, au aplaudat fără zgîrcenie numeroasele faze spectaculoase construite de ei, ca și de „alb-negrii". Partida s-a încheiat ca rezultatul de 6—2 (2—1) în favoarea lotului reprezentativ, prin punctele marcate de Cămătaru (min. 30), Gabor (min. 40), Manea (min. 63), Crișan (min. 68 și 81), Radu (min. 85). Pentru gazde au înscris Bucur (min. 23) și Fișie (min. 86). Să evidențiem cîteva dintre aspectele acestui meci : angajarea jucătorilor pe toată durata partidei, ceea ce a contribuit la permanenta spectacularitate a întîlnirii ; excelenta impresie lăsată de noile convocări (unele reveniri în rîndul selecționabililor) : Crișan (care marchează o promițătoare revenire în formă), Manea (reținut, deasemenea, pentru meciul olimpicilor de la Bologna), Eduard, Movilă și Rada (fiată, deci, că antrenorii naționalei nu înceteză, o clipă, căutările, tatonările) ; foarte bună prestația arbitrului Ioan Igna, care a condus foarte bine echipele : LOTUL — REPREZENTATIV : Moraru — Rednic, Iorgulescu, Stefănescu, Stănescu — Tilceanu, Bölöni, Klein, Augustin — Gabor, Cămătaru. În repriza secundă, în formația lotului au mai evoluat : Negrilă, Andone, Eduard, Rada, Movilă, Crișan, Manea și Suciu (care, în prima parte, a jucat la „U") ; „U" CLUJ-NAPOCA : Ariciu (Iasko) — Potrațchi (I. Mihai), Neamțu, Ciocan, Bagiu (I. Mureșan) — Muznay, Meszaros, Bucur — Dobrotă, Fișie, Suciu (Boeru).

★

Seara, într-o arhiplină Sală a sporturilor, și tot în cadrul manifestărilor „Galele Amfiteatru", antrenorii și componenții lotului reprezentativ s-au întîlnit cu cîteva bitori ai sportului din Cluj-Napoca. A fost un dialog interesant, în care principalul subiect s-a arătat a fi turneul final al campionatului european din iunie, în Franța. Ca și pe stadion, „tricolorilor" le-a fost rezervată o primire plină de interes și afecțiune.

Eftimie IONESCU

În vederea partidei cu Italia

LOTUL OLIMPIC PLEACĂ ASTĂZI LA BOLOGNA

● A fost convocat și Manea ● Simbătă, la Oradea, 2-1 cu F. C. Bihor

ORADEA, 25 (prin telefon). Simbătă după-amiază, în frumosul stadion din localitate, pe o vreme splendidă, în fața a 8 000 de spectatori, total o surpriză în sufletul nostru de verificare la compania „U" F. C. Bihor. Partida s-a încheiat cu victoria selecționabililor cu 2—1 (1—0), prin golurile lui Cîrțu și Coraș, respectiv Ilie. A fost un meci frumos, cu multe faze de poartă (raportul șuturilor : 17—11 ; pe poartă : 10—5), în mare parte echilibrat, datorită replicii ambițioase a jucătorilor de ordini, fiecare fiind dornic de titularizare în fața noii conduceri tehnice orădene, A. Kun — Al. Muta. Desigur, ne-a interesat în mod deosebit evoluția olimpicilor, despre care trebuie să spunem că au oferit evoluții bune și unele mai putin bune.

Meciul a început destul de echilibrat, Cîrțu (min. 7) și Lazăr (min. 9)... aminînd deschiderea scorului, pînă în min. 34 : la o lovitură liberă de la 18 m, cu o schemă reușită, frumos executată, Cîrțu a bombă. Balazs n-a reușit să rețină și Cîrțu, pe fază, a înscris din-tr-un unghi dificil. În repriza secundă, în min. 50, I. Gheorghe a șutat în bară, la vinclu, apoi Liliac (min. 57) a deviat în corner mingea la șutul lui Coraș, pentru ca în min. 59 gazdele să egaleze : Ungureanu a comis henț, arbitrul a lăsat avantaj, Kiss a aliniat următoarea formație : Barna — Bahnă, Măgirlean, Belodedici, M. Popa, Weissenbacher — Lazăr, Popicu, Burchel (Botezan), Burdujan — Soare, O. Popescu.

Lotul urmează să plece astăzi în Polonia.

JUNIORII ȘI-AU DEFINITIVAT PREGĂTIRILE

Selecționata noastră de juniori U.E.F.A. '84 pleacă astăzi la Budapesta pentru a susține meciul-tur cu echipa Ungariei din cadrul preliminariilor campionatului european. Lotul a fost pregătit intens și a susținut în ultima vreme mai multe meciuri amicale internaționale, cu echipele Bulgariei și Turciei, și a participat la tradiționalul turneu de la Tașkent, unde a întîlnit și chiar a învins o reprezentativa de juniori a Ungariei.

De citeva zile, juniorii-tricolori s-au deplasat la Arad, pentru a definitiva aici, în condiții de climă mai favorabile, pregătirile pentru Budapesta. S-a muncit cu rîvnă, ca și la Tașkent, iar rezultatele înregistrate (fără a avea o însemnătate deosebită, fiind vorba de partide amicale) vin să confirme acest lucru și, în ansamblu, ele sînt dătătoare de speranțe pentru foarte dificilul examen din capitala Ungariei.

Ieri, lotul pregătit de antrenorii Marcel Pigulea și Costică Toma a susținut o ultimă partidă de verificare, la Pecica (scor : 5—0). A fost un joc-școală, juniorii neforțînd, pentru a nu avea surpriza unor accidentări de ultimă oră.

Pentru partida-test, cu Ungaria, de la Budapesta, care este programată miercuri, 28 martie, vor face deplasarea următorii jucători :

Portari : Ziotea și Petre ;

Fundași : Moldovan, Drăghici, Cristea, Estinca, Bănuță și Manea ;

Mijlocași : Mateuț, Lupu, Mărgărit și Mihali ;

Înaintași : Alexandru, Nuță, Achim și Bobaru.

Reamintim, returul meciului de miercuri cu ea disputa la 11 aprilie, la Oradea. (L. D.).

Pentru primul meci din preliminariile C. E.

IERI, ÎN DIVIZIA „B"

SERIA I

UNIREA SLOBOZIA — OȚELUL GALAȚI 1—0 (0—0)

SLOBOZIA, 25 (prin telefon). Greu, chiar foarte greu s-a cunturat victoria Unirii. Aflate în zona „nisipurilor mișcătoare" ale clasamentului, gazdele și-au anunțat încă din start intenția ofensive, printr-un joc cu actiuni directe pe poartă. Oaspeții cunoscînd bine arma contraatacului au jucat grupat în apărare, ieșind cîteva șarje foarte periculoase prin I. Petrescu și Stamate. Victoria gazdelor este cu atît mai meritată cu cît ea a fost obținută în fața unui adversar bine pregătit din punct de vedere tehnic și tactic.

Încă din start, Unirea se anunță în atac, risipind cîteva ocazii bune prin Tătaru II (min. 19 — lovitură liberă de la 20 m — bară), Petcu (min. 36), Lupu (min. 42) și Drăgu (min. 45). După pauză, presiunea gazdelor se întetește la poarta excelentului Călugăru. Gazdele nu reușesc să mărească diferența obținînd a-șutat spre „vinclu" de la 25 m și Cîlpa a trimis cu dificultate în corner ; în fața imediat următoare, Sunel a salvat un gol gata făcut ; în min. 38 și 45 Bozeșan a realizat două excelente faze de contraatac, neutilizate de Bolba și, respectiv, Gluchici. Atît într-o singură repriză !

În a doua, timișorenii, mai buni la toate capitolele (fizic, tehnic, tactic), sau lăsat la atac, impunînd-se net printr-un joc gîndit, bine condus de Bozegan și Tit Nicolae — cei mai buni de pe teren. În asemenea condiții, normal, fazele de gol au apărut la poarta lui Purcaru. În min. 58, ROTARIU marchează un splendid gol, în urma unei acțiuni individuale pornite de la mijlocul terenului, pentru ca sase minute mai tîrziu, după marile ratări ale lui Deac (min. 61) și T. Nicolae (min. 63), MANEA să lobeze de la 18 m, la „vinclu", Purcaru rămînînd fixat în ciuda unei fațe porții. Să mai notăm mirea ratare a lui Bolba din min. 82 și... cartonașele galbene acordate lui Muscalu și Pruteanu (trebuiau să apară mai devreme).

Arbitrul M. Stoenescu (București) a condus bine următoarele formații :

MINEUL : Purcaru — Pruteanu, Gașpar, Bălan, Catană — Chirită (min 46 Deac), Muscalu, Cojocaru — Bolba, Gluchici (min. 58 Ivanov), Nicolov, STOIENAC.

„POLI" : Cîlpa (min. 75 Suciu) — Deac, SUNDA, SERBĂNOIU, Lehmann — MANEA, ROTARIU, T. NICOLAE, BOZEȘAN — Bolba, Gluchici (min. 46 Anghel).

Stelian TRANDAFIRESCU

U.T.A. — OLIMPIA SATU MARE 1—1 (1—1) : Vuia (min. 38) pentru gazde, respectiv Tăbăcaru (min. 30).

C.F.R. TIMIȘOARA — MINERUL LUPENI 5—4 (2—1) : Plăviță (min. 4 și 35), Trifan (min. 47), Bocănici (min. 57 și 74), respectiv P. Popa (min. 23), I. Popa (min. 55), Cîncu (min. 80 — autogol). Voicu (min. 88).

INDUSTRIA SÎRMEI CÎMPIA TURZII — GLORIA REȘIȚA 3—0 (1—0) : Olteanu (min. 30), Matias (min. 65), Coloji (min. 85).

C.S.M. REȘIȚA — RAPID ARAD 3—0 (3—0) : Florea (min. 17), Oancea (min. 18 și 35).

METALURGISTUL CUGIR — STEAUA C.F.R. CLUJ-NAPOCA 0—0.

SOMEȘUL SATU MARE — MINERUL CAVNIC 1—0 (0—0) : Peres (min. 88).

AURUL BRAD — C.F.R. VICTORIA CĂRANSEBEȘ 2—0 (1—0) : Merlă (min. 43 și 59).

Meciul „U" CLUJ-NAPOCA — ARMĂTURA ZALĂU s-a disputat joi 22 martie, scor 4—1 (3—0).

Relatăm că N. Stratjan, I. Marton, S. Popa, P. Fuchs, M. Vîlceanu, Z. Covaci și A. Jurcă.

1. „POLI" TIM.	21	14	2	5 58-21 30
2. „U" Cj.-Np.	21	14	1	6 43-15 29
3. C.S.M. Reșița	21	13	1	7 33-19 27
4. Aurul Brad	21	11	2	8 33-23 24
5. Armătura Zalău	21	10	3	8 27-26 23
6. U.T.A.	21	10	2	9 26-28 22
7. Olimpia S.M.	21	10	1	10 41-29 21
8. Ind. Sîrmei C.T.	21	10	1	10 27-24 21
9. C.F.R. Tim.	21	10	1	10 34-38 21
10. Minerul Cavnic	21	9	2	10 31-29 20
11. Minerul Lupeni	21	8	4	9 27-25 20
12. Gloria Reșița	21	9	2	10 18-21 20
13. Minerul Motru	21	9	1	11 22-31 19
14. Someșul S.M.	21	9	0	12 23-32 18
15. Metalurg. Cugir	21	7	4	10 24-36 18
16. C.F.R. Vic. C.	21	6	3	12 18-48 17
17. St. CFR Cj.-Np.*	21	7	2	12 28-33 14
18. Rapid Arad	21	4	5	12 17-43 13

* Echipă penalizată cu două puncte

ETAPA VIITOARE (duminică, 1 aprilie) : Rapid Arad — „U" Cluj-Napoca, Minerul Cavnic — Minerul Motru (0—1), Metalurgistul Cugir — Minerul Lupeni (0—0), Olimpia Satu Mare — Armătura Zalău (3—0), Politehnica Timișoara — U.T.A. (2—1), Gloria Reșița — C.F.R. Timișoara (0—2), C.F.R. Victoria Caransebeș — Someșul Satu Mare (0—0), Steaua C.F.R. Cluj-Napoca — Ind. Sîrmei C. Turzii (0—2), Aurul Brad — C.S.M. Reșița (1—4).

SERIA A II-a

UNIREA ALEXANDRIA — F.C.M. BRAȘOV 1—0 (0—0)

ALEXANDRIA, 25 (prin telefon). Joc viu disputat, ambele formații făcînd risipă de energie. Echipa locală a cîștigat pe merit, deoarece s-a acomodat mai bine cu terenul desfundat. Meciul a fost în general echilibrat și s-a caracterizat prin spiritul de sportivitate de care au dat dovadă cele două formații. Brașovenii au pus accentul pe ofensivă și, în primele 45 de minute, au ratat două mari ocazii de a deschide scorul. Așa se-a întîmplat în min. 17, cînd Vădean, de la 14 m, a șutat pe lîngă poartă, și în min. 40, cînd Boroi a respins cu greutate balonul expediat puternic de același Vădean.

După pauză, Unirea a actionat în forță și, în min 47, a marcat unicul gol al partidei! Sulea l-a „cosit" pe Popescu la 8 m de poartă și, firesc, s-a acordat 11 m, pe care l-a transformat VOICILĂ. În continuare, F.C.M. a actionat deschis, Vădean și Cramer s-au apropiat deseori de poarta adversă, dar n-au putut obține nici o ocazie clară. Gazdele au răspuns prompt cu atacuri tăioase, însă portarul Stingaciu a rezolvat cu succes situațiile critice.

A arbitrat foarte bine A. Gheorghe (P. Neamț) formațiile :

UNIREA : Boroi — IFRIM, Gheorghiceanu, Stancu, Mazarar — Pîrșoianu, OPREA, Popescu (min. 61 Floricel) — Răducu, VOICILĂ, Văcariu (min. 71 Ucidău).

F.C.M.: Stingaciu — V. Ștefan, BĂLAN, Naghi, Mandoca — Șulea (min. 76 Gherghe), Șoarece, Spîrea — VĂDEAN, Cramer, Bataciiu (min. 65 Bența).

Pompiliu VINTILĂ

CHIMIA TR. MĂGURELE — ȘOIMII I.P.A. SIBIU 0—0.

I.M.A.S.A. SF. GHEORGHE — CARPAȚI MIRSA 2—0 (2—0) : Adorjan (min. 14) și Paraschivescu (min. 23).

NITRAMONIA FĂGĂRAȘ — PROGRESUL VULCAN BUCUREȘTI 1—1 (0—1) : Drăgoi (min. 69) pentru gazde, respectiv Stoica (min. 10).

AUTOBUZUL BUCUREȘTI — ROVA ROȘIORI 1—0 (1—0) : Roșu (min. 20).

CHIMIA TÎRNĂVENI — AUTOMATICA BUCUREȘTI 3—0 (2—0) : Matefi (min. 24, 70 — din 11 m), Cenan (min. 32).

AVÎNTUL PLOIEȘTI — GAZ METAN MEDIAȘ 3—1 (1—0) : Monoki (min. 20), Nagy (min. 65) și Butî (min. 69), respectiv Ștefănescu (min. 75).

DINAMO VICTORIA BUCUREȘTI — I. P. ALUMINIU SLATINA 3—2 (2—0) : Ghioni (min. 34) și Guda (min. 79), respectiv Stuparu (min. 20).

CONSTRUCTORUL T.C.I. CRAIOVA — METALUL BUCUREȘTI 3—0 (1—0) : Stănescu (min. 32 și 69), I. Marius (min. 54).

Relatări de la D. Gruia, Gh. Briotă, V. Lazăr, G. Octavian, I. Ducan, A. Man, N. Ștefan și V. Popovici.

1. F.C.M. BRAȘOV	21	14	3	4 40-16 31
2. Șoimii Sibiu	21	12	4	5 36-19 28
3. Carpați Mirșa	21	11	3	7 37-29 25
4. Gaz metan	21	11	2	8 33-25 24
5. Dinamo Vict.	21	9	6	6 23-19 24
6. I.P. Aluminiu	21	8	6	7 26-18 22
7. Autobuzul	21	8	6	7 17-17 22
8. Unirea Alex	21	9	3	9 21-24 21
9. Metalul Buc.	21	9	2	10 24-27 20
10. Minerul Băicăin	21	8	4	9 24-28 20
11. Chimico Tîrn.	21	8	3	10 32-30 19
12. Progresul Vul.	21	6	7	8 29-31 19
13. Nitramonia	21	7	4	10 25-28 18
14. I.M.A.S.A.	21	6	6	9 18-21 18
15. Automatica	21	8	2	11 17-26 18
16. ROVA	21	8	1	12 23-36 17
17. Chimia Tr. Mg.	21	6	3	12 23-35 15
18. Constr. T.C.I.	21	7	2	12 24-42 16

ETAPA VIITOARE (duminică, 1 aprilie) : I.M.A.S.A. Sf. Gheorghe — Gaz metan Mediaș (0—1), Automatica București — Chimia Tîrnăveni (4—2), I. P. Aluminiu Slatina — Autobuzul București (0—0), Progresul Vulcan București — Avîntul Ploiești (2—1), ROVA Roșiori — Chimica Tîrnăveni (1—4),

„CUPA TELEFERIC“ LA SCHI ALPIN

Sîmbătă, în ultima zi a concursului internațional de schi alpin, dotat cu „Cupa Teleferic“, a nins continuu în Postăvar. Cu toate acestea, slalomul special desfășurat pe pîrtia de sub gondole a fost extrem de disputat și interesant. În această ultimă zi schiorii noștri au luptat cu ardoare pentru primele locuri ale clasamentului. Prima manșă, montată de antrenorul **Gheorghe Bălan**, a avut 60 de porți și a prilejuit o luptă extraordinară între schiorii români și bulgari. Cel mai bun timp l-a realizat **Vasil Adjikov**, secondat de **Zsolt Balazs** și **Carol Adorjan**, din echipa țării noastre, dar în apropiere se mai aflau **Dimiter Angelov** și **Lubomir Sankijski** (Bulgaria), **Oto Kovac** (Cehoslovacia) și **Dorin Dinu** (România). Manșa a doua, cu 59 de porți trasate de antrenorul bulgar **Peter Angelov**, avea să ni-i arate pe sportivii noștri dezlănțuiți. **Mihai Bîră** a „mers“ fără cusur. El s-a „strecurat“ cu o abilitate demnă de subliniat prin labirintul porților și a obținut cel mai bun timp al zilei, dar adunat cu cel din prima coborîre el a obținut doar un loc 5. **Zsolt Balazs** a realizat al doilea timp în această manșă care, împreună cu cel din prima, l-a plasat pe primul loc al întrecerii. A venit rîndul lui **Adjikov**. Emoțiile erau mari, dar cu tot efortul depus de schiorul bulgar el a înregistrat același timp total ca și Balazs 1:46,84 (fapt rar întîlnit în competițiile de schi) și, astfel, ambii schiori au ocupat locurile 1—2 ale clasamentului, iar pe poziția a treia s-a situat **Carol Adorjan**. Toate acestea, coroborate cu locul 5 al lui **Bîră**, cu 10 al lui **Dorin Dinu** și cu 12 al lui **Alexandru Manta**, au confirmat că schiorii români sînt capabili și de rezultate notabile.

La fete, cehoslovaca **Lenka Kebrlova** a reușit să obțină cel de al 4-lea succes în cursele din Postăvar. Absența **Liliănei Ichim** și a **Claudiei Postolache** s-a făcut simțită pentru reprezentativa țării noastre.

REZULTATE TEHNICE: 1—2. Zsolt Balazs (România) și **Vasil Adjikov** (Bulgaria) 1:46,84; 3. **Carol Adorjan** (România) 1:47,11; 4. Dimiter Angelov (Bulgaria) 1:48,08; 5. Mihai Bîră (România) 1:48,54; 6. Lubomir Sankijski (Bulgaria) 1:48,58... 10. Dorin Dinu (România) 1:49,67... 12. Alexandru Manta (România) 1:50,98; **FETE: 1. Lenka Kebriova** (Cehoslovacia) 1:53,35; 2. Golnur Sungarova (URSS) 1:54,35; 3. Dorota Kwiatek (Polonia) 1:54,54; 4. Petra Jandova (Cehoslovacia) 1:54,96; 5. Delia Parate (România) 1:57,52; 6. Natalia Belosludzeva (URSS) 1:57,64.

Paul IOVAN

Campionatele naționale ale biatliniștilor schiori

ECHIPA DINAMO I BRAȘOV, VICTORIE CONFORTABILĂ LA ȘTAFETĂ 4x7,5 KM

PREDEAL, 25 (prin telefon). Pe traseele din Valea Rîșnoavei s-au desfășurat ultimele întreceri din cadrul **Campionatelor naționale ale biatliniștilor seniori.** Programul a fost încheiat, conform tradiției, de echipele de ștafete, care și-au disputat întîietatea pe 4 bucle, fiecare însumînd 7,5 kilometri. În urma unei dispute echilibrate doar la primele două schimburi, echipa întîi a clubului **Dinamo Brașov** a cîștigat titlul, la o diferență destul de mare, peste 4 minute, înaintea formației A.S.A. I. Cel dintîi schimb al dinamoviștilor, **S. Popa**, a acumulat un avans substanțial (aproape 3 minute) în fața lui **N. Barbu**, de la A.S.A., avantaj care s-a dovedit salutar în obținerea victoriei, deși colegul său **I. Cimpoia** a pierdut apoi, în schimbul II, aproape două minute în favoarea lui **M. Rădulescu**. Pe linia comportărilor mai slabe avute în acest sezon, **Gh. Berdar** (A.S.A.) a contribuit la căderea echipei sale, lăsînd intacte 3 talere și efectuînd astfel tot atîtea ture de penalizare...

REZULTATE TEHNICE, ștafeta 4X7,5 km: 1. Dinamo I (S. Popa, I. Cimpoia, F. Forika, V. Todașcă) 1h58:55 (5 ture de penalizare), 2. A.S.A. I (N. Barbu, M. Rădulescu, Gh. Berdar, I. Lestyan) 2h03:10 (4 ture de penalizare), 3. A.S.A. II 2h04:20, 4. Steagul roșu 2h06:20, 5. A.S.A. III 2h07:35, 6. Dinamo II 2h09:30.

★

Campionatele naționale de schi fond ale seniorilor, programate să se desfășoare între 28 și 31 martie, vor avea loc pe traseele cunoscute fie în Poiana Brașov, fie la Predeal, pe Valea Rîșnoavei, federația de specialitate urmînd să facă alegerea definitivă în cursul zilei de astăzi.

CAMPIONATELE BALCANICE DE JUDO

(Urmare din pag. 1)

celelalte formații, devenind astfel campioană balcanică.

Semiușorul **Constantin Niculae** l-a întîlnit în meciul inaugural pe **Ural Güner** (Turcia), într-un duel mult mai echilibrat decît se aștepta. În cele din urmă, apreciatul nostru judoka a obținut victoria la puncte (yuko). În turul următor, Niculae a luptat cu bulgarul **Gheorghe Nedelcev**, un adversar incomod și dotat cu o forță deosebită. Dar Niculae, campion european în 1981 și vicecampion mondial în același an, a dat o replică pe măsura valorii sale cîștigînd înainte de limită, prin ippon. Tot prin ippon a încheiat și partida cu grecul **Kostas Boula**, după care l-a învins la puncte (koka) pe iugoslavul **Frank Ociko**. Tînărul **George Ciuvăț** își înscrie pentru prima oară numele printre învingători la o competiție internațională de acest nivel, fiind considerat ca o mare surpriză și, totodată, revelația întrecerilor balcanice. El a obținut o primă victorie la puncte (koka) în meciul cu bulgarul **Ștefan Kirov**, după care a cîștigat net celelalte partide: b.p. (waza-ari) **Miroslav Iociok** (Iugoslavia), b. ipp. **Iosuf Saran** (Turcia) și b.ipp. **Elei Pigoos** (Grecia). Semimijlociul **Mircea Frățică**, medaliat cu bronz la campionatele mondiale de anul trecut, i-a învins în ordine pe **Kiril Gheorghiev** (Bulgaria) prin ippon, pe **Filip Lesciak** (Iugoslavia) la puncte (yuko), pe **Tanel Kamil** (Turcia) tot la puncte (yuko) și pe **Nikos Ilios** (Grecia) prin ippon. Semigreul **Costel Năftică** a „demarat“ mai greu, învingîndu-l prin yusei-gachi (superioritate tehnică) pe bulgarul **Nitko Stoianov**, dar apoi prin ippon pe ceilalți trei adversari: **Dragan Vukovici** (Iugoslavia), **Veli Ilmaz** (Turcia) și **Tasos Gheorghiadis** (Grecia). Rezultatele din competiția pe echipe: **România — Iugoslavia 4—1**, cu **Bulgaria 4—3**, cu **Turcia 6—1** și cu **Grecia 7—0**.

VICTORII ALE HOCHEIȘTILOR NOȘTRI

GRENOBLE. În cadrul competiției de seniori „Turneul prieteniei“ la hochei, echipa României a înregistrat două frumoase victorii: 8—3 (2—0, 5—2, 1—1) cu R.P. Chineză (au marcat: Cazacu 3, Hălăucă, Solyom, Gerczuly, Chiriță și Gereb) și 7—2 (1—0, 4—2, 2—0) cu Ungaria (au marcat: Nistor, Cazacu, Gereb, Solyom, Hălăucă — 2 și Antal). Alte rezultate: Franța — Elveția 2—7, Olanda — Japonia 4—2, R.D. Germană — Ungaria 13—3, Japonia — Franța 7—3, Olanda — R.D. Germană 2—2!, Elveția — R.P. Chineză 11—3.

CAEN. Rezultate din grupa „B“ a C.M. de juniori, la hochei, turneul 1—4: Austria — Japonia 5—4, Polonia — Norvegia 5—4; turneul 5—8: Franța — Danemarca 5—2, Olanda — România 3—1, România — Danemarca 5—3 (cu acest rezultat formația noastră a evitat, în ultimul moment, retrogradarea!).

CAMPIONATELE MONDIALE DE PATINAJ ARTISTIC

ALMA ATA. În cadrul întîlnirii de patinaj viteză dintre echipele U.R.S.S. și R.D. Germane, (334—256 p), desfășurată pe patinoarul „Medeo“, la altitudine, au fost înregistrate opt recorduri mondiale! Patru dintre ele au fost realizate de campioana olimpică **Andrea Schöne**: 3000 m — 4:20,91, 1500 m — 2:03,34, 5000 m — 7:34,52 și poliatlon — 171,760 p. Celelalte recorduri au fost stabilite de patinatorii sovietici: **Viktor Saserin** 5000 m — 6:49,15 și poliatlon — 160,807 p, **Oleg Bojev** 1500 m — 1:53,26 și **Igor Malkov** 10000 m — 14:21.51.

8 RECORDURI MONDIALE LA PATINAJ VITEZĂ

OTTAWA. S-au încheiat campionatele mondiale de patinaj artistic cu victoriile, așteptate, ale americanului **Scott Hamilton** la individual și a perechii britanice **Jayne Torvill — Christopher Dean** la dans. Clasamentele finale: **1. Hamilton** 3,0, **2. Brian** Orser (Canada) 6,0, 3. Aleksandr Fadeev (URSS) 7,2, 4. Jozef Sabovcic (Cehoslovacia) 8,0, 5. Rudi Cerne (R.F.G.) 8,2, 6. Brian Boitano (SUA) 8,2; dans: **1. Torvill — Dean** 2,00 (la exercițiile libere au primit de nouă ori nota 6), 2. Natalia Bestemianova — Andrei Bukin (URSS) 4,4, 3. Judy Blumberg —Michael Seibert (SUA) 5,6, 4. Marina Klimova — Serghei Ponomarenko 8,0, 5. Karen Barber — Nicky Slater (M. Britanie) 10,0, 6. Tracy Wilson — Robert McCall (Canada) 12,8 etc.

ECHIPA CUBEI A CÎȘTIGAT „TROFEUL CARPAȚI“ LA POLO

În finală, Cuba — România 10-8

PITEȘTI, 25 (prin telefon). — Cea de a VIII-a ediție a turneului internațional de polo al României s-a încheiat duminică la amiază. În ultima zi au avut loc partidele pentru clasamentul final, participantele ajungînd în această fază, în funcție de locurile ocupate în grupe. Cel mai important meci a opus reprezentativei țării noastre pe cea a Cubei, ambele neînvinse pînă duminică. Victoria a revenit oaspeților cu 10—8 (4—2, 3—2, 1—1, 2—3), care cuceresc astfel **„Trofeul Carpați“.**

Un succes meritat al celei mai bune dintre participante, o echipă experimentată, cu forță de exprimare. Ea a controlat disputa decisivă printr-o deosebită agresivitate în apărare, prin contraatacuri iuți, înot ireproșabil, șuturi necruțătoare și plasate. Acestor evidente atuuri ale reprezentativei Cubei, formația noastră nu le-a găsit antidotul, jucătorii români evoluînd reținut, fără inspirație și aplomb. Ei au „ținut“ pasul doar la început, pentru a comite apoi un lung lanț de greșeli, permițînd detașarea partenerilor chiar la 5 goluri. Elocvent este în acest sens numărul nepermis de ridicat al situațiilor de superioritate numerică neconcretizate: 9. Revenirea din final a formației noastre, cu trei goluri consecutive, spectaculoase, avea să fie, însă, tardivă, antrenorilor și jucătorilor reprezentativei României rămînîndu-le să tragă învățămintele din această partidă. Au punctat: **Hagiu 3, Ungureanu 2, Costraș, S. Popescu, V. Șerban** (primul lui gol la națională) pentru România, respectiv **Costa 2, Diaz 2, Roger 2, Rodriguez, Barrero, N. Dominguez, Peroville.** Au arbitrat **H. Toygarli** (Turcia) și **R. Esaian** (U.R.S.S.).

Pe locul 3 s-a situat naționala Cehoslovaciei, învingătoare cu 8—7 (2—2, 4—2, 1—2, 1—1) în întîlnirea cu Polonia. Disputa a plăcut prin angajamentul ambelor formații, care au avut pe rînd inițiativa, împărțindu-și perioadele de reușită și... ratări. În sfertul doi, s-a desprins Cehoslovacia (a condus și cu 4 goluri), pentru ca echipa polonezā să revină spectaculos, însă șansa avea să fie, în cele din urmă, de partea primei echipe. Realizatori: Bacik 3 (el a cucerit Cupa oferită de ziarul „Sportul“ golgeterului turneului: 15 goluri), Polacik 3, Janska 2 pentru Cehoslovacia, respectiv Koslada 2, Bukowski 2, Pavlak, Michalski, Zawisza. Arbitri: **E. Martinez** (Cuba) și **D. Vokovici** (Iugoslavia).

În partida pentru locul 5, selecționata divizionară a **Ungariei** a întrecut echipa de tineret a **României** cu 11—6 (3—1, 3—2, 3—0, 2—3). Cîștigătoarea a prestat un joc mai exact și mai matur, arătînd siguranță în fața porții adverse, ceea ce a lipsit poloiștilor români, care, altfel, s-au mișcat bine în apă. Au marcat: **Geambașu 2, Diaconescu, Balanov, B. Tufan** pentru România, **Domșody 3, Pinter 2, Vojvoda 2, Bors, Horvath, G. Lengyel, I. Lengyel.** Au arbitrat: **K. Schumuck** (Cehoslovacia) și **M. El Said** (Egipt).

Pe poziția a VII-a s-a clasat reprezentativa **Bulgariei**, învingătoare categorică în jocul cu **Egipt: 14—3** (3—1, 5—0, 3—2, 3—0). **Au înscris: Luboslav 4, Kasaba 2, Minciov 2, Susciov, Nanov, Stamatov, Medelcev 2, Nestorov** pentru învingători, respectiv **Ezz El Arab 2, Hesam Nafeh. Au condus: R. Timoc** (România) și **B. Medveczky** (Ungaria).

★

Sîmbătă a fost ziua ultimelor partide din grupe. În grupa A: **România — Bulgaria** 10—6 (2—3, 3—1, 3—1, 2—1), prin golurile lui **Hagiu 5, Costraș 2, S. Popescu, Dan, Ardelean; Polonia — Selecționata divizionară a Ungariei** 10—7 (2—1, 1—3, 5—1, 2—2), o veritabilă surpriză, în fapt, prima victorie a poloiștilor polonezi în fața unei selecționate ungare. CLASAMENT: 1. **România** 6 p, 2. Polonia 3 p, 3. Ungaria 2 p, 4. Bulgaria 1 p. În cealaltă grupă: **Cehoslovacia — Egipt** 18—6 (5—0, 4—1, 5—1, 4—4); **Cuba — România tineret** 11—5 (5—1, 2—2, 2—0, 2—2). CLASAMENT: 1. Cuba 6 p, 2. Cehoslovacia 4 p, 3. România tineret 2 p, 4. Egipt 0 p.

Geo RAEȚCHI

ACTUALITATEA ȘAHISTĂ

● **Garri Kasparov** a beneficiat de dreptul său de „time out“, astfel că cea de a șaptea partidă a meciului cu **Vasili Smislov**, în finala turneului candidaților, a fost amînată.

● A șaptea partidă a meciului **Irina Levitina — Lidia Semenova** a fost întreruptă la mutarea a 41-a în avantaj pentru Semenova, care ar putea egala scorul general (în prezent 3,5—2,5 pentru Levitina).

● La Moscova are loc un turneu internațional feminin la care participă șahiste din șapte țări. În prima rundă reprezentantele noastre **Gertrude Baumstark** și **Dana Nuțu** au încheiat remiză partida dintre ele. În a doua rundă, Nuțu a remizat cu sovietica Titorenko, iar **Baumstark** a pierdut la cehoslovaca Hanna Modrova.

C. M. DE CROS

(Urmare din pag. 1)

Pînă la ora închiderii ediției nu ne-au mai parvenit alte amănunte și nici clasamentul pe echipe al campionatului mondial de cros.

Maricica Puică este atletă la clubul Olimpia București și este multiplă campioană și recordmană a României (antrenor, soțul ei, prof. Ion Puică).

CAMPIONUL R. D. GERMANE, A. PETERMANN, ÎNVINGĂTOR ÎN PRIMA ETAPĂ A „CUPEI F.R.C.“

CONSTANȚA, 25 (prin telefon). Duminică dimineața s-a dat startul în prima etapă a „Cupei F.R. Ciclism“, disputată pe ruta Constanța — Mangalia — Constanța (73 km). Cu tot timpul excesiv de răcoros, cu vînt puternic, cu rulaj pe o șosea umedă, iar pe alocuri alunecoasă, cursa s-a desfășurat într-un tempo înfrigurat de la primul și pînă la ultimul kilometru. Așa se explică că numai după 10 km rămîn de pluton nu mai puțin de 43 de cicliști din totalul de 112 cîți au plecat în etapă. După aceștia 10 km, din fruntea plutonului reușesc să evadeze **M. Somogyi** (Ungaria) și **O. Celea** (Olimpia) care, după 25 km de goană cu peste 50 km/h, își creează un avans de 1:20. În apropiere de Constanța cei doi fugari sînt prinși de un mic pluton de 12 rutieri. Bătălia pentru sprint este cîștigată de **A. Petermann** (R. D. Germană) — component al echipei campioane mondiale în 1982 (pe 100 km). Dintre cicliștii români merită remarcați pentru comportarea lor **Vl. Constantinescu** (Dinamo), **Cr. Neagoe** (Steaua), **V. Apostol** și **O. Dumitrache** (Metalul Plopeni).

Rezultate. 1. A. Petermann (R.D. Germană) 1h49:15 — medie orară 39,820 km, 2. **Vl. Constantinescu** (Dinamo), 3. **Cr. Neagoe** (Steaua), 4. **M. Somogyi** (Ungaria), 5. **V. Apostol** (Metalul Plopeni), 6. **I. Richter** (R.D. Germană) — toți același timp cu învingătorul. Luni după amiază are loc etapa a II-a: Constanța — Tariverde — Constanța (100 km). Startul la ora 14.

Gheorghe ȘTEFĂNESCU

FOTBAL meridiane

ȘTIRI ● REZULTATE

● **În cadrul C.E. de juniori, grupa a 15-a, la Istanbul: Turcia — Bulgaria 1—2 (1—1).**

● **R. F. Germania** (et. 25). Victoria netă (3—0) a Borussiei Mönchengladbach asupra lui Bayern München a relansat lupta din fruntea clasamentului campionatului vest-german. Simbătă au fost înregistrate rezultatele: Kickers Offenbach — Borussia Dortmund 0—0, Bremen — Kaiserslautern 1—1, Düsseldorf — Uerdingen 1—1, Braunschweig — Hamburger S.V. 0—0, Mannheim — Frankfurt 1—1, Bochum — Nürnberg 2—0, Bielefeld — Leverkusen 3—0, Köln — Stuttgart 2—2. Clasamentul: 1. Bayern München 35 p, 2. Hamburger S.V. 35 p, 3. Borussia Mönchengladbach 35 p, 4. VfB Stuttgart 34 p, 5. Werder Bremen 30 p, 6. Fortuna Düsseldorf 26 p, 7. F. C. Köln 26 p, 8. Bayer Leverkusen 26 p, 9. Arminia Bielefeld 25 p, 10. F.C. Kaiserslautern 23 p, 11. Bayer Uerdingen 23 p, 12. Eintracht Braunschweig 23 p, 13. Borussia Dortmund 22 p, 14. Waldhof Mannheim 21 p, 15. VfL Bochum 20 p, 16. Eintracht Frankfurt/Main 17 p, 17. Kickers Offenbach 15 p, 18. F. C. Nürnberg 14 p.

● **În finala „Cupei Ligii Angliei“**, după 120 de minute de joc, scorul dintre F.C. Liverpool și Everton a rămas alb. Meciul se va rejuca miercuri, la Manchester.

● **Anglia** (et. 33): Arsenal — Wolverhampton 4—1, Birmingham — Nottingham County 0—0, Coventry — Tottenham 2—4, Ipswich — Watford 0—0, Luton — Leicester 0—0, Q. P. Rangers — Southampton 4—0, Sunderland — Aston Villa 0—1, West Bromwich — Stoke 3—0. Clasamentul: **1. Manchester Utd. 64 p (32 j), 2.** Liverpool 63 p (32 j), 3. Nottingham Forest 56 p (32 j), 5. West Ham 55 p (31 j)... 21. Nottingham County 29 p (32 j), 22. Wolverhampton 24 p (32 j).

● **Italia** (et. 24): Fiorentina — Milan 2—2, Udinese — Pisa 2—1, Ascoli — Roma 0—0, Inter — Genoa 1—1, Juventus — Catania 2—0, Lazio — Torino 1—0, Napoli — Verona 1—0, Sampdoria — Avellino 0—1. Clasamentul: **1. Juventus 35 p, 2.** Roma 32 p, 3. Fiorentina 31 p, 4. Torino 29 p, 5. Verona și Inter 28 p... 14. Pisa 18 p, 15. Genoa 15 p, 16. Catania 10 p.

● **„Cupa Ligii Scoției“**, în finală Rangers — Celtic 3—2 (după prelungiri).

● **Miercuri au loc două jocuri amicale: R. F. Germania — U.R.S.S.** la Hanovra și **Franța — Austria** la Bordeaux, iar simbătă **unul la Subotica, Iugoslavia — Ungaria.**

TELEX ● TELEX

(Spania) la 28 s ● „Criteriul internațional al goselii“, desfășurat în sudul Franței, a programat trei etape care au avut însă doar un singur cîștigător, pe irlandezul Sean Kelly. În mod firesc el a fost și primul în clasamentul general cu 7.11:21 (2. Pascal Simon — Franța 7.14:00, 3. Stephen Roche — Irlanda 7.14:04... 7. Bernard Hinault — Franța 7.15:03).

HANDBAL ● În meciul tur în „C.C.E.“, la bărbați, care a avut loc la Praga, Dukla a învins pe Metaloplastika Sabac cu 21—17 (9—8) ● Finala masculină a „Cupei cupelor“, la Barcelona: **C. F. Barcelona — Bosnaprevoc Doboj** (Iugoslavia) 24—21 (13—7).

ÎNOT ● La Cleveland au avut loc campionatele universitare ale **S.U.A.**: bărbați: 100 y fluture — **Pablo Morales** 47,02 (record național), 200 y liber — Mike Heath 1:35,21, 100 y bras — John Moffet 54,38, 100 y spate — Rick Carey 48,63, 400 y mixt — Ricardo Prado (Brazilia) 3:46,86, 200 y spate — Carey 1:44,32, 200 y bras — Jean Moffet 1:57,00, 200 y fluture — Morales 1:44,33.

MOTO ● C.M. de viteză de la Kyalami: 250 cmc: Patrick Fernandez (Franța) pe „Yamaha“ — medie orară de 146,16 km, 2. Christian Sarron (Franța), 3. Sito Pons (Spania); 500 cmc: Eddie Lawson (SUA) pe „Yamaha“ — medie orară 138,39 km, 2. Raymond Roche (Franța), 3. Barry Sheene (Anglia).

RUGBY ● În cadrul grupei „B“ a campionatului european FIRA, la Valladolid: Spania — Belgia 12—3 (9—0).

TENIS ● Turneu feminin la Dallas: Ruzici — Turnbull 6—3, 6—2. Mandlikova — Ruzici 3—6, 6—4, 6—2... în semifinale: Jordan — Garrison 6—4, 6—4, Mandlikova — Shriver 6—4, 6—3 ● Turneul masculin de la Milano, în semifinale: Wilander — Gerulaitis 6—0, 6—2, Edberg — Drewett 7—6, 6—1; în finală Edberg — Wilander 6—4, 6—2.

ATLETISM ● Concurs la Los Angeles: 100 m: Turner 10,46, 200 m: Turner 20,75, 400 m: Myricks 46,74 !, 110 mg: Campbell 13,77, 400 mg: King 50,35, înălțime: Jacoby 2,29 m, 100 mg F: Lori Smith 13,5 ● Semi-maratonul (21,5 km), desfășurat la Cairo, a fost cîștigat de englezul Nick Brown în 1.01:21.

BOX ● Campionul european Patrizio Oliva a învins la puncte în meciul „amical“ cu americanul Kevin Austin, după opt reprize.

CICLISM ● „Turul Calabriei“, a 45-a ediție, care a măsurat 247 km s-a încheiat cu victoria la sprint a italianului Alfredo Chinetti în 6.53:10. L-au urmat, între alții, Daniele Caroli (Italia), Roger de Vlaeminck (Belgia), Urs Freuler (Elveția) ● „Săptămîna catalană“ a luat sfîrșit cu succesul australianului Phil Anderson care, în cele cinci etape ale competiției, a înregistrat timpul de 23.39:33. Pe locurile următoare s-au clasat: Raimund Dietzen (RFG) la 27 s și Eduardo Chozas

Redacția și administrația: cod 79771 București, str. V. Conta 16, ot. P.T.T.R. 1, tel. centrală 11.79.70 și 11.50.59, secția coresp. 12.42.20; interurban 437; telex 10 350 romsp. Tiparul I.P. „Informația“. Pentru străinătate abonamentele prin ILEXIM — Departamentul export import presă P.O. Box 136—137, telex 11 226, București, str. 13 Decembrie nr. 6; 10 363

PROLETARI DIN TOATE ȚĂRILE, UNIȚI-VĂ !

Sportul

ZIAR AL CONSILIULUI NAȚIONAL PENTRU EDUCAȚIE FIZICĂ ȘI SPORT

ANUL XL – Nr. 10 664 | 4 PAGINI – 50 BANI | Marți 27 martie 1984

După marea performanță realizată în S. U. A.

CAMPIOANĂ A LUMII LA CROS, MARICICA PUICĂ ESTE FERICITĂ, CU GÎNDUL LA PODIUMUL OLIMPIC!

Excelent pregătită fizic, tactic și moral, atleta noastră a dominat campionatul mondial de cros feminin

Campionatele mondiale de cros, competiția tradițională a atletismului, după mai multe ediții desfășurate în diferite țări din Europa, au fost organizate de trei ori în Africa (în Maroc 1966 și 1975, în Tunisia în 1968) și acum, în premieră, pe țărmul de est al Americii, la East Rutherford, localitate din New Jersey. Duminică, în ziua concursului, a fost un timp foarte prielnic pentru cros (plus 8 grade, dar un ușor vînt) ceea ce a compensat, în parte, dificultatea traseului stabilit pe hipodromul „Meadowlands", care a triat foarte serios valorile. Se poate spune, fără exagerare, că mai mult decît altădată, la aceste „mondiale" de cros, n-au putut răzbi spre locurile de frunte ale clasamentelor decît atletele cele mai bine pregătite, din toate punctele de vedere. De aceea, cu atît mai mult, **avem marea satisfacție de a fi consemnat succesul admirabilei noastre alergătoare care este Maricica Puică, cea mai bună la ora concursului dintre zecile de participante. În afara unei bune pregătiri fizice, Maricica a demonstrat acum și intuiție tactică, ceea ce, în bună măsură, i-a facilitat succesul.** Mai înainte de a se fi ajuns la jumătatea cursei, un mic grup, cu Waitz în frunte, s-a desprins de grosul plutonului. Era, de fapt, ceea ce-și dorea atleta noastră care acum abia se simțea în largul ei și o putea urmări mai bine pe alergă-

(Continuare în pag. 4-a)

Cu fața toată numai zîmbet, campioana noastră Maricica Puică *trece linia de sosire la C.M. de cros de la East Rutherford. În urma ei,* Grete Waitz și Galina Zaharova.
Laserfoto : A.P.-AGERPRES

Alergătoarea norvegiană Grete Waitz o felicită pe învingătoarea sa, Maricica Puică, imediat după trecerea liniei de sosire. Waitz a declarat ziariștilor : „Nu pot să mă scuz în nici un fel. Puică a meritat fără discuție victoria. Astăzi ea a fost într-adevăr cea mai puternică" (Laserfoto : A.P.-AGERPRES)

24 de ore la U. T. Arad

PREOCUPĂRI PENTRU PERFORMANȚE CÎT MAI ÎNALTE

„CLUBUL ARĂDEAN U.T.A. este singurul din județ cu secții nominalizate de nivel olimpic și internațional și cu sportivi în loturile olimpic și național" — ne spune **Ioan Petrovan**, președintele clubului. Citită, afirmația președintelui clubului poate suna ca o laudă. Auzită, ea are o rezonanță sobră, izvorîtă din marea răspundere ce reiese din cele spuse. Credincioși — și noi, și gazdele — principiului „mai bine să vezi o dată decît să auzi de 100 de ori", plecăm prin cîteva din secțiile clubului să... vedem, călăuziți de prof. **Vasile Păltineanu**, vicepreședinte. **CANOTOARELE** sînt la acel aparat „nemilos" numit bac. Pereții sînt uscați, dar pe fețe curg apele. Neobosit „stroc", de pe... uscat, prof. **Rodica Herbei**, cu cronometrul în mînă, nu contenește cu îndemnurile. Și dacă pe întinsul unei ape, fie ea și Pacificul, tot există un liman, la bac nu știi niciodată cînd se va striga... „Pămînt !". Mai ales în cazul începătoarelor **Cristina Toma** (născută în '67 — 177 cm) și **Georgeta Bradiu** ('69 — 184 cm) care vor s-o... ajungă pe **Valeria Răcilă**, plecată de aici și purtînd încă tricoul cu „U.T.A.". „Trag cam 10 km în-

Mircea COSTEA

(Continuare în pag. 2-3)

HANDBALISTELE VÎLCENE DORESC SĂ READUCĂ ÎN ȚARĂ O CUPĂ EUROPEANĂ

OLDENBURG, 26 (prin telefon). — Au trecut multe ore de la ultimul fluier al arbitrilor francezi Christian Lux și Jean-Claude Lelarge, prin care s-a consfințit victoria prețioasă, în deplasare, a handbaliștelor de la Chimistul Rm. Vîlcea în prima manșă a finalei „Cupei F.I.H." la handbal feminin și — iată — acum lucrurile au început să se contureze mai bine, iar bucuria generată de un astfel de rezultat, mai mult decît meritoriu, lasă loc preocupării pentru meciul decisiv.

Ne reamintim că au trecut 11 ani de cînd o altă formație feminină românească (Universitatea Timișoara) **se califica în finala „C.C.E."** (unde a fost învinsă de Spartak Kiev) **și 20 de ani de cînd Rapid București cîștiga „C.C.E."** (14—13 în finală cu I.H. Helsingör, din Danemarca). Acum această frumoasă tradiție este pe cale să se reînnoade...

Meciul de duminică după-amiază a fost așteptat cu mult interes și, prin desfășurarea sa, confruntarea a justificat pe deplin speranțele. Înainte de partidă, ziarele din această parte a R.F. Germania, în mod deosebit cele din Hamburg, oraș în apropierea căruia se află Oldenburgul, socoteau, realist, că prima șansă în cîștigarea „Cupei F.I.H." o are Chimistul Rm. Vîlcea, dar că lui VfL Oldenburg îi rămîne posibilitatea de a se evidenția în fața înflăcăratului său public, învingînd în meciul tur. Lucrurile nu s-au petrecut așa. Și aceasta, mai ales pentru că antrenorul emerit **Constantin Popescu a știut să-și îndrume bine echipa la pauză, fapt care a dus la revirimentul din repriza secundă, cînd Chimistul Rm. Vîlcea a anihilat în mare măsură manevrele tactice ale lui VfL Oldenburg, apărîndu-se inteligent prin marcarea atît cît era necesar a lui Becker** (componentă a echipei reprezentative a R.F. Germania), **ca și prin „scoaterea din mînă" a masivului portar Arnold. Rezultatul? În aceste 30 de minute Chimistul a înscris 15 go-**

Hristache NAUM

(Continuare în pag. a 4-a)

În noul sezon competițional internațional de tenis

TOATE PARTICIPĂRILE – PRECEDATE DE SELECȚII ÎN REGIM DE COMPETIȚIE !

Sezonul competițional de tenis în aer liber îi va solicita pe sportivii noștri în mai mare măsură decît pînă acum, iar **participările la turnee individuale și la întîlnirile continentale și balcanice vor fi subordonate integral abordării cu potențial maxim a meciului de „Cupa Davis" cu reprezentativa R.F. Germania** (în deplasare, la sfîrșitul lunii septembrie), întîlnire care va hotărî dacă echipa României își va păstra locul în „grupa mondială" (cele mai bune 16 formații din lume).

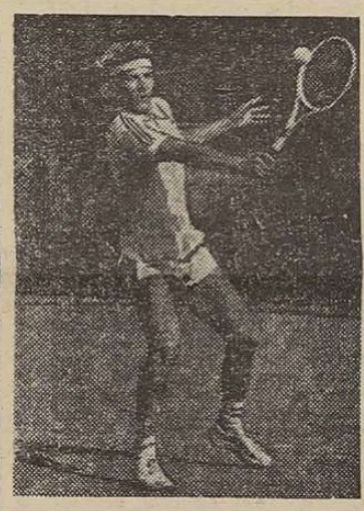

ADRIAN MARCU

Acestea au fost argumentele pentru care biroul F.R. Tenis a hotărît ca **participările în fiecare competiție internațională SĂ FIE PRECEDATE DE ÎNTRECERI CU CEL PUȚIN 10 TENISMANI LA START, urmînd ca primii patru clasați să primească responsabilitatea de a aborda turnee în străinătate. „Considerăm** — spunea antrenorul federal **Alexe Bardan — că pregătirea în regim**

Ion GAVRILESCU

(Continuare în pag. 2-3)

Miine, la Bologna, în preliminariile J. O. la fotbal

„OLIMPICII" ROMÂNI ÎNTÎLNESC VIITOAREA „SQUADRA AZZURRA"

BOLOGNA, 26 (prin telefon). Lotul olimpic de fotbal al României a ajuns luni seara, tîrziu, la Bologna, orașul care va găzdui miercuri întîlnirea cu selecționata olimpică a Italiei.

Au făcut deplasarea următorii jucători : **Lung, Manu** (portari) — **Iovan, Bumbescu, Stancu, Zare, Ungureanu, Văetuș** (fundași) — **Balint, Dragnea, Irimescu, Bărbulescu** (mijlocași) — **Lăcătuș, Coraș, Cîrțu, Hagi, Manea** (înaintași). Antrenorii lotului sînt **Gh. Staicu** și **C. Frățilă**. La acest meci va fi prezent și **M. Lucescu**, director tehnic al F.R.F.

După antrenamentele efectuate și după meciul susținut la Oradea, cu F.C. Bihor, se conturează echipa: **Lung-Iovan, Bumbescu, Stancu, Ungureanu-Balint, Dragnea, Irimescu-Coraș, Hagi, Manea.** Formația definitivă va fi comunicată în cursul zilei de marți, cînd olimpicii noștri vor veni în contact și cu gazonul de pe „Stadio Comunale" din Bologna.

În tabăra italiană, pregătirile se apropie de finisare. Antrenorul principal al „olimpicilor", **Cesare Maldini**, fostul fundaș al lui A.C. Milan, conlucrează direct cu selecționerul primei echipe italiene, **Enzo Bearzot**, care vede în acest meci un test important pentru formarea noii echipe a Italiei. Lotul complet, care cuprinde 22 de jucători, a apelat doar la fot-

Constantin ALEXE

(Continuare în pag 2-3)

SELECȚIONATA DIVIZIONARĂ DE FOTBAL A PLECAT ÎN KUWEIT

Ieri dimineață a părăsit Bucureștiul, plecînd în Kuweit, selecționata divizionară de fotbal a țării noastre care, mîine, va întîlni, într-un meci amical, reprezentativa țării-gazdă. Conducerea tehnică a selecționatei divizionare este asigurată de antrenorul secund al echipei naționale, **Mircea Rădulescu.** Au făcut deplasarea următorii jucători : **Moraru, Iordache** (portari), **Rednic, Negrilă, Iorgulescu, Ștefănescu, Andone, Stănescu** (fundași), **Țicleanu, Bölöni, Movilă, Klein** (mijlocași), **Gabor, Cămătaru, Augustin, Crișan** (atacanți). Medicul selecționatei este dr. N. Andreescu, iar masor Fl. Buluș.

Partida de mîine face parte din seria de meciuri de verificare pe care internaționalii noștri le susțin în cadrul campaniei de pregătire a importantului sezon competițional care îi așteaptă. Din grupul celor 16 jucători deplasați în Kuweit reține atenția revenirea în cadrul lotului a jucătorilor **Crișan, Stănescu** și **Movilă.** Selecționata divizionară va reveni în țară joi seara.

I. MIUȚI ȘI S. HERȚEA – PE LOCUL I ÎN TURNEUL DE LA PERNIK

La Pernik (Bulgaria) s-a desfășurat un puternic turneu internațional de lupte greco-romane pentru juniori, la care au luat parte tineri sportivi din țara gazdă, din **Iugoslavia, R.F. Germania, Polonia, România** și **Uniunea Sovietică.** Dintre reprezentanții noștri, cele mai bune rezultate le-au obținut **Ilie Miuți** (cat. 48 kg) și **Sorin Herțea** (cat. 82 kg), clasați pe locul I.

DERBYUL DE BASCHET DINAMO — STEAUA VA FI COMPLETAT DE UN PROGRAM ATRACTIV

Federația de baschet, venind în întîmpinarea dorinței numeroșilor iubitori ai acestui sport, de a urmări **meciurile-derby Dinamo — Steaua**, din cadrul Campionatului național de baschet, a programat două întîlniri dintre frunțașele clasamentului (din cadrul etapei a 32-a a competiției) la **Palatul sporturilor și culturii**. Jocurile vor avea loc **vineri** și **sîmbătă** și vor fi încadrate de un atractiv program baschetbalistic, definitivat astfel :

VINERI, **ora 14,15** : I.C.E.D. C.S.Ș. 4 București — C.S.U. Balanța Sibiu (Div. „A", grupa 1—6), **ora 15,45** : Academia Militară Medicina Fină București — Constructorul Grupa 8 Construcții București (Div. „A", grupa 7—12), **ora 17,15** : meci în cadrul „Cupei Informația Bucureștiului" pentru selecționate de licee, **ora 18,30** : DINAMO — STEAUA.

SÎMBĂTĂ, **ora 14** : I.C.E.D. — C.S.U. Sibiu, **ora 15,30** : Academia Militară — Carpați, **ora 17** : demonstrație de minibaschet, **ora 17,30** : Steaua — Dinamo — meci între foștele glorii ale acestor echipe, **ora 18,30** : DINAMO — STEAUA.

Subliniem că demonstrația de minibaschet va fi inedită, prof. **Stelian Gheorghiu**, președintele comisiei centrale de minibaschet, pregătind un program-premieră pentru publicul bucureștean. Mai notăm că din echipele de „old-boys" nu vor lipsi **Andrei Folbert, Emil Niculescu** (Steaua), **Radu Diaconescu, Pavel Visner** (Dinamo), precum și alți jucători care au reprezentat cu cinste aceste formații.

Foarte important pentru elevi : ei au intrarea gratuită (într-un sector special rezervat) **pe baza unor tabele speciale eliberate în unitățile școlilor respective.** Este de așteptat ca profesorii de educație fizică, în special cei care sînt și antrenori ai cluburilor sportive școlare și ai celorlalte secții de juniori, să profite de ocazie pentru a-și călăuzi elevii spre Palatul sporturilor și culturii, unde cele două reuniuni vor prilejui lecții utile.

● În urma disputării meciului restanță Voința — Crișul Oradea de la Arad se vor juca în ordinea următoare : Voința — Crișul, Dinamo — Steaua, Universitatea — Rapid, Politehnica — Universitatea Cluj.

Etica și civilizația „tribunei"

„LĂTRĂU" ȘI SEMENII SĂI...

Spectacolul sportiv, indiferent de valoarea lui (dar mai ales cel de calitate), își face din publicul spectator un participant activ care, prin atitudinea manifestată sonor (cîntece, încurajări scandate, dezaprobări), poate avea importante influențe asupra moralului celor angajați în „piesă", prestației lor și rezultatului (nu fără temei se spune că, la sporturile de echipă, publicul este jucătorul în plus). Adesea galeriile își aleg liderii, dirijorii, dintre cei mai infocați și mai activi suporteri. Rolul acestor lideri devine uneori major atît în ceea ce privește tonusul galeriei, cît și în privința ținutei ei morale.

În sălile de volei, în care se pare că în ultimul timp amatorii spectacolului voleibalistic sînt din ce în ce mai numeroși, galeriile și liderii lor se manifestă din ce în ce mai intens, la meciurile de campionat. E bine și folositor cînd pe care sînt astfel impulsionate) și pentru frumusetea spectacolului în ansamblu, pentru atmosfera din hala întrecerii, atmosferă care este firesc să nu se asemene celei de concerte, să zicem. Pe de altă parte, impresionat plăcut cîndva galeria Penicilinei Iași, condusă de, pe atunci, studentul Radu Ruscior, se impresionează acum cea a echipei Elcond Dinamo Zalău, prin felul frumos de manifestare a dragostei pentru echipa favorită, prin osteneala remarcabilă în a-i susține efortul și moralul, prin bucuriile și dezamăgirile decente, prin cîntecele frumoase din repertoriul lor...

Dar am auzit zilele trecute și altfel de galerii, de bine-zis altfel de lideri de galerii, inconjurați de mici grupuri mai înfierbîntate, care îes în evidență din mijlocul publicului spectator prin manifestări ce nu fac cinste galeriilor respective. Am mai scris despre astfel de spectatori care, în loc să-și încurajeze favoriții, își îndreaptă efectivele (vocale) împotriva partenerilor de întrecere, insultîndu-i sau făcînd glume nesărate pe seama lor, cu vădite intenție de a le cobori moralul de concurs, aducînd totodată injurii arbitrilor, pe care încearcă să-i determine să devină părtinitori cu fiecare țiit lor. Ceea ce am auzit, însă, din gura unui „suporter" brașovean, la meciul Tractorul — Steaua, nu poate fi reprodus. Era „dirijorul" unui mic grup, care prefera cele mai urîte insulte la adresa arbitrilor, în termeni de-a dreptul vulgari, ce brutalizau timpanele, termeni însoțiți de gesticulații triviale, de-a dreptul nerușinate. Am întrebat pe locanicii cine este individul, dar nimeni nu-i știa numele adevărat pentru că l-a spunea de către toată lumea „Lătrău" (potrivit nume !), un „infocat microbist al tribunelor de la Tractorul". Dar după cum se manifestă, este clar că „Lătrău" trebuie pus cu botul pe labe. De chiar adevărații suporteri ai brașovenilor. În contrast, o zi mai tîrziu, la Baia Mare, la un meci important dintre Știința (Explorări — Dinamo) am ascultat comentariile unui alttel de infocat suporter, prof. Gh. Pop, care, pe un ton decent, pitoresc și glumeț, sarja împartiași cu jucătorii ambelor echipe (cărora le făcea publice, spre hazul galeriei, unele slăbiciuni sau carențe de ordin educativ). Nu jigniri grosolane, nici insulte, nici violență de limbaj, ci fine înțepături cu tentă educativă. Dar, din alt loc al aceleiași tribune am auzit cîndva și în cred vocea stridentă a unui ins care-i insulta pe jucătorii din echipa sa, amenințîndu-i chiar cu... bătaia după meci !

Asemenea „uscături" am descoperit și în alte galerii, pe care cei în drept ar trebui să le curețe de numeleticii și fair-play-ului, al atitudinii civilizate care trebuie să caracterizeze întrecerile sportive.

Aurelian BREBEANU

TOATE PARTICIPĂRILE — PRECEDATE DE SELECȚII

(Urmare din pag. 1)

de competiție este testul cel mai edificator. Am și organizat un prim concurs în sala cu suprafață de zgură a clubului Steaua. Pînă la meciul cu echipa R.F. Germania vom mai avea încă trei asemenea acțiuni". Se înțelege că jucătorul nostru nr. 1, **Florin Segărceanu**, va participa și el la acțiunile de selecție, în răstimpul cînd nu se va afla la marile turnee în care este angrenat.

Să revenim la primul examen al tenismanilor noștri. Se impune mai întîi o observație : pentru prima selecție **doar trei cluburi bucureștene au putut oferi sportivi dintre care să fie aleși cei care urmează să ia parte la circuite internaționale** : Steaua (Adrian Marcu, Cristinel Ștefănescu, Răzvan Constantinescu, Mihai Șovar, Dorel Pop și Mihnea Năstase — antrenor Dumitru Viziru), Dinamo Bucureșți (Andrei Dirzu, Dumitru Bucur și Emil Hnat — antrenori Aurel Segărceanu și Gheorghe Boaghe) și Tenis Club Bucureșți (Manuel Nicolae — antrenori Gheorghe Văideanu și Gheorghe Chitan).

O pregătire bună și regimul de viață sportivă i-au permis lui **Adrian Marcu** ocuparea primului loc. Loviturile sale s-au dovedit eficace, mai ales cele de serviciu și voleu. Progresul evident pe care l-a marcat **Adrian Marcu** față de rezonul trecut l-a impus atenției antrenorului echipei noastre, Alexe Bardan, care i-a alcătuit un program special de pregătire. Marcu nu a suferit nici o înfrîngere, încheind turneul cu 9 victorii. El a cedat doar cîte un set colegilor de club Ștefănescu și Șovar. Locurile următoare au fost ocupate de : 2. Răzvan Constantinescu 7 v, 3. Andrei Dirzu 6 v, 4. Laurențiu Bucur 6 v. Cîte patru victorii au obținut Cristinel Ștefănescu și Manuel Nicolae (acesta din urmă născut la 6 septembrie 1967). În ciuda vîrstei sale tinere, elevul lui Gh. Văideanu dispune de resurse ce pot fi încă valorificate.

Cele mai puține victorii — două — au fost obținute de Mihnea Năstase. E drept că Mihnea are 17 ani și se confruntă cu parteneri cu doi, trei sau chiar mai mulți ani mai vîrstnici, dar să nu uităm că experiența sa în competiții internaționale este incomparabil mai mare decît a adversarilor.

Așa cum s-a stabilit, primii patru clasați urmează să ia parte, începînd din primele zile ale lunii viitoare, la circuite în R.F. Germania și Iugoslavia.

DIVIZIA „A" DE POPICE

● **Performera reuniunii de la Brașov, junioara Corina Oance (Constructorul Gherla)** ● **Iuliu Bice (Aurul Baia Mare) a doborît 1 000 de popice din 200 de bile !**

În campionatul diviziorar de popice simbătă s-a disputat etapa a V-a a returului în care s-au înregistrat următoarele rezultate :

FEMININ ● **VOINȚA TG. MUREȘ — ELECTROMURES TG. MUREȘ 2 467—2 393 p d (scor individual 4—2).** Formația clubului Voința, campioana țării și cîștigătoarea ediției de anul trecut a „Cupei campionilor europeni", a învins după o dispută aprigă în derbyul local. Cele mai bune jucătoare au fost Ileana Mayos — 432, Elisabeta Albert — 426 și, respectiv, Ilona Bartha — 416. (I. Pâus — coresp.) ● **RAPID BUCUREȘTI — VOINȚA GALAȚI 2 425—2 291 (5—1).** Feroviarele, în revenire de formă, au cîștigat relativ ușor. Vasilica Pintea — 425 și Nicoleta Dinu — 408 au fost cele mai precise concurente. (D. Diaconescu — coresp.) ● **VOINȚA PLOIEȘTI — PETROLUL BĂICOI 2 525—2 460 (4—2).** Principalele realizatoare ale celor două divizionare au fost Stela Godeanu — 447 și, respectiv, Marieta Oprescu — 440. (A. Cristea — coresp.) ● **HIDROMECANICA BRAȘOV — CONSTRUCTORUL GHERLA 2 477—2 329 (5—1).** Cea mai bună jucătoare a reuniunii a fost junioara **Corina Oancea** (17 ani), de la Gherla, cu 441 p d (record personal). De la gazde s-a evidențiat Mariana Constantin — 426 (cu nici o bilă în fund). (C. Grulu — coresp.) ● **CARPAȚI BUCUREȘTI — VOINȚA BUCUREȘTI 2 287—2 325 (2—4).** Meci de slabă factură tehnică. (P. Ignatescu — coresp.) ● **LAROMET BUCUREȘTI — METROM BRAȘOV 2 568—2 495 (4—2)** ● **U. T. ARAD — C.F.R. TG. MUREȘ 2 340—2 237 (5—1)** ● **VOINȚA TIMIȘOARA — VOINȚA ODORHEIU SECUIESC 2 319—2 210 (4—2)** ● **C.S.M. RESITA — VOINȚA ORADEA 2 498—2 437 (4—2).**

MASCULIN ● **CHIMPEX CONSTANȚA — CONSTRUCTORUL GALAȚI 5 047—5 148 (3—3).** V. Donos de la gazde și V. Ivan de la oaspeți au doborît cîte 913 popice. (C. Popa — coresp.) ● **METALUL ROMAN — C.F.R. CONSTANȚA 5 034—4 995 (3—3).** Cei mai buni jucători au fost I. Bisoc — 889, I. Ifciuc — 859, respectiv frații Frigea, Constantin — 871 și Ion — 868. (I. Vega — coresp.) ● **VOINȚA BUCUREȘTI — CARPAȚI SINAIA 5 120—4 825 (5—1).** ● **AURUL BAIA MARE — TEHNOUTILAJ ODORHEIU SECUIESC 5 587—5 022 (6—0).** Formația băimăreană, net superioară, a dominat detașat de la început și pînă la sfîrșit, avînd în I. Bice un jucător de excepție, care a doborît din **200 loviturі mixte nu mai puțin de 1 000 de popice !** La fel de bine a jucat și S. Boariu, un alt component al lotului național care a punctat 967. De la oaspeți — un singur rezultat mai bun, al lui Rozsa — 900. (A. Crișan — coresp.) ● **ELECTROMURES TG. MUREȘ — CHIMICA TÎRNĂVENI 5 459—5 143 (5—1)** ● **C.F.R. TIMIȘOARA — PROGRESUL ORADEA 5 156—4 882 (5—1)** ● **METALUL HUNEDOARA — CONSTRUCTORUL TG. MUREȘ 5 261—4 984 (5—1)** ● **GLORIA BUCUREȘTI — LAROMET BUCUREȘTI 5 434—5 074 (4—2).**

● Meciurile clitorva echipe — care au avut jucători la concursuri peste hotare la sfîrșitul săptămînii trecute — au fost amînate.

24 DE ORE LA U. T. ARAD

(Urmare din pag. 1)

gheMoisă nu scapă nici un amănunt din „întrecerea" Metalia **Boeny** — Florica Hegheș care lansează 200 de bile la un antrenament, în sprijinul antrenorului, **Gabriela Pintea** — căpitana echipei — munceșteSuplimentar pentru pregătirea începătoarelor care i s-au încredințat. **HATEREL FARA GAIAC, ION** — Antrenorii **Francis Földi** — coordonator — și **Alexandru Vereș** — cu fetele și începătorii — au peste 60 de sportivi, dintre care 20 de fete. **Balazs Karda** (5 titluri naționale de juniori în 1983, la 500 și 1 000 m), **Ionel Stan** (născut '69 — 184 cm, în lotul „gigantilor"), **Ladislau Horvath** și **Ioan Marchiș** sînt în lotul național de juniori — caiac. **Marius Ionescu** — în cel de canoe. I-am găsit în sala de forță. ridicînd haltere, urcînd pe spaliere și la inele, treaba grea, monotonă, care necesită eforturi mari. „Cum mai stau treburile cu Mureșul ?" am întrebat. „**Coltii de fier de la vechiul pod conținuă să amenințe fragilele și costisitoarele ambarcații, mai ales cînd e prea seăzută apa**" — ni se răspunde. Am mai scris despre asta, dar noi am scris, noi am citit... **TENISUL** se bizuie în continuare pe fetele din Divizia „A" (antrenor **Mircea Paar**), sînt pregătite fetițe de 8—14 ani, iar **Ernest Takacs** se ocupă de băieți, cu speranța că va da peste ei... Alic Năstase. **INCHEIEM. RAIDUL** la magazia cu materiale și echipament sportiv. bine dotată și într-o ordine exemplară. „Aveți rezultate bune. iar unele foarte bune" — ne dăm cu părerea la plecare. „**Cam așa e** — ne răspunde, cu un vraf de planuri dinaintea, **Ioan Petrovan** — **numai că aceste rezultate nu-s de ajuns... Vrem mereu altele, și mai bune".** Bine zis !

„Cupa F. R. Tir"

SECȚII NOI PĂTRUND ÎN ARIA PERFORMANȚEI

Pe poligoanele Dinamo și Domnești din Capitală, s-au încheiat întrecerile dotate cu „Cupa Federației române de tir". **Menită să deschidă sezonul în aer liber, deosebit de important în condițiile în care, în vară, tirul românesc trebuie să-și apere pozițiile de onoare cucerite la edițiile anterioare ale Jocurilor Olimpice, competiția nu și-a atins în totalitate scopurile.** În primul rînd pentru că vremea urită, cu lapovițe și ninsoare, i-a împiedicat pe trăgători să-și etaleze toate atuurile în lupta pentru obținerea victoriei. În principal însă, rezultatele nu fost scăzute, din cauza muntiei de calitate mediocră, care favorizează ieșirile frecvente din centrul țintelor. E deci riscant să facem acum constatări privind comportarea, forma și valoarea concurenților, cînd mai buni tiriști români. Totuși, trebuie remarcate victoriile realizate de către Virgil Suciu, la pistol viteză seniori (594 p, învingător la baraj asupra lui **G. Calotă**, cu același punctaj promițător), Elena Tasciuc, la pistol 10 metri (384 p) precum și cea a lui **Ilie Petru** (Olimpia) la pistol 10 metri (573 p). Un fapt demn de a fi menționat este acela că în clasamentul general pe secții, au punctat 17 unități în probele de pușcă și 6 în cele de pistol, ceea ce denotă o ridicare a nivelului de pretenții și realizări ale unor secții pînă acum total absente din aria performanței.

REZULTATE TEHNICE, pistol 10 m — seniori : 1. **L. Petru** (Olimpia) 573 p, 2. **L. Stan** (Steaua) 572 p, 3. **S. Babii** (Steaua) 571 p; senioare : 1. **Elena Tasciuc** (Steaua) 384 p, 2 Elena Macovei (Dinamo) 383 p, 3. Ana Clobanu (Dinamo) 375 p; **juniloare : 1. Simona Ștefan** (Steaua) 366 p, 2. Gabriela Demșa (Letea Bacău) 365 p, 3. Camelia Tudor (Dinamo) 365 p; **pușcă standard 3×20, seniloare : 1. Daniela Zamfir** (Dinamo) 390 p, 2. Daniela Toader (Unirea Focșani) 563 p, 3. Iuliana Crăciun (C.S.S. 1 Buc.) 561 p; **juniloare : 1. Olimpia Rus (A.S.A. Oradea) 558 p, 2. Simona Oprișceanu (I.E.F.S.) 547 p, 3. Gabriela Crișan (Olimpia) 545 p; juniori : 1. C. Delimarian (C.F.R. Arad) 564 p, 2. Dumitru Cotescu) 554 p, 3. S. Buciu (C.S.S. Rădăuți) 553 p; pistol viteză, seniori: 1. V. Suciu 594 p, 2. G. Calotă 594 p, 3. Corbu (Steaua) 591 p; juniori : 1. G. Manole (C.T. Alexandria) 583 p, 2. D. Neagu (Steaua) 583 p, 3. S. Burceag (Steaua) 578 p. Clasamentul general, **pușcă : Steaua** 76 p, 2. Dinamo 49 p, 3. Olimpia 33 p; **pistol: 1. Steaua** 134 p, 2. Dinamo 61 p, 3. Letea Bacău 24 p.

EXCELENTA PERFORMANȚĂ A FORMAȚIEI G. TĂNASE

HIPISM

(Crăciun) 1:42,2, 2. Anemona, 3. Albinița. Cota : cîșt. 8, ev. 20, ord. triplă 1380, tripiu 2—4—6 125. **Cursa a VII-a : 1.** Negruț (Crăciun) 1:38,5, 2. Sudic, 3. Satim. Cota : cîșt. 8, ev. 310, ord. triplă 1427. **Cursa a VIII-a : 1.** Tușan, (D. Arsene) 1:37,0, 2. Trandafir, 3. In. Cota : cîșt. 13, ev. 57, ord. triplă 67. **Cursa a IX-a : 1.** Cornișor (R.I. Nicolae) 1:41,0, 2. Melinte, 3. Adorata. Cota : cîșt. 1, ev. 7, ord. triplă 119, tripiu 5—7—9 120. **Cursa a X-a : 1.** Fidelio (Marinescu) 1:37,0, 2. Semenic. Cota : cîșt. 1, ev. 5, ord. 11.

A. MOSCU

ADMINISTRAȚIA DE STAT LOTO PRONOSPORT INFORMEAZĂ

AȚI JUCAT NUMERELE PREFERATE ?

● După cum s-a mai anunțat, numai astăzi vă mai puteți procura bilete cu numerele alese de dv. pentru tragerea specială Pronoexpres de vineri, 23 martie 1984, care oferă posibilități multiple de cîștiguri în autoturisme „Dacia 1300", mari sume de bani variabile sau fixe (în funcție cu cele de 50.000 lei) și excursii peste hotare. Biletele de 25 lei variantă, achitate sută la sută sau în cotă de 25 la sută, dau dreptul de participare la toate cele șase extrageri cu un total de 36 numere. ● Agenții de Loto-Pronosport continuă vînzarea biletelor pentru tragerea excepțională Loto din 1 aprilie 1984. În cadrul a șapte extrageri, totalizînd 66 de numere, se vor atribui autoturisme „Dacia 1300", importante sume de bani și excursii peste hotare. Consultați prospectul și jucați din timp numerele preferate !

CÎȘTIGURILE TRAGERII PRONOEXPRES DIN 21 MARTIE 1984

Cat. 1: 1 variantă 25% Autoturism Dacia 1300 (70.000 lei) ; cat. 2: 2 variante 100% a 17.985 lei și 8 variante 25% a 4.496 lei; cat. 3: 33,50 variante a 2.147 lei; cat. 4: 113,75 variante a 632 lei; cat. 5: 314 variante a 229 lei; cat. 6: 8.805,25 variante a 40 lei; cat. 7: 263,25 variante a 200 lei; cat. 8: 4.705,25 variante a 40 lei. Report categoria 1: 2.031 lei.

Autoturismul Dacia 1300 (70.000 lei), de la categoria 1 a fost obținut de **Isaroiu Viorel** din Bucureșți.

MÎINE, LA BOLOGNA, ÎN PRELIMINARIILE J.O.

(Urmare din pag. 1)

baliști din prima ligă. Să reținem faptul că **A.S. Roma, Internazionale și Verona** furnizează acestui lot nu mai puțin de 12 jucători (cîte patru de fiecare echipă). De asemenea, A.C. Milan și Fiorentina sînt reprezentate prin cîte trei jucători. În cadrul acestui lot figurează și dintre fotbaliștii care au evoluat la Brașov, anul trecut. Totodată sînt prezenți cinci dintre cei care au evoluat contra Mexicului, la 4 februarie (5—0) în cadrul lotului A (**Bagni, Batistini, Fanna, Galli, Vierchowod**). În sfîrșit, să menționăm și faptul că acești jucători, la care se adaugă Sabato și Tardelli, au făcut parte din „squadra azzura" care a jucat cu Turcia, la Istanbul, în ziua de 3 martie, în meciul turcul, cu selecționata similară a țării gazdă, din cadrul preliminariilor C.E. „**Echipa** — a afirmat M. Pigulea — **și-a îmbunătățit într-o oarecare măsură jocul, a devenit ceva mai percutantă, a marcat 10 goluri în 4 meciuri, primind doar două. Totuși atacul continuă să rateze enorm. E o bodă mai rele a fotbalului nostru, care se declanșează parcă violent de la virsta junioratului. O problemă rămîne, deci, mărirea eficacității". În acest sens se** speră că reintegrarea lui Matteut în echipă va fi utilă, cunoscut fiind faptul că hunedoreanul, deși joacă pe linia de mijloc, manifestă o mare poftă de gol și el a dovedit în repetate rînduri că este înzestrat cu armele necesare înscrierii lor.

Mîine (n.r. azi), juniorii tricolori vor efectua ultimul antrenament dinaintea partidei de mîine, ora 14 (15 ora României), cînd este programat meciul.

Gazdele s-au pregătit cu mare atenție pentru întîlnirea cu juniorii noștri, ele manifestîndu-și dorința expresă de a se revansa după înfrîngerea suferită la recentul turneu de la Tașkent, cu 2—1 în fața tricolorilor noștri. Dar și juniorii noștri sînt hotărîți să repete buna evoluție din acel meci.

Laurențiu DUMITRESCU

Clubul sportiv Dinamo Bucureșți aduce celor mulțumiri tuturor celor care au adresat urări de succes și i-au încurajat pe fotbaliștii dinamoviști în partida care îi va înfrunta cu Tașkent, cu 2—1 în fața tricolorilor noștri. Dar și juniorii noștri sînt hotărîți să repete buna evolutie din acel meci.

Fotbal

Înaintea jocului-tur de mîine, cu Ungaria, din preliminariile C.E.

JUNIORII ROMÂNI EFECTUEAZĂ AZI, LA BUDAPESTA, ULTIMUL ANTRENAMENT

BUDAPESTA, 26 (prin telefon). Lotul de juniori al țării noastre a sosit azi după-amiază în capitala Ungariei. Antrenorii **Marcel Pigulea** și **Costică Toma** i-au lăsat foarte puțin timp pe jucători în camerele hotelului „Stadion", programînd cu cîteva minute de circa 40 de minute. Dar iată lotul care a făcut deplasarea și cluburile de la care provin jucătorii, cu specificația — absolut necesară — că unii dintre ei s-au pregătit un an și chiar doi la Centrul național Curtea-de-Argeș : **Zaha** (Dinamo București) și **Petre** (Flacăra Moreni), sînt cei doi portari ; **Moldovan** (Oțelul Reghin), **Cîrstea** (Autobuzul București), **Drăghici** (Dinamo București), **Estinca** (Someșul Satu Mare), **Mihali** (Minerul Baia Borșa) și **Manase** (Partizanul Bacău) — fundași ; **Mateuț** (Corvinul Hunedoara), **Mărgărit** (F.C.M. Brașov), **Lupu** (Dunărea C.S.U. Galați) și **Voicu** (Dinamo București), alcătuiesc grupul mijlocașilor ; **Rusu** (Petrolul Ploiești), **Bohaiu** (Muscelul Cîmpulung), **Alexandru** (C.S.M. Reșița) și **Achim** (Metalul București) — înaintași.

Referindu-se la pregătirile efectuate la Arad, antrenorul principal M. Pigulea ne spunea că acestea s-au desfășurat în condiții bune, iar jocurile de verificare susținute cu Strungul, U.T.A., Șoimii Lipova și Progresul Pecica au avut ca principal scop omogenizarea „11"-lui care va aborda primul meci al ediției 1984 a competiției. Cu acest prilej, antrenorii noștri vor avea la Bologna un adversar foarte puternic, cu atît mai mult că acum se hotărăște structura echipei reprezentative a Italiei pentru C.M. din Mexic.

Echipa olimpică a României, care continuă să fie în cursă, joacă la Bologna un meci în care trebuie să aspire la victorie, pentru a-și păstra, eventual, șansele de calificare, a cestea depinzînd și de rezultatul echipei iugoslave de la partida din Grecia. Formația olimpică a României este o îmbinare de experiență și tinerețe. Dacă Lung, Ungureanu, Coraș și Hagi sînt jucători cu experiență internațională la nivelul primei reprezentative, dacă Stancu și Dragnea au și ei un bogat palmares în cadrul cluburilor lor, antrenorii echipei olimpice așteaptă ca tinerii din echipă să confirme încrederea care li s-a acordat. După acel neașteptat 0—0 cu olimpicii italieni la Brașov, selecționata noastră olimpică are acum prilejul de a face uitată acea evoluție sub așteptări.

A ÎNCEPUT RETURUL CAMPIONATULUI DIVIZIEI „C"

Programul și arbitrii etapei viitoare (duminică 1 aprilie)

SERIA I

Cristalul Dorohoi — **C.F.R. Pașcani** 0—2 (0—1), Laminorul Roman — Carpați Gălănești 3—0 (1—0), Minerul Vatra Dornei — Relonul Săvinești 3—0 (2—0), Minerul Gura Humorului — Cetatea Tg. Neamț 5—1 (3—0), Zimbrul Siret — A.S.A. Cîmpulung Moldovenesc 1—1 (0—0), Celuloza Piatra Neamț — Avîntul Frasin 1—1 (1—1), Siretul Pașcani — Electro Bucovina 6—0 (3—0), Metalul Rădăuți — Unirea Săveni 4—2 (2—1).

Pe primele locuri în clasament, după etapa a XVI-a : 1. C.F.R. PAȘCANI 25 p (37—8), 2. Minerul Gura Humorului 22 p (27—11), 3. Laminorul Roman 20 p (22—11)... **pe ultimele locuri:** 15. Celuloza Piatra Neamț 11 p (19—27), 16. Unirea Săveni 11 p (16—28).

ETAPA VIITOARE: C.F.R. Pașcani — Metalul Rădăuți: **N. Georgescu** (Bacău), Carpați Gălănești — Celuloza P. Neamț: **A. Renghel** (Vaslui), Avîntul Frasin — Zimbrul Siret: **D. Petrea** (Focșani), Relonul Săvinești — Siretul Pașcani: **I. Andreoiu** (Ploiești), Electro Bucovina — Minerul Vatra Dornei: **M. Feciorescu** (Bacău), A.S.A. Cîmpulung — Laminorul Roman: **E. Samoilă** (Bacău), Unirea Săveni — Minerul Gura Humorului: **C. Nistor** (Vaslui), Cetatea Tg. Neamț — Zimbrul Siret: **C. Prepeliță** (Gheorgheni).

SERIA A II-a

Aripile Bacău — Chimia Mărășești 1—0 (0—0), **FEPA 74** Bîrlad — Letea Bacău 1—0 (0—0), Constructorul Iași — Inter Vaslui 0—0, Minerul Comănești — Petrolul Moinești 2—0 (0—0), Luceafărul Adjud — Viitorul Panciu 1—1 (1—0), Energia Gh. Gheorghiu-Dej — Voința-Gloria Odobești 0—3 — Energia fiind suspendată, Mecanica Fină — Metalul Tg. Secuiesc 2—0 (2—0), Victoria Gugești — Proletarul Bacău 1—0 (1—0).

Pe primele locuri : 1. ARIPILE BACĂU 24 p (32—11), 2. FEPA 74 Bîrlad 22 p (24—12), 3. Victoria Gugești 20 p (22—14)... **pe ultimele locuri:** 15. Metalul Tg. Secuiesc 12 p (14—20), 16. Energia Gh. Gheorghiu-Dej 10 p (13—26).

ETAPA VIITOARE: Voința Gloria Odobești — Minerul Comănești: **N. Bîcleș** (Bacău), Letea Bacău — Energia Gh. Gheorghiu-Dej nu se dispută, Inter Vaslui — Aripile Bacău: **S. Moniniciuc** (Rădăuți), Metalul Tg. Secuiesc — Victoria Gugești: **C. Govaci** (Tg. Mureș), Proletarul Bacău — Mecanica Vaslui: **V. Angheloiu** (Bucureșți), Chimia Mărășești — **FEPA 74** Bîrlad: **I. Neagu** (Buzău), Viticultorul Panciu — Constructorul Iași: **M. Teodosiu** (Suceava), Petrolul Moinești — Luceafărul Adjud: **Gh. Vodă** (P. Neamț).

SERIA A III-a

Chimpex Constanța — Metalul Mangalia 3—4 (0—3), Aurul Marmația — Victoria T.C. Galați 4—0 (2—0), Șoimii Cernavodă — Anchora Galați 1—0 (0—0), Voința Constanța — Chimia Brăila 1—0 (1—0), Progresul Isaccea — Cimentul Medgidia — Șantierul Naval Tulcea 1—0 (1—0), Laminorul Brăila — Victoria Tecuci 1—0 (1—0), D.V.A. Portul Galați — Portul Constanța 2—1 (2—0).

Pe primele locuri : 1. METALUL MANGALIA 24 p (26—12), 2. Victoria Tecuci 19 p (27—15), 3. Șantierul Naval Tulcea 19 p (28—17)... **pe ultimele locuri:** 14. Ancora Galați 13 p (18—29), 15. Progresul Isaccea 13 p (17—41), 16. Șoimii Cernavodă 10 p (10—26).

ETAPA VIITOARE: Victoria Tecuci — I.M.U. Medgidia: **Al. Ganea** (Sibotezi), Victoria T.C. Galați — Laminorul Brăila: **C. Dumitrașcu** (Ploiești), Cimentul Medgidia — Chimpex Constanța: **A. Păun** (Bucureșți), Metalul Mangalia — Arrubium Măcin: **D. Bellniș** (Bucureșți), Anchora Galați — Progresul Isaccea: **C. Vornicu** (Iași), Portul Constanța — Șoimii Cernavodă: **A. Sebe** (Bucureșți), Chimia Brăila — D.V.A. Portul Galați: **S. Damian** (Comănești), **S.N. Tulcea** — Voința Constanța: **Gh. Pascu** (Costești).

SERIA A IV-a

Petrolul Băicoi — Chimia Brazi-Ploiești 2—3 (1—1), Unirea Urziceni — Chimia-Victoria Buzău 0—1 (0—0), Petrolul Ianca — Rapid Fetești 2—1 (1—0), Carpați Nehoiu — Victoria Mărășești 2—1 (2—0), Poiana Cîmpina — Tractorul Viziru 2—1 (1—1), Carpați Sinaia — Victoria Lehliu 7—0 (3—0), Minerul Filipeștii de Pădure — Petrolul Berca 4—1 (3—0), Metalul Buzău — A.S.A. Mizil 0—0.

Pe primele locuri : 1. CHIMIA BRAZI 29 p (50—13), 2. Poiana Cîmpina 23 p (35—14), 3. A.S.A. Mizil 21 p (31—16), 4. Chimia Buzău 20 p (34—17)... **pe ultimele locuri:** 15. Unirea Urziceni 10 p (14—27), 16. Victoria Tăndărei 10 p (12—30).

ETAPA VIITOARE: Petrolul Berca — Poiana Cîmpina: **N. Georgescu** (Constanța), Chimia Buzău — Minerul Filipeștii de Pădure: **L. Bratu** (Iași), Tractorul — Petrolul Băicoi: **I. Dima** (Oltenița), Rapid Fetești — Carpați Nehoiu: **F. Scolcaru** (Alexandria), Victoria Lehliu — Metalul Buzău: **D. Vasilescu** (Ploiești), Victoria Tăndărei — Unirea Urziceni: **C. Mezdrea** (Bucureșți), A.S.A. Mizil — Petrolul Ianca: **M. Lăzărescu** (Bucureșți), Chimia Brazi — Carpați Sinaia: **I. Ivan** (Făgăraș).

SERIA A V-a

Mecanică fină Steaua Bucureșți — I.U.P.S. Chitila 1—0 (0—0), I.S.C.I.P. Ulmeni — **I.C.S.I.M.** București 1—0 (1—0), Viitorul Chirnogi — Abatorul București 1—0 (1—0), I.C.P.B. Bolintin Vale — Flacăra roșie București 2—0 (2—0), F.C.M. Giurgiu — Aversa București 1—1 (1—1), Danubiana București — Argeșul „30 Decembrie" 1—0 (1—0), Tehnometal București — Constructorul Călărași 5—0 (1—0), Viscofil București — S.N. Constanța 2—0 (2—0).

Pe primele locuri : 1. MECANICA FINA BUCUREȘTI 27 p (32—5), 2. Danubiana București 22 p (33—17), 3. Abatorul București 19 p (22—17)... **pe ultimele locuri:** 14. Constructorul Călărași 12 p (12—20), 15. Viitorul Chirnogi 12 p (15—34), 16. F.C.M. Giurgiu 11 p (11—22).

ETAPA VIITOARE: Ș.N. Oltenița — Danubiana București: **I. Samoilă** (Galați), ICSIM București — F.C.M. Giurgiu: **D. Miedin** (Craiova), Constructorul Călărași — Viscofil București: **C. Coconeea** (Brăila), Flacăra roșie București — ISCIP Ulmeni: **A. Stan** (Pitești), IUPS Chitila — Tehnometal București: **A. Comănescu** (Bacău), Abatorul București — ICPB Bolintin: **V. Gogu** (Pitești), Argeșul „30 Decembrie" — Mecanică fină Steaua București: **I. Radu** (Craiova), Aversa București — Viitorul Chirnogi: **I. Codrut** (Mangalia).

SERIA A VI-a

Cimenul Fieni — Flacăra-Automecanica Moreni 0—1 (0—0), Dunărea-Venus Zimnicea — Textila Roșiorii de Vede 1—0 (0—0), Minerul Băltați — Oașul Negrești 1—0 (1—0), C.I.L. Sighet — Unio Satu Mare 1—0 (0—0), C.S.M. Cluj-Napoca — Victoria Carei 1—0 (1—0), Minerul Baia Borșa — Bradul Vișeu 3—0 (1—0).

Pe primele locuri : 1. STICLA TURDA 28 p (51—11), 2. C.I.L. Sighet 21 p (25—10), 3. Minerul Borșa 19 p (25—17)... **pe ultimele locuri:** 15. Lăpușul Tg. Lăpuș 11 p (12—24), 16. Victoria Carei 6 p (8—18) — penalizată cu —6 puncte.

ETAPA VIITOARE: Lăpușul Tg. Lăpuș — Minerul Băltați: **R. Abraham** (Zalău), Unio Satu Mare — CEM Cluj-Napoca: **I. Nechi** (Oradea), Minerul Dej — Olimpia Gherla: **N. Pistea** (Mediaș), Minerul Baia Sprie — Cuprom Baia Mare: **I. Mathe** (Reghin), Oașul Negrești — Minerul Băiuț: **I. Galiș** (Oradea), Bradul Vișeu — Stiința Huedin: **S. Ursu** (Suceava), Victoria Carei — Minerul Baia Borșa : **I. Pirlog** (Timișoara), Chimia Tășnad — C.I.L. Sighet: **M. Radu** (Beclean).

SERIA A XI-a

Unirea Alba Iulia — Surianul Sebeș 3—0 (1—0), I.M.I.X. Aiud — Mecanica Alba Iulia 1—1 (0—0), Textila Năsăud — Electromureș Tg. Mureș 2—2 (1—1), Foresta Bistrița — Minerul Bihor 1—0 (1—0), Inter Sibiu — Mureșul Luduș 2—0 (0—0), Minerul Rodna — Unirea Ocna Sibiului 2—0 (0—0), Soda Ocna Mureș — Minerul Peștera 2—0 (1—0), Metalotehnica Tg. Mureș — Metalul Sighișoara 1—2 (0—0).

Pe primele locuri : 1. UNIREA ALBA IULIA 23 p (32—17), 2. Metalul Aiud 20 p (32—11), 3. Inter Sibiu 18 p (23—16)... **pe ultimele locuri:** 14. Mureșul

Cupa F.R.C.

O ETAPĂ DOMINATĂ DE RUTIERII DIN R. D. GERMANĂ

CONSTANȚA, 26 (prin telefon). Zi cu soare și, aici, pe malul mării. Temperatura cu mult mai acceptabilă ca în ajun, cu un vînt relativ cuminte au fost principalele atuuri care au determinat ca disputa celei de a doua zile a tradiționalei competiții internaționale a sportului nostru cu pedale, „Cupa F.R.C." să se desfășurare într-un iureș de-a dr.otul sufocant, de la primul și pînă la ultimul kilometru parcurs. De astă dată, etapa s-a derulat pe ruta **Constanța — Tariverde — Constanța** (96 km), cu startul tehnic de la borna kilometrului 16, loc unde s-a înregistrat și sosirea din etapă. Ritmul debordant al etapei a fost impus, cum era de așteptat, de cicliștii din R.D. Germană în frunte cu excelentul A. Petermann. După doar 10 km de rulaj caravana multicoloră a cicliștilor era fărîmițată în nu mai puțin de 7 plutoane, în primul rulînd în forță 15 rutieri, dintre care 12 din R.D.G., ceilalți trei fiind reprezentanții noștri : **M. Romașcanu și I. Gancea** (Dinamo) **și V. Apostol** (Metalul Plopeni). Cicliștii din Cehoslovacia și Ungaria erau împărțiți în plutoanșele din urmă. Cu puțin înainte de punctul de întoarcere, Apostol „sparge" și este obligat să aștepte mașina atelier. **Primii 48 km ai etapei au fost parcurși în 1h02, ceea ce reprezintă o medie orară de 46 km. Pe ultima porțiune a cursei cicliștii din R.D.G. trag puternic însă Romașcanu și Gancea răspund cu succes tuturor atacurilor dovedind la rîndul lor o bună pregătire. Avantajați numeric cicliștii din R.D.G. reușesc să-și adjudece la sprintul final primele trei locuri : 1. J. Kochler** (R.D.G.), **2. F. Herzog** (R.D.G.), **3. H. Pohl** (Vorwärts Berlin), **4. M. Romașcanu** (Dinamo), **5. S. Frank** (Vorwärts Berlin), **6. I. Gancea** (Dinamo) — toți înregistrați cu timpul de 2h21,03. Marți are loc etapa a treia : Constanța-Negru Vodă-Mangalia-Constanța.

Gheorghe ȘTEFĂNESCU

ÎNOTĂTORI JUNIORI ROMÂNI ÎNVINGĂTORI ÎN ÎNTÎLNIRILE CU REPREZENTATIVELE BULGARIEI

SOFIA, 26 (Agerpres). — În orașul bulgar Tolbuhin s-au disputat meciurile amicale dintre echipele de înot ale juniorilor și junioarelor din România și Bulgaria, în ambele întîlniri victoria revenind sportivilor români. La feminin, echipa României a cîștigat cu 109—55 puncte, iar la masculin scorul a fost de 101—79.

La individual, cea mai bună comportare, în întrecerea feminină, a avut-o Laura Sachelarie, învingătoare în trei probe : 100 m liber, cu timpul de 58:02.1, 100 m fluture — 1:04,7, și 200 m liber — 2:07, la masculin remarcîndu-se Cristian Ponta, de asemenea cîștigător în trei curse: 200 m fluture (2:05,1), 200 m liber (1:57,5) și 400 m liber (4:04,8).

CAMPIOANA LUMII LA CROS, MARICICA PUICĂ

(Urmare din pag. 1)

toarea norvegiancă, multiplă campioană mondială la cros și anul trecut și la maraton. **Cu 400 m înaintea sosirii Waitz a sprintat sec, și-a asigurat un avans de cinci metri, care părea decisiv. Dar Puică și Zaharova au ajuns-o și în momentul acela alergătoarea noastră a sprintat irezistibil, cîștigînd de o manieră categorică.**

Pentru a doua oară Maricica Puică a devenit campioană mondială la cros (a mai cîștigat în 1982, la Roma). În anul 1978 ea a obținut medalia de bronz la individual și, pe cea de aur, după victoria echipei țării. După cursă atleta română a declarat : **„Știam că mă aflu într-o formă deosebită, pentru care m-am pregătit serios. Cînd, în final, mi-am dat seama că Zaharova și Waitz au probleme să mă urmeze, am mai grăbit o leacă și am cîștigat, vă spun sincer, fără un efort în plus... Sînt extrem de fericită. Mă gîndesc, de pe acum, la Olimpiada de la Los Angeles și visez prezența mea pe podium".**

CLASAMENTELE FINALE:

FEMEI (5 km) : **1. MARICICA PUICĂ** (România) 15:56 — **CAMPIOANĂ MONDIALĂ, 2. Galina Zaharova** (U.R.S.S.) la 2 s, **3. Grete Waitz** (Norvegia) la 2 s, **4. Ingrid Kristiansen** (Norvegia) la 8 s, **5. Jafe Furniss** (Anglia) la 14 s, **6. Christine Benning** (Anglia) la 19 s..., **34. Paula Ilie** la 54 s..., **40. Elena Fidatov** la 57 s etc.; echipe: **1. S.U.A. 52 p, 2. Anglia 65 p, 3. Noua Zeelandă 91 p, 4. Irlanda 105 p, 5. Suedia 122 p, 6. România 127 p, 7. Belgia 136 p, 8. Norvegia 154 p, 9. Portugalia 156 p, 10. Canada 177 p, 11. Franța 197 p, 12. Italia 208 p, 13. Spania 225 p, 14. Țara Galilor 245 p, 15. Danemarca 245 p, 16. Scoția 283 p, 17. Irlanda de Nord 342 p.**

SENIORI (12 km): **1. CARLOS LOPEZ** (Portugalia) 33:25 — **CAMPION MONDIAL, 2. Tim Hutchings** (Anglia) la 5 s, **3. Stefen Jones** (Țara Galilor) la 7 s, **4. Pat Porter** (S.U.A.) la 9 s, **5. Wilson Waigwa** (Kenya) la 16 s, **6. Ed. Eyestone** (S.U.A.) la 21 s etc...; echipe: **1. Etiopia 134 p, 2. S.U.A. 160 p, 3. Portugalia 221 p, 4. Kenya 231 p, 5. Italia 254 p, 6. Anglia 269 p.** (în clasament figurează echipele a 28 de țări !).

JUNIORI (8 km) : **1. PEDRO CASACUBIERTA** (Spania) 21:32 — **CAMPION MONDIAL, 2. Doju Tessema** (Etiopia) la 2 s, **3. Giovanni Castellano** (Canada) la 5 s, **4. Belaye Teshome** (Etiopia) la 10 s, **5. Antonio Perez** (Spania) la 16 s, **6. Paul Roden** (Anglia) la 17 s etc.; echipe: **1. Etiopia 21 p, 2. Spania 34 p, 3. Anglia 68 p, 4. S.U.A. 72 p, 5. Canada 101 p, 6. Belgia 116 p** (în clasament figurează echipele a 15 țări).

Victoria româncei a fost obținută de o manieră spectaculoasă

ECOURI DE PESTE HOTARE

Agenția Associated Press notează, între altele : „Maricica Puică, din România, a obținut a doua sa victorie în cadrul campionatelor mondiale de cros. Deținătoare a recordului mondial în proba de o milă, Puică a plasat un atac sec în finalul cursei, depășindu-le clar pe Galina Zaharova (U.R.S.S.) și pe Grete Waitz (Norvegia), ultima ratind astfel un record de 6 victorii în această competiție". De asemenea, agenția France Presse arată : „Victoria româncei Maricica Puică în proba feminină a fost obținută într-o manieră spectaculoasă, ea terminînd cu un sprint puternic, care le-a lăsat fără replică pe Zaharova și Waitz", iar agenția Reuter subliniază : „Pentru a doua oară în trei ani, româna Maricica Puică a reușit s-o învingă pe favorita Grete Waitz la campionatele mondiale de cros, cucerind titlul aproape identic ca la Roma în 1982, cînd a întrerupt seria succeselor consecutive ale campioanei norvegiene".

Maricica PUICĂ (Luca) s-a născut la Iași, la 29 iulie 1950. Are 166 cm și 54 kg. A început să practice atletismul la C.S.M. Iași, iar de peste 10 ani, face parte din clubul bucureștean Olimpia. A fost descoperită în anul 1966 la... cros, de antrenorul **Ion Puică**, devenit ulterior soțul ei. Este recordmană națională, din 1982, în probele de 1500 m — 3:57,48 și 3000 m — 8:31,67 și recordmană mondială la o milă — 4:17,44. A fost de nenumărate ori campioană națională la cros, la 1500 m și 3000 m. În 1982 s-a clasat a doua la C.E. de sală de la Milano la 3000 m — 8:54,26, cît și la cele în aer liber de la Atena, tot la 3000 m — 8:33,33.

Iată evoluția rezultatelor la probele ei de bază, pe pistă:

	1500 m	3000 m
1969	4:35,8	—
1970	4:34,1	—
1971	4:28,8	—
1972	4:28,7	—
1973	4:22,6	9:33,0
1974	4:18,2	9:19,0
1975	4:12,8	—
1976	4:06,1	9:18,4
1977	4:05,1	8:46,44
1978	4:05,13	8:40,9
1979	3:59,8	8:49,1
1980	3:59,3	9:00,2
1981	3:58,29	8:34,40
1982	3:57,48	8:31,67
1983	4:10,91	9:04,20

PE GHEAȚĂ ȘI PE ZĂPADĂ

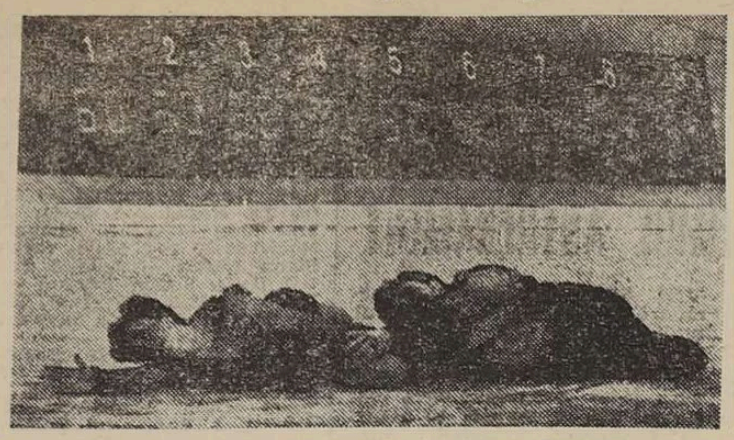

Finalul dansului pe gheață, executat de Jayne Torvill *și* Christopher Dean *pe muzica Bolero-ului lui Ravel, la recentele campionate mondiale de patinaj de la Ottawa, le-a adus nouă note de 6, precum se poate vedea în telefotografia AP-Agerpres. Acesta a fost ultimul concurs oficial al cuplului britanic.*

CAEN. Punct final în întrecerile grupei „B" a campionatului mondial de hochei pentru juniori : finala 1—2 : **Polonia — Austria** 4—2, finala 3—4 : **Japonia — Norvegia** 5—3, finala 5—6 : **Olanda — Franța** 6—4, finala 7—8 : **România — Danemarca 5—3.** În urma acestor rezultate, la ediția următoare a campionatului mondial, Polonia va juca în grupa „A" iar Danemarca va retrograda în grupa „C".

TOKIO. Prima ediție a campionatului Asiei la hochei pe gheață (juniori) s-a încheiat cu succesul Japoniei, care a învins cu 13—4 (6—0, 5—0, 2—4) reprezentativa R.P. Chineze.

★

Cu concursurile de la sfîrșitul săptămînii trecute s-au încheiat întrecerile contînd pentru diferitele „Cupe mondiale" la schi. Iată clasamentele finale : COMBINATA NORDICĂ : **1. Tom Sendberg (Norvegia)** 103 p, 2. Uwe Dotsauer (R.D.G.) 89 p, 3. Geyr Andersen (Norvegia) 82 p, 4. Thomas Müller (R.F.G.) și Aleksandr Prosvirnin (U.R.S.S.) 72 p, 6, Rauno Miettinen (Finlanda) 54 p ; **echipe : 1. Norvegia** 401 p, 2. U.R.S.S. 316 p, 3. R. F. Germania 289 p, 4. R. D. Germană 275 p, 5. Finlanda 260 p, 6. S.U.A. 79 p ; SĂRITURI : **1. Jens Weissflog (R.D.G.)** 230 p, 2. Matti Nykaenen (Finlanda) 217 p, 3. Pavel Ploc (Cehoslovacia) 148 p, 4. Jeffs Hastings (S.U.A.) 123 p, 5. Jiri Parma (Cehoslovacia) 122 p, 6. Primoz Ulaga (Iugoslavia) 120 p ; FOND : **1. Gunde Svan (Suedia)** 145 p, 2. Thomas Wassberg (Suedia) 96 p, 3. Harri Kirvesniemi (Finlanda) 93 p, 4. Tor Haakon Kholte (Norvegia) 86 p, 5. Vladimir Sahnov (U.R.S.S.) 85 p, 6. Nikolai Zimiatov (U.R.S.S.) 84 p ; **femei: 1. Marja Liisa Hamalainen (Finlanda)** 134 p, 2. Raisa Smetanina (U.R.S.S.) 114 p, 3. Anna Jahren (Norvegia) și Kveta Jariova (Cehoslovacia) 102 p, 5. Maria Risby (Suedia) 95 p.

Celelalte clasamente le vom publica într-un număr viitor.

HANDBALISTELE VÎLCENE

(Urmare din pag. 1)

luri, în timp ce adversara sa nu și-a putut trece în cont decît 9 puncte. Iar în final, tandemul **Verigeanu-Török** a marcat cu dezinvoltură golurile care au asigurat echipei din Rm. Vîlcea acest avantaj, care se arată mulțumitor pentru meciul retur, de sîmbătă 31 martie de la Rm. Vîlcea. Vorbind despre cine s-a evidențiat din echipa noastră în acest meci **vom sublinia prestația foarte bună a portarului Cristina Lada-Roună**, excelentă în majoritatea timpului, precum și ambiția, seriozitatea și mobilizarea tuturor jucătoarelor, care și-au făcut pe deplin datoria. Despre acest lucru ne-a vorbit și antrenorul emerit **Constantin Popescu : „Emoțiile debutului într-o astfel de finală și-au pus amprenta pe jocul echipei noastre în prima repriză. Treptat, însă, echipa și-a revenit. Și-a regăsit încrederea în puterea sa de luptă, în lucrurile pe care le știe bine. Și a cîștigat pe merit".** Antrenorul gazdelor, **Robert Schumann**, ne-a spus : **„Echipa română a meritat victoria. Noi avem o formație foarte tînără, care n-a știut să se descurce în fața problemelor tactice puse de adversar. Cred că dacă pierdeam la un gol sau două, scorul ar fi fost mai aproape de raportul de forțe din teren. N-am pierdut speranța cîștigării Cupei. Dorim în orice caz să demonstrăm spectatorilor din România că sîntem o formație de... finală!"**

Cum se vede, cei doi tehnicieni se pregătesc pentru... victorie în jocul de la Rm. Vîlcea ! Ceea ce este firesc. În mod cert, prima șansă o are echipa noastră, care poate învinge și pe teren propriu, așa cum a făcut-o în deplasare, DACĂ ECHIPA VA PREGĂTI BINE ACEST MECI. În retur, pe teren propriu, ea are avantajul de a-și cunoaște acum bine adversara.

ACTUALITATEA ȘAHISTĂ

VILNIUS. Partida a 7-a din **turneul candidaților**, dintre **G. Kasparov** și **V. Smislov**, contînd pentru turneul candidaților la titlul mondial la șah s-a încheiat din nou remiză. Acum, scorul a devenit 4,5 la 2,5 puncte în favoarea lui **Kasparov**. Partida 8-a se va juca miercuri.

SOCI. Partida a șaptea din turneul candidatelor, dintre **Irina Levitina** și **Lidia Semenova** (întreruptă), s-a încheiat remiză. În partida a 8-a, Semenova a cîștigat în 56 de mutări, scorul devenind 4—4.

MOSCOVA. În runda a treia a turneului internațional feminin din capitala Uniunii Sovietice au fost consemnate rezultatele : Titorenko (U.R.S.S.) — Wagner-Michel (R.D.G.) 1—0, Balașova (U.R.S.S.) — Iosseliani (U.R.S.S.) 0,5—0,5, De Armas (Cuba) — Voiska (Bulgaria) 0,5—0,5, Fatalibekova (U.R.S.S.) — Mathe (Ungaria) 1—0, Konopleva (U.R.S.S.) — Zaițeva (U.R.S.S.) 0,5—0,5, Nuțu (România) — Modrova (Cehoslovacia) 1—0, Baumstark (România) — Aharumova (U.R.S.S.) întreruptă.

BARCELONA. Tradiționala anchetă pentru decernarea premiilor „Oscar" la șah, la care au participat 116 ziariști de specialitate din 37 de țări, l-a desemnat pe primul loc pe marele maestru sovietic **Gari Kasparov**, cu 984 puncte, urmat de campionul mondial Anatoli Karpov — 918 puncte.

La feminin, „Oscar"-ul a fost cucerit de suedeza **Pia Cramling**, care a totalizat 847 puncte, fiind urmată de Maia Ciburdanidze — 792 puncte și Nona Gaprindașvili (ambele U.R.S.S.) — 657 puncte.

FOTBAL meridiane

SPANIA (et. 29): Valencia — Atletico Madrid 1—2, Espanol — Zaragoza 0—0, Cadiz — Salamanca 2—0, Real Sociedad — C. F. Barcelona 0—1, Malaga — Sevilla 1—0, Betis — Osasuna 1—0, Real Madrid — Mallorca 2—0, Valladolid — Athletic Bilbao 0—0, Gijon — Murcia 1—1. Pe primele locuri : **Athletic Bilbao și Real Madrid** cu cîte 41 p, **C. F. Barcelona și Atletico Madrid** cu cîte 38 p.

PORTUGALIA (et. 23): Benfica — **Penafiel 8—0**, F.C. Porto — **Farense 7—1**, Portimonense — Sporting Lisabona 0—6, Braga — Varzim 1—1, Agueda — Boavista Porto 0—1, Estoril — Salgueiros Porto 1—0, Rio Ave — Espinho 0—0, Setubal — Guimaraes 2—0. Clasament : **1. Benfica 42 p, 2. F.C. Porto 41 p, 3. Sporting Lisabona 33 p, 4. Setubal 26 p, 5. Braga 25 p, 6. Boavista Porto 24 p, 7. Guimaraes 22 p, 8. Rio Ave 21 p, 9. Varzim 21 p, 10. Portimonense 21 p, 11. Penafiel 18 p, 12. Agueda 17 p, 13. Farense 16 p, 14. Estoril 16 p, 15. Salgueiros Porto 15 p, 16. Espinho 10 p.**

IUGOSLAVIA (et. 23) : Skoplje — Hajduk Split 2—0, Velez — Vinkovici 0—0, Steaua roșie — Radniciki Niș 2—1, Osijek — Tuzla 2—1, Zenica — Zeleznicear Sarajevo 0—1, F.C. Sarajevo — Titograd 0—2, Vojvodina — Pristina 3—0, Ljubljana — Partizan 0—0, Dinamo Zagreb — Rijeka 3—3. Pe primele locuri : **Hajduk Split 29 p, Zeleznicear Sarajevo 28 p, Steaua roșie 27 p.** Pe ultimele : 15—17. Dinamo Zagreb, Ljubljana, Tuzla cîte 19 p. 16. Zenica 17 p.

FRANȚA (et. 32) : Brest — Strasbourg 0—0, Metz — Bordeaux 0—0, Monaco — Sochaux 1—1, Auxerre — Lille 2—0, Paris St. Germain — Nimes 0—0, Toulon — Toulouse 3—2, Lens — Nantes 2—2, Laval — Rouen 0—0, Bastia — Rennes 2—1, St. Etienne — Nancy 1—0. Pe primele locuri : **Bordeaux 44 p, Monaco 43 p, Auxerre 42 p, Paris St. Germain 40 p.** Pe ultimele : 18. Brest 25 p, 19. Nimes 21 p, 20. Rennes 19 p.

U.R.S.S. (et. 3) : Cernomoreț — T.S.K.A. 2—1, Tașkent — Erevan 2—1, Dinamo Moscova — Dinamo Tbilisi 0—0, Zenit — Dnepr 2—0, Jalghiris — Harkov 0—0, Rostov — Alma Ata 3—1, Dinamo Kiev — Torpedo 1—0. (Dinamo Minsk nu a jucat). Pe primele locuri : **Torpedo, Zenit, Dinamo Tbilisi și Dinamo Kiev** cu cîte 4 p.

ARBITRII MECIURILOR DINAMO - LIVERPOOL

U.E.F.A. a transmis ieri numele arbitrilor delegați la cele două jocuri Dinamo — Liverpool din semifinalele Cupei campionilor europeni, după cum urmează :

La 11 aprilie, la Liverpool, arbitrul DAINA (Elveția) **iar la 25 aprilie, la București, arbitrul TRITSCHLER** (R. F. Germania).

TELEX ● TELEX ● TELEX ● TELEX ● TELEX ● TELEX ● TELEX ● TELEX ● TELEX

AUTOMOBILISM ● „Marele premiu al Braziliei", desfășurat pe circuitul de la Jacarepagua, contînd ca prima etapă din noua ediție a C.M. de formula I, s-a încheiat cu succesul pilotului francez Alain Prost (Marlboro McLaren-Porsche) care a parcurs cei 306,891 km (61 tururi) în 1.42:34,192. L-au urmat: finlandezul Keke Rosberg (Williams-Honda) la 40,514 s și italianul Elio de Angelis (Lotus-Renault) la 59,128 s. Alți șase piloți au încheiat cursa după 1, 2 sau chiar 3 tururi. Au terminat întrecerea doar nouă concurenți ! !

CICLISM ● Cursa internațională „Traversarea Belgiei" a revenit rutierului belgian Walter Plackaert, cronometrat pe 204 km în 5.08:00. În același timp a sosit și Rudy Mathijs.

HANDBAL ● În două dintre finalele feminine ale competițiilor continentale au fost înregistrate duminică rezultatele: „C.C.E." (meci tur), la Belgrad: Radnicki — Bayer Leverkusen (R.F.G.) 22—16 (9—8) și „Cupa cupelor", meci tur, la Split: Dalma — Tj Gottwaldov (Cehoslovacia) 26—15 (12—6).

MOTO ● „Marele premiu al Irlandei" la trial, contînd pentru campionatul mondial, a fost cîștigat de belgianul Lejeune (Honda) cu 110 p, urmat de francezul Michaud (Fantic) 140 p și englezul Saunders (SWM) 146 p.

TENIS ● Cehoslovaca Hana Mandlikova a cîștigat turneul de la Dallas dispunînd, în finală, de americanca Kathy Jordan cu 7—6, 3—6, 6—1 ● În finala de dublu a turneului de la Milano, perechea cehoslovacă Tomas Smid și Pavel Slozil a dispus de cuplul Kevin Curren (Africa de Sud), Steve Denton (S.U.A.) 6—4, 6—3.

Redacția și administrația : cod 79773 București, str. V. Conta 16, ef. P.T.T.R. 1, tel. centrală 11.79.70 și 11.50.59, secția coresp. 12.42.28 ; interurban 437 ; telex 10 350 romsp. Tiparul I.P. „Informația". Pentru străinătate abonamente prin ILEXIM — departamentul export import presă P.O. Box 136—137, telex 11 226, București, str. 13 Decembrie nr. 6 : 10 363

R. 1, 2, 3, 4

PROLETARI DIN TOATE ȚĂRILE, UNIȚI-VĂ!

Sportul

ZIAR AL CONSILIULUI NAȚIONAL PENTRU EDUCAȚIE FIZICĂ ȘI SPORT

ANUL XL – Nr. 10 665 | 4 PAGINI – 50 BANI | Miercuri 28 martie 1984

Patru decenii de viață nouă, liberă și prosperă

„EPOCA NICOLAE CEAUȘESCU", EPOCĂ DE MĂREȚE ÎMPLINIRI

Este, în această primăvară, multă lumină, dragoste, recunoștință și mîndrie în inimile și conștiințele tuturor fiilor patriei — români, maghiari, germani și de alte naționalități —, strîns uniți în jurul Partidului Comunist Român, centrul vital al întregii națiuni, al secretarului său general, tovarășul Nicolae Ceaușescu, președintele Republicii Socialiste România, strălucit conducător politic și de stat, ctitorul vieții noi a poporului nostru.

Cu asemenea gînduri și alese sentimente trăim aceste zile care ne apropie tot mai mult de marile evenimente ale acestui an, evenimente ce se vor înscrie cu li-

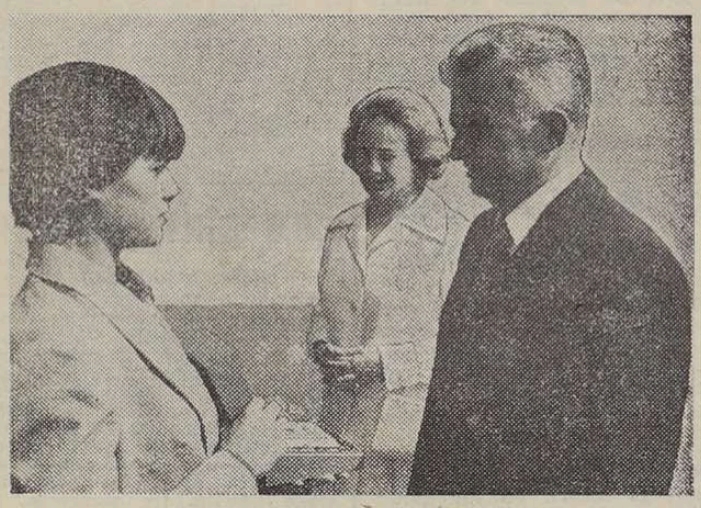

Fierbintele omagiu al sportivilor

tere de aur în istoria țării, în viața poporului și partidului nostru : aniversarea a patru decenii de la victoria revoluției de eliberare socială și națională, antifascistă și antiimperialistă din August 1944, și cel de al XIII-lea Congres al partidului, marii sărbători pe care poporul român le întîmpină, într-o atmosferă de puternică efervescență politică, cu minunate fapte de muncă.

Ne este scump tot ceea ce putem așeza astăzi, după patru decenii de luptă și muncă eroică, în bilanțul de progres continuu, de înflorire a României socialiste. Cifre și date, imagini și fapte din toate domeniile de activitate dovedesc, spre mîndria noastră și în stima tuturor națiunilor, că, într-o perioadă istorică relativ scurtă, România a realizat cît nu a realizat în veacuri de-a rîndul, sporindu-și bogățiile materiale și spirituale, spre bunăstarea și fericirea oamenilor, pentru o viață liberă și plină de demnitate.

Sînt în acest bilanț omagial al celor 40 de ani străluciri cu totul deosebite, succese de o măreție fără seamăn care au făcut ca ultimele două decenii să reprezinte în istoria patriei cea mai fertilă perioadă, perioada cea mai bogată în împliniri din întreaga istorie națională și pe care astăzi poporul a legat-o trainic și pentru totdeauna de numele și fapta secretarului general al partidului, numind-o cu legitimă mîndrie „EPOCA NICOLAE CEAUȘESCU". În această perioadă de glorios avînt pe drumul socialismului și comunismului, poporul român a obținut cele mai mari succese în economie, care a înregistrat un ritm de dezvoltare fără precedent, în continuă înflorire a științei, învățămîntului, culturii ; în acești ani, slujind cu exemplară consecvență țelurile libertății, independenței, păcii și înțelegerii între popoare, România a cucerit cele mai înalte cote ale prestigiului internațional.

Datorăm partidului, personal tovarășului Nicolae Ceaușescu, și filele de cronică a celei mai impetuoase dezvoltări din întreaga istorie a sportului românesc. În aceste două decenii s-a născut și s-a afirmat ca o adevărată „OLIMPIADĂ A SPORTULUI ROMÂNESC" DACIADA, marea competiție națională de masă și de performanță care la ultima ediție, încheiată anul trecut, a angrenat peste 8 milioane de tineri și oameni ai muncii din toate județele țării, contribuind în bună măsură, așa cum a cerut-o secretarul general al partidului, la educarea tineretului, a maselor largi de oameni ai muncii, la dezvoltarea fizică armonioasă și păstrarea sănătății populației. Cele mai viguroase afirmări a cunoscut în acest răstimp și sportul de performanță, sportivii români făcînd dovada deplină a puterii lor de muncă în pregătire, a talentului, a dăruirii și voinței de a învinge, răspunzînd prin performanțe de răsunet internațional condițiilor create, grijii permanente cu care sînt înconjurați. Din 1965 și pînă în prezent, „tricolorii" români au cucerit 83 de medalii (dintre care 17 de aur) la Jocurile Olimpice, 353 (dintre care 86 de aur) la campionatele mondiale și 462 (dintre care 101 de aur) la campionatele europene ; România a ocupat în anul 1983 locul 6 în lume în clasamentul pe națiuni al medaliilor obținute la campionatele mondiale, la sporturile olimpice.

Marile evenimente din acest an ale poporului și partidului nostru prilejuiesc și sutelor de mii de practicanți ai exercițiilor fizice, sportului și turismului de masă, performerilor angajați în acest an într-o intensă pregătire pentru o prestigioasă reprezentare a țării la Jocurile Olimpice de la Los Angeles, la Turneul final al C.E. de fotbal de la Paris, la celelalte mari întreceri, mobilizarea tuturor energiilor, creșterea eforturilor în vederea realizării unor succese pe care să le poată dedica, cu dragoste și recunoștință, aniversării marii sărbători de la 23 August.

„DEDIC, DIN TOATĂ INIMA, TITLUL MONDIAL CELEI DE A 40-a ANIVERSĂRI A ZILEI DE 23 AUGUST"

Campioana lumii la cros, Maricica Puică, a revenit ieri acasă

Florile fac parte, în mod obișnuit, din „decorul" aeroportului de la Otopeni, la fiecare sosire a unei aeronave din toate colțurile lumii. Ieri, parcă mai mult ca în alte asemenea ocazii, flori dintre cele mai frumoase i-au fost oferite **Maricicăi Puică** la reintoarcerea de dincolo de Atlantic, de la campionatul mondial de cros, iar zeci de mîini i-au fost întinse cu căldură, prietenie și bucurie pentru excepționalul său succes la întrecerile de la East Rutherford. Modestă, ca întotdeauna, cu fața numai zîmbet, Maricica Puică abia de mai făcea față întrebărilor care se întretăiau, venind din toate părțile...

„A fost greu, mai greu decît mi-am închipuit, a declarat campioana mondială de cros. **Știam, iată, că traseul avea să fie de 4500 m ; acolo însă am aflat că el măsoară 5050 m ! Și ce traseu ? Probabil să fie cel mai greu pe care am alergat vreodată, în atîtea și atîtea cros-uri. Era acoperit cu o iarbă foarte mare, pînă aproape de glezne, care te împiedica în alergare, iar pe el au fost „plantate" două dune de nisip, un pod de lemn, cît o casă mare, tot felul de alte obstacole, între care și niște baloturi cu paie. Am alergat foarte prudentă, atentă însă la Waitz și la Zaharova, pe care le-am considerat ca principale adversare. Buna pregătire efectuată în această iarnă, m-a ajutat mult să birui toate greutățile traseului, timpul rece și mai ales concurența foarte puternică a atîtor crosiste de mare valoare. În final am primit trofeul „Mărul de cristal" pentru titlul mondial și onorurile cuvenite pentru atletismul românesc. Sînt foarte, foarte fericită pentru că mi-am reprezentat țara cu cinste și sînt încă o dată fericită să pot dedica din toată inima acest titlu mondial celei de a 40-a aniversări a zilei de 23 August, zi care a deschis porțile afirmării multilaterale a talentului și hărniciei românești".**

FOTBALIȘTII NOȘTRI EVOLUEAZĂ AZI ÎN 4 CONFRUNTĂRI INTERNAȚIONALE

Două partide oficiale și două amicale, de verificare

Fotbalul nostru se prezintă astăzi în interesante confruntări, pe patru fronturi, în jocuri oficiale sau de pregătire și verificare. Se poate spune că este o veritabilă trecere în revistă a reprezentativelor soccerului nostru, angajate în meciuri în patru colțuri ale Europei și... Asiei.

Iată tabloul celor patru întîlniri :

BOLOGNA :	Italia	– România, joc în preliminariile olimpice
KUWEIT :	Reprezentativa Kuweitului	– Selecționata divizionară a României
GORZOW WIELKOPOLSKI :	Polonia	– România (echipe de tineret)
BUDAPESTA :	Ungaria	– România, meci-tur în preliminariile C.E. de jun. I

Înregistrăm prin urmare, o continuare a programului de mare intenstitate al fotbalului nostru, pe plan internațional.

Ne exprimăm speranța că jucătorii noștri din cele patru selecționate, înglobînd toate generațiile de fotbaliști de frunte, de la internaționalii consacrați la speranțele noastre, juniorii, vor avea comportări care să confirme frumoasele trepte ale marii performanțe urcate, în ultima perioadă de timp, de reprezentativa României, de Dinamo București și de Universitatea Craiova.

Citiți în pag. 2—3 relatări ale trimișilor ziarului nostru la aceste meciuri.

CAMPIONATELE DE SCHI FOND ALE SENIORILOR

Începînd de astăzi, pe traseele din Valea Rîșnoavei, din apropierea Predealului, se vor desfășura întrecerile **Campionatelor naționale de schi fond ale seniorilor.** În programul competiției (care se va termina sîmbătă) figurează întreceri individuale de 30 și 15 kilometri, precum și cursa de ștafetă 4×10 kilometri. Actuala competiție este ultima de acest gen din sezonul 1983—84 în sporturile pe zăpadă.

Azi, în campionatul feminin de volei

O ETAPĂ CU JOCURI DE MARE INTERES

O foarte interesantă etapă (a 20-a) este programată astăzi în campionatul feminin al primei divizii. Toate partidele sînt deosebit de importante, fie în lupta pentru podium, fie în cea — și mai aspră — pentru evitarea retrogradării. Două întîlniri reținem în primul rînd atenția : **Dinamo** (locul 1) — **C.S.U.-I.M.N. Galați** (locul 3), în care campioanele dețin prima șansă, dar gălățencele (care, în tur, au cîștigat cu 3—0, acasă) speră să facă din nou o figură frumoasă, și **Chimia Rm. Vîlcea** (locul 5) — **C.S.M. Libertatea Sibiu** (locul 2), un meci echilibrat, în care șansele sînt egale, sibiencele putînd să treacă peste avantajul terenului propriu de care beneficiază echipa vîlceană. În Capitală, alte două partide ce se anunță extrem de echilibrate, gazdele — Flacăra roșie și Calculatorul — aflîndu-se într-o ambițioasă cursă pentru îndepărtarea de pozițiile retrogradante. La Constanța, derbyul codaselor, iar la Baia Mare două echipe caută liniștea deplină. Iată programul etapei :

București :	DINAMO	– C.S.U. I.M.N. GALAȚI
	(Sala Dinamo, ora 17)	
	CALCULATORUL	– UNIVERSITATEA CRAIOVA
	(Sala Olimpia, ora 14)	
	FLACĂRA ROȘIE	– ȘTIINȚA BACĂU
	(Sala M.I.U., ora 16,30)	
Rm. Vîlcea :	CHIMIA	– C.S.M. LIBERTATEA SIBIU
Constanța :	FARUL	– PENICILINA IAȘI
Baia Mare :	MARATEX	– CHIMPEX CONSTANȚA

În clasament : **Dinamo** 36 p, C.S.M. **Libertatea** 33 p, C.S.U.-I.M.N. 32 p, Universitatea 31 p, Chimia 31 p, Știința 27 p, Chimpex 27 p, Maratex 26 p, Calculatorul 25 p, Flacăra roșie 25 p, Farul 25 p, Penicilina 24 p.

CUM SÎNT PREGĂTITE BAZELE SPORTIVE PENTRU SEZONUL ÎN AER LIBER ?

Raidul nostru prin cîteva orașe reședințe de județ

Continuăm să prezentăm aspecte din preocupările cluburilor și asociațiilor sportive pentru pregătirea bazelor sportive în perspectiva începerii activității în aer liber. Relatările corespondenților noștri reflectă preocuparea majorității unităților sportive posesoare de terenuri sportive, dar semnalează și unele situații mai puțin plăcute, după cum se va vedea

GALAȚI : REPARAȚIILE ȘI RENOVĂRILE SE AFLĂ ÎNTR-UN STADIU AVANSAT

Gospodarii gălățeni depun eforturi în vederea amenajării, pentru noul sezon, a bazelor sportive. Împreună cu ing. Nicolae Florescu, directorul A.B.S., am întreprins un raid la bazele pe care le administrează, prilej cu care am constatat cu satisfacție că lucrările de reparații și renovări la Complexul sportiv „Dunărea", la sălile de antrenament, bazinele de înot și terenurile de tenis se află într-un stadiu avansat de finalizare. S-au înlocuit filtrele și aparatele de contra-curent la bazinele de înot, s-au reparat sectoarele de atletism la stadionul „Dunărea" (unde s-a amenajat și o pistă de rumeguș) și se lucrează de zor la montarea aparatelor ajutătoare și amenajarea unei săli de forță la Sala sporturilor.

La fel de buni gospodari s-au dovedit și cei de la C.S. Oțelul, datorită hărniciei lor terenul de joc și amenajările auxiliare prezentîndu-se în condiții excelente.

Telemac SIRIOPOL

ORADEA : MULTE LUCRURI BUNE, DAR ȘI ALTELE MAI PUȚIN PLĂCUTE

În municipiul de pe Crișuri, asociațiile sportive au început încă

(Continuare în pag 2-3)

La ICEMENERG București

ACTIVITATEA SPORTIVĂ DE MASĂ SE ÎMBINĂ ARMONIOS CU CEA DE PERFORMANȚĂ

Tehnicianul **Ion Viașu** de la institutul bucureștean ICEMENERG (institutul de cercetări și modernizări energetice) este apreciat pentru exemplul pe care îl oferă în muncă. Este **„un om legat cu sufletul de rostul lui în unitate"** — spunea cineva. Și mai este apreciat pentru ceva : pentru pasiunea pe care fostul canotor de performanță și handbalist, om suplu, înalt, cu privire deschisă, prietenoasă, o are pentru sport. Oamenii l-au ales, pentru aceste calități, președinte al asociației sportive. Îl căutăm, îl găsim și stăm de vorbă. Ce înseamnă munca și sportul în viața tehnicianului din colectivul cercetări-proiectări prin relee, Ion Viașu ?

„Ce să vă spun ? Înseamnă zi de activitate care începe la 5,45 și se încheie pe la ora 21. După ceasurile de producție, urmează problemele sportive. Și sînt destule, dacă vrei să faci ceva". Și la ICEMENERG fapțele dovedesc că se face. O disciplină de mare audiență aici este baschetul. Asociația are o echipă de fete (antrenată de prof. **Gh. Lăzărescu**) în Divizia „A" și o echipă în Divizia „B". E ceva, dacă ținem seama că fetele au fost crescute în echipele de atelier, de secție, în cadrul „Daciadei". Apoi, tinerii din institut au îndrăgit sporturile tehnice. Asociația are o secție de navomodele de nivel internațional (**Vasile Petrache** și soția sa, **Elena**, campioni republicani, **Ioan Oros, Vladimir Goga, Sorin Pîrloagă** — deținători ai unor performanțe care fac cinste Institutului). Oamenii mai iubesc și sporturile de iarnă. Și aflăm că sînt în plină desfășurare campionatele pe asociații din cadrul „Daciadei" la șah și tenis de masă, iar la **„Cupa asociației"** la schi, ajunsă la cea de a 8-a ediție și desfășurată la Sinaia, au participat peste 250 de sportivi. Sportivi, subliniem, în frunte cu secretarul adjunct al comitetului de partid, **Virgil Angelescu**, cu președintele comitetului sindicatului, **Ion Roșculete**, și vicepreședintele **Dumitru Stelescu**, cu alți sufletiști ca **Adrian Dinică, Petre Poenarea, Mihai** și **Gabriela Lavric**. Sport la ICEMENERG mai înseamnă, după cum ne spunea Ion Viașu, **„munca depusă de noi pentru continua dezvoltare a bazei sportive pe care o avem. Pentru că 95 la sută din angajați sînt membri ai asociației. Și nu pe hîrtie...".**

Un om ne vorbește cu pasiune despre... pasiunile colectivului din care face parte. Și faptele îl confirmă.

Viorel TONCEANU

„Cupa Pionierului" la tenis de masă

SIBIUL - PRIMUL LOC ÎN FINALELE PE ȚARĂ

Frumoasa sală a sporturilor din Focșani a găzduit, de vineri pînă duminică, finala pe țară a „Cupei Pionierului" la tenis de masă, competiție organizată sub genericul „Daciadei" de C.N.O.P.. Împreună cu C.N.E.F.S. și cu sprijinul organelor locale. Timp de trei zile, aproape 150 de copii din toate județele țării (minus Brăila) au oferit spectatorilor — care au umplut mereu tribuna — întreceri de toată frumusețea, au demonstrat, multi dintre ei, o adevărată măiestrie în... jonglerii cu mica minge albă de celuloid. Este încă o dovadă că tenisul de masă atrage tot mai mulți copii. De fapt, cei ce au venit la Focșani au constituit ceea ce a ales mai bun sita unui șir de întreceri începînd de la etapa pe clasă. Erau campionii județelor. S-a jucat la opt mese, pe categorii de virstă, în condiții ireproșabile, cu asistență tehnică competentă și interesată în a descoperi talente. Și s-au evidențiat mulți jucători care promit că vor urca treptele performanței. Această au și fost luați în evidența specialiștilor.

După cele trei zile de dispute dîrze, primele trei locuri în clasamente au fost ocupate de : 11—12 ani (f) — **Ramona Predă** (Brașov), Secerin Ilie (Dîmbovița), Ecaterina Ovagiuc (Suceava) ; 11—12 ani (b) — **Alexandru Negrea** (Sibiu), Alexandru Enciu (Ialomița), Marcel Curtea (Maramureș) ; 13—14 ani (f) — **Livia Butiuc** (Caraș-Severin), Cornelia Voicu (Giurgiu), Cristina Buha (Arad) ; 13—14 ani (b) — **Octavian Finață** (Arad), Laurențiu Tincu (Sibiu), Marin Safta (Prahova). În clasamentul pe județe, pe primele trei locuri s-au situat : **Sibiu, Arad, Dîmbovița.** Simbăta seara, pionierii din Focșani au oferit invitaților o surpriză : un frumos spectacol cultural-artistic.

„CUPA STIROM" LA CICLISM

Sub egida „Daciadei", duminică, pe traseul din str. Maior Coravu, a avut loc a IV-a ediție a cursei de ciclism în circuit „Cupa STIROM". După dispute foarte echilibrate, cîștigătorii s-au impus la sprinturile finale.

Rezultate tehnice : **cat. începători** (6 tururi, un tur avînd 1 200 m) : M. Penciu (Olimpia) : **cat. juniori mici** — 10 tururi : N. Pîrșan (Voința) ; **cat. juniori mari** — 15 tururi : V. Rusu (STIROM). În clasamentul pe echipe locul I a revenit echipei C.S.Ș. 1 (antrenor C. Baciu) urmată de STIROM (C. Voicu) și de Voința (I. Gociman).

CONCURS DE CĂLĂRIE LA LUGOJ

La baza hipică din **Lugoj** a avut loc un concurs de verificare a **lotului**, la care au luat parte și călărețiide la **Timiș Izvin** și **C.S.M. Lugoj**. Numeroși spectatori au asistat la întreceri atractive, sportivii, mai ales cei din lot, manifestînd o formă bună în preajma deschiderii sezonului competițional intern și internațional. S-au remarcat **Alexandru Bozan** și **Mircea Neagu**, precum și **I. Ciobanu** (Timiș Izvin). De notat și evoluția promițătoare a juniorului lugojan **Șt. Mocanu** (15 ani), care a făcut parcursul fără greșeală. Următorul concurs va avea loc în luna septembrie, la sfîrșitul sezonului viitoare. (**C. OLARU** — coresp.)

BUCURIILE CABANIERULUI...

Vasile Pavel este unul dintre cei mai cunoscuți și prețuiți cabanieri de pe Valea Prahovei. Îi prejuiesc turiștii care urcă la cabana sa, de la Poiana Secuilor, toți cei care au avut ocazia să-l descopere vocația de admirabil gospodar. Tin, însă, la el, din toată inima — poate cel mai mult — copiii, elevii care fac popas la primitoarea cabană turistă Bucegi cu prilejul excursiilor de la sfîrșit de săptămînă sau în vacanțe.

Printre vizitatorii frecvenți ai cabanei gospodăriteă de Vasile Pavel se află și elevii de la Liceul „Alexandru Sahia" din Capitală. Îi conduce, de fiecare dată, profesorul de educație fizică **Emil Jecu**. Aproape că n-a existat vacanță școlară în care, pentru 7—10 zile, apreciatul dascăl de sport să nu urce și să se oprească cu elevii săi, acolo, la Poiana Secuilor. Cabanierul îi întîmpină cu fața senină, cu mult bucurie și le oferă condiții foarte bune de cazare și masă. Copiii apreciază acest stră dus, își invită deseori amfitrionul la întrecerile lor sportive, la serile culturale pe care el le organizează.

Ce a creat acest liant sufletesc între Vasile Pavel și elevi ? Ne răspunde chiar cabanierul: **„Vedeți... Cine îndrăgește cu adevărat munțele, îndrăgește nu numai frumusețile sale naturale, ci și tot ceea ce omul a amenajat pentru a se simți cît mai bine. Nu, nu, toți oamenii înțeleg să respecte darurile comune ridicate cu atîta trudă; unii scrijelesc mobilierul, alții degradează veselia, foarte multi lasă la plecare o dezordine greu de descris !... Elevii de la «Alexandru Sahia» nu fac nicidodată așa ceva. Se avîntă pe pîrtii, apoi revin în cabană, doar după ce și-au curățat cu grijă echipamentul, pășesc în liniște pentru a nu tulbura odihna celorlalți vizitatori. Cum să nu te bucure prezența unor asemenea copii care ne dau nouă nu numai veselia proprie vîrstei, buna dispoziție, ci și o mare doză de bun simț, de bună purtare, care îi onorează deopotrivă ; pe ei, dar și pe părinții și pe educatorii lor !...".**

Tiberiu ȘTAMA

CUM SÎNT PREGĂTITE BAZELE SPORTIVE ?

(Urmare din pag. 1)

din primele zile ale lunii reparate bazelor sportive. Un exemplu bun îl constituie baza asociației **Voința** Oradea (președinte: **Petre Nicoară**) care are în administrare stadionul cu un teren de fotbal, două de baschet, două de handbal, volei și tenis. Lucrările de amenajare a spațiului de joc acoperit cu zgură s-au terminat ieri. De asemenea, la „Sănătatea" cele nouă terenuri de tenis sînt deja date în folosință, timpul favorabil permițînd acest lucru.

La baza sportivă a clubului Crișul, terenurile de baschet sînt în stare de funcționare, de asemenea cele din Șantul Cetății, administrate de asociația Bihanori „1 Mai".

Situații mai puțin plăcute le întîlnim însă la A.S. Interindustrial (Fabrica de ulei), unde terenul de fotbal nu este impreimuit ca și cel de la asociația Energia, care nu are încă instalații sanitare corespunzătoare. Terenul II de fotbal de la Stadionul Tineretului se află și el într-o stare necorespunzătoare.

Ilie GHIȘA

IAȘI : PENTRU UNII, IARNA N-A CONSTITUIT UN OBSTACOL ; PENTRU ALȚII, IARNA PARCĂ ABIA ÎNCEPE

Pe meleagurile ieșene a fost o iarnă grea, cu geruri mari și multă zăpadă, care s-a prelungit pînă în acest început de primăvară. Cu toate acestea, bunii gospodari ai bazelor din timp măsuri pentru asigurarea celor mai bune condiții de desfășurare a competițiilor sportive în aer liber. A.B.S., care răspunde de cele mai multe baze sportive, a asigurat permanent curățirea terenurilor, astfel că cele din complexul „Copou", inclusiv stadionul „23 August", se prezintă în condiții acceptabile. Stadionul Tineretului, cel al A.S. Constructorul, ca și poligonul de tir cu arcul (C.S. Municipal Iași) arată că în zilele de vară. O situație bună am găsit și la multe școli și licee, unele baze sportive de la institutele de învățămînt superior. La Școala generală 13 (director: Virgil Bragu), terenurile de handbal se prezintă foarte bine, ca și cele de la liceele de informatică „Mihai Eminescu" și „Costache Negruzzi".

Din păcate, am întîlnit și multe aspecte negative, generate de comoditate și lipsa inițiativei, care fac ca bazele sportive să arate ca la începutul iernii. La A.S. Voința, toate cele trei terenuri cu zgură sînt impracticabile, iar la A.S. TEROM, Centrul teritorial de calcul, „Tesătura" și altele, bazele sportive sînt în paragină.

Este de datoria celor care lucrează în mișcarea sportivă să se ocupe cu toată răspunderea de pregătirea și amenajarea bazelor, încît accstea să ofere cadrul adecvat întrecerilor sportive de performanță, precum și celor din cadrul ediției de vară a „Daciadei".

Alexandru NOUR

PLOIEȘTI : TOTUL ÎN STARE DE FUNCȚIONARE

La complexul sportiv Petrolul și la bazele sportive din Parcul Tineretului terenurile de handbal, tenis și fotbal se prezintă foarte bine. De asemenea, se află în stare de funcționare bazele asociațiilor sportive ale școlilor generale 6, 10, 12, 21, 24 și 31, precum și ale liceelor „I.L. Caragiale", „Mihai Viteazul". Industrial nr. 2 și Pedagogic. La asociațiile sportive studențești „Dorobanțul", I.T.A.I. și I.C.I.M., fost revizuite terenurile de fotbal, handbal și volei.

Octavian BĂLTEANU

SIBIU : § POATE DA SĂRTUL

În localitate sesimte apropierea reluării activității în aer liber. Pe stadionul Vința se lucrează la drenarea pistei de zgură (pentru efectuarea probelor la handbal și volei se impune ca terenurile de handbal să fie bine drenate). Tot la A.S. Independența a fost regazonat; la bazele sportive ale Clubului școlar, terenurile de handbal și baschet (cîte două) bituminizate și cele de volei(două) cu zgură sînt gata pentru a găzdui pregătirile și întrecerile elevilor sibieni. La baza sportivă Luceafărul, aparținînd I.S.M. din localitate, totul a fost pregătit pentru a oferi condiții bune de desfășurare meciurilor de handbal din Divizia „B".

Ilie IONESCU

DE LA I.D.M.S.

I.D.M.S. BUCUREȘTI informează cărătorii interesați că magazinul auto nr. I.D.M.S. Pitești, șos. București — Pitești km 110 (telefon 1.26.60) începînd cu prezentului an. autoturismele ARO 10—4, prin transferul opțional al cumpărătorilor înscriși la autoturismul DACIA 1300 pînă la data de depunere a banilor la C.E.C. anterior celei de 31 martie 1983. ARO 10—1 autoturismul ARO 10—1 (cu prelată) indiferent de data depunerii banilor la C.E.C. în cont cu autoturismele DACIA 1300.

I.D.M.S. oferă spre vînzare și autoturisme OLTCIT CLUB (652 cmc) cumpărătorilor cîte au depus pentru DACIA 1300 anterior datei de 31 martie și pentru OLTCIT Special (652 cmc) cumpărătorilor care au depus pentru DACIA 1300 anterior datei de 30 aprilie 1983.

Opțiunile pentru cumpărarea autoturismelor OLTCIT se fac la magazinul auto I.D.M.S. București, str. Valea Cascadelor nr. 24, sector 6, între orele 8—15 (telefon 78.25.46, interior 152).

La prezentarea la magazinul auto Pitești a mandatelor OLTCIT, cumpărătorii vor avea asupra lor cecul pentru autoturismul DACIA 1300, achitarea depunerii și certificatul de la circa financiară de domiciliu din care să rezulte că în ultimii cinci ani nu au dobîndit un alt autoturism, actul de identitate și adeverința de încadrare de la locul de muncă cu precizarea funcției.

ITALIA — ROMÂNIA, UN MECI IMPORTANT PENTRU OLIMPICII NOȘTRI

BOLOGNA, 27 (prin telefon). Miercuri seară, pe „Stadio Comunale" din Bologna, are loc meciul Italia — România din preliminariile J.O., grupa C. Un meci care trezește mult interes, deși gazdele practic nu mai speră în calificarea lor. După totul pot fi surprinși italienii vizează, însă, o revanșă. De ce ? Ei își amintesc de Florența (0—0), de București (1—0 pentru România) în finalele primelor reprezentative din preliminariile C.E. Apoi, la olimpici de acel 0—0 la Brașov.

„Corrierre dello Sport — Stadio", de pildă, prezintă pe spații largi meciul de mîine seară. cu declarațiile lui **Maldini** și **Bearzot** care nu uită de eliminarea italienilor din campionatul european și încearcă acum să găsească scuze pentru egalul de la Florența și înfringerea de la București, dînd un caracter de revanșă meciului la Bologna pentru noua echipă a „azzurrilor". Maldini spunînd că jocul acesta nu înseamnă doar o îmbrăcare a tricolului național.

Lotul gazdelor s-a reunit în două etape (duminică seară și luni dimineață) și este cantonat la hotelul „Corlon" din Bologna. **Lotul comunicat și cuprinde pe internaționalii „A"** care au jucat ultimele partide cu **Mexic (5—0) și Turcia (2—1), de la 4 februarie și, respectiv, 3 martie, cînd au figurat și olimpicii Galli, Righetti, Vierchowod, Bagni, Battistini, Sabato** și **Fanna**. Pentru miercuri sînt incerți **Righetti** și **Nela**, accidentați în meciul de duminică cu Ascoli. fapt pentru care a fost chemat, în ultimul moment. **Tricella** de la Verona.

Jucătorii noștri au urmărit pe „video" un rezumat de 40 minute din meciul Ascoli — Roma, i-au revăzut pe **Conti, Cerezo** și **Falcao**, pe cei patru olimpici de la Roma, dintre care portarul **Tancredi** se pare că va fi titular, rezerva lui fiind **Zenga**, de la Inter.

După călătoria de luni, de la Oradea — Milano, fotbaliștii noștri, cazați la hotelul „Garden", au avut un program de recuperare și odihnă, iar marți seară (ca și italienii, dealtfel) au efectuat un antrenament pe „Stadio Communale", cel pe care se va desfășura meciul. Cu toate eforturile făcute, problema alcătuirii formației rămîne... o problemă. Din motivele anunțate (accidentări) n-au făcut deplasarea **Geolgău, Mulțescu** și **Orac. Iovan** așteaptă avizul medicului ca și **Văetuș** (infecție la piciorul sting). Alți 4—5 jucători acuză o stare gripală. Așadar, formația probabilă pe care o anunțăm poate suporta modificări de ultimă oră.

Jucătorii noștri sînt dornici să-și mențină, totuși, sansele de calificare. Menționăm că în această grupă mai sînt de disputat următoarele jocuri : Olanda — Iugoslavia (4 aprilie). România — Iugoslavia și Olanda — Italia (ambele la 18 aprilie).

Aici, vremea este frumoasă, cu soare strălucitor (luni seară buletinul meteo arăta că în zona Regio Emillia temperatura era de +15 grade). Meciul va începe la ora 18 (19 ora noastră) și va fi condus de arbitrul spaniol **Arminio Sanchez.**

Iată și echipele probabile :

ITALIA: **Tancredi (Zenga) — Tassotti, Vierchowod, Tricella, Bonetti — Bagni, Battistini, Galderisi (Mancini) — Fanna, Iorio, Sabato.**

ROMÂNIA: **Lung — Bărbulescu, Stancu, Iovan (Bumbescu), Ungureanu — Balint, Dragnea, Irimescu, Hagi — Coraș, Cîrțu.**

Constantin ALEXE

Clasamentul grupei C (preliminarii olimpice) înaintea meciului de astăzi :

1. Iugoslavia	4	3	1	0	13—5	7
2. România	4	1	2	1	4—4	4
3. Italia	4	0	3	1	5—9	3
4. Olanda	4	0	2	2	3—7	2

O partidă amicală așteptată cu interes

KUWEIT — SELECȚIONATA DIVIZIONARĂ A ROMÂNIEI

KUWEIT, 27 (prin telefon). Aflată de luni după-amiază în Kuweit, selecționata divizionară de fotbal a României va juca mîine (n.r. astăzi) o partidă amicală cu echipa țării gazdă. În jurul meciului e un mare interes. Un interes explicat de gazdele prin calificarea echipei României în turneul final al campionatului european, ca și prin performantele deosebite obținute de Dinamo București — eliminarea lui Hamburger S.V., a lui Dinamo Minsk și intrarea în semifinalele Cupei campionilor europeni. În consecință, ni s-a explicat că localicnii sînt foarte curioși să-i vadă pe **Cămătaru** și **Augustin**, pe **Bölöni** și **Țicleanu**, pe **Ștefănescu** și **Iorgulescu**. Se conteză pe o asistență maximă în tribunele stadionului **Kazmah**, pe care se va desfășura partida.

Acest meci reprezintă, în cadrul pregătirilor, o etapă de lucru a selecționatei în perspectiva campionatului european din Franța. Demn de menționat este și faptul că selecționabilii dinamoviști, reținuți pînă acum la clubul lor pentru pregătirea dublei manșe cu Dinamo Minsk, participă pentru prima dată în acest an la o acțiune a lotului.

Cîteva cuvinte despre condițiile de desfășurare a jocului. Terenul este excelent, gazonul — excepțional. Să reținem însă temperatura ridicată : 28—30 grade. În garanteză fie spus, localnicii ne-au relatat că numeroase echipe de club europene, printre care olandeze și chiar engleze, au condus jocul în prima repriză, fiind învinse, însă după pauză, cînd nu au mai putut face față căldurii toride. Rămîne de văzut cum vor depăși selecționabilii noștri acest obstacol, în fața unei echipe naționale care a produs o frumoasă impresie la Mundialul din Spania, unde a obținut, între altele, o remiză de luptă (1—1) cu selecționata Cehoslovaciei și un onorabil 0—1 cu aceea a Angliei.

Antrenorii celor două echipe au anunțat următoarele formații probabile :

KUWEIT : Marjan — Flaitah, Mayouf, Jouma, Moubarak — Al-Ghanem, Hassan, Haddad — Anbari, Kamil, Al-Dakheel.

SELECȚIONATA DIVIZIONARĂ A ROMÂNIEI : Moraru — Negrilă, Iorgulescu, Ștefănescu, Rednic — Țicleanu, Bölöni, Klein — Augustin, Cămătaru, Gabor.

Partida va începe la ora 16 ora locală, care este și ora Bucureștiului.

Marius POPESCU

UNGARIA — ROMÂNIA ÎN PRELIMINARIILE C.E. DE JUNIORI I

BUDAPESTA, 27 (prin telefon). Iată-ne la mai puțin de 24 de ore de meciul oficial Ungaria — România din cadrul preliminariilor C.E. pentru juniori I. confruntare decisivă (deși există și returul, de la 11 aprilie, de la Oradea), pentru că de rezultatul de aici, de la Budapesta, va depinde în cea mai mare măsură calificarea în turneul final al competiției (U.R.S.S., luna mai). Luni, în drum spre capitala Ungariei. am trecut și prin localitatea Mako, unde, exact cu trei ani în urmă, în 1981, și tot la un sfîrșit de martie, echipa noastră de juniori a reușit un 0—0 în fața selecționatei țării gazdă. Acel egal a fost, atunci, o premisă a calificării obținute peste două săptămîni la Hunedoara (1—0). Sigur, nimeni nu poate spune că partida de mîine (n.r. azi) este ușoară. Dimpotrivă ! Juniorii unguri din cîte știm de la Paskeni și mai ales din cîte am aflat aici, după sosire, abia așteaptă meciul, dorind să-și ia revanșa, după ultimele înfrîngeri în fața tricolorilor.

La rîndul lor, și jucătorii noștri sînt ferm hotărîți să facă tot posibilul pentru a obține un rezultat bun. **„Vom căuta să-i surprindem pe adversari prințr-un joc ofensiv, dacă vrem să mergem mai departe"** — ne spunea mijlocasul **Mărgărit**, căpitanul echipei. **„Totul e să nu primim gol, pentru ca, la Oradea, să obținem calificarea !"** — sublinia, la rîndul lui, **Mateuț**, omul în care se pun mari speranțe. Ultimul antrenament, condus de **M. Pigulea** și **C. Toma**, a fost axat pe exersarea unor loviturii din faze fixe și repetarea unor scheme tactice. Medicul **E. Cristea** confirma și el, după acest ultim antrenament, că toți jucătorii din lot se află în plenitudinea forțelor.

Meciul, care se va disputa pe stadionul Csepel, va începe cu o oră mai tîrzie decît fusese stabilit inițial, deci la ora **15**, ora Budapestei (**16**, ora Bucureștiului) și va fi condus de arbitrul sovietic **V. Muskavet**. Sînt anunțate următoarele formații probabile :

UNGARIA : Szeiler — Takacs, Pinter, Szelpal, Keller — E. Kovacs, Deak, Vincze — K. Kovacs, Szabo, Zsjinka.

ROMÂNIA : Zlotea — Moldovan. Cîrstea. Drăghici, Bănuță — Bobaru, Mihali, Mateuț. Mărgărit — Achim, Alexandru.

Laurențiu DUMITRESCU

LOZUL MĂRȚIȘORULUI (emisiune specială limitată)

CÎȘTIGURI SUPLIMENTARE DIN FONDUL SPECIAL ACORDATE DE A.S. LOTO PRONOSPORT

AUTOTURISME „DACIA 1300"

LOZURI DE 50.000 lei, 100.000 lei, 5000 lei

Fotbal

„Trofeul fair-play Sportul"

O SPECTACULOASĂ REVANȘĂ : DOAR 3 CARTONAȘE GALBENE !

După nedoritul record înregistrat în etapa a 23-a, cînd s-au acordat trei cartonașe roșii (dintre care unul pe seama lui **Biro I**, trimis la cabine în etapele a 13-a și a 16-a) și 11 galbene, diviziunea „A" s-au răzvanșat în etapa a 24-a. O frumoasă revanșă : **în opt meciuri s-au arătat DOAR TREI CARTONAȘE GALBENE !** Cifră care bate toate recordurile, din ultimii ani (recordul actualei ediții — numai 9 cartonașe în etapa a 10-a) și, în același timp, scoate în evidență faptul că jucătorii primului eșalon au și la acest capitol, al disciplinei, resurse reale pentru a trece cu bine — și din acest punct de vedere — dificilul examen al parcursului actualului campionat, cu etape duminică — miercuri — duminică. Așteptăm reluarea întrecerii de la această „cotă" a sportivității, mai ales că ne apropiem de finiș, cînd ultima linie dreaptă este dominată de pasionantele dispute pentru podium și pentru evitarea retrogradării. Tocmai de aceea așteptăm de la toți jucătorii un fair-play desăvîrșit, disputele sportive, pentru a triumfa cei mai bun. Dezideratе perfect realizabile, exemplul etapei a 24-a fiind mobilizator și stimulator.

Situația la zi în **„Trofeul fair-play Sportul"** este următoarea :

1.	DINAMO	245 p
2— 3.	A.S.A. TG. MUREȘ	215 p
	F.C. ARGEȘ	215 p
4.	DUNĂREA C.S.U.	205 p
5.	S.C. BACĂU	200 p
6— 7.	F.C. BAIA MARE	195 p
	RAPID	195 p
8.	F.C. BIHOR	190 p
9.	JIUL	180 p
10—12.	CHIMIA RM. VÎL.	175 p
	„POLI" IAȘI	175 p
	PETROLUL	175 p
13.	F.C. OLT	155 p
14.	SPORTUL STUD.	145 p
15—16.	CORVINUL	130 p
	SPORTUL STUD.	130 p
17.	C.S. TÎRGOVIȘTE	105 p
18.	UNIV. CRAIOVA	60 p

CE REGULAMENT VALIDEAZĂ JOCUL LA INTIMIDARE ?

Am vizionat, duminică, meciul Minerul Motru — Politehnica Timișoara, din seria a III-a a Diviziei „B"; un meci în care se anunța deosebit de disputat și de mare miză pentru ambele formații. Rezultatul îl cunoașteți : „albi-violeții" (mulți schimbați în bine) s-au impus, firesc, ca foști divizionari „A", pe toate planurile.

Să evidențiem, înainte de toate, atitudinea publicului spectator, care — deși supărat pe echipa favorită — s-a comportat spectaculos, civilizat, bărbătește, recunoscînd, în finalul meciului, că Politehnica a fost mult superioară Minerului. Ei, acești suporteri locali, au dovedit fair-play și față de mica galerie timișoreană, căreia nu i-a stat glasul nici un singur minut. Deci, nota 10 sportivității în tribune.

La polul opus vom situa ceea ce am văzut în teren. Ne așteptam ca echipa locală să-și apere corect șansele, cu acele mijloace permise de regulament (nu de cele interzise în înțelesul bun al cuvîntului), cu dăruire exemplară, așa cum o fac de regulă „micile" echipe cum și este, de fapt, Minerul Motru. Ei bine, ne-a surprins foarte neplăcut, încă din startul partidei, **jocul la intimidare, descurajator, practicat de mulți din jucătorii locali, unele dintre intervențiile lui Gașpar, Catană, Turcaș, Muscalu și, mai ales, ale lui Cojocaru** (mult

O frumoasă recunoaștere a valorii rugbyului nostru

REPREZENTATIVA ROMÂNIEI — PROGRAM COMPLET DE JOCURI CU ECHIPELE ȚĂRILOR MEMBRE ALE „INTERNATIONAL BOARD"!

International Board a stabilit programul de întîlniri al echipei de rugby a României cu țările membre ale acestui for pînă în anul 1992. Astfel, după vizita „XV"-lui scoțian în țara noastră, din luna mai a acestui an, vor urma : ● **1985 — echipa României în Anglia, cu un meci test la 5 ianuarie** ● **1986 — echipa României în Australia și aceea a Scoției în România** ● **1987 — echipa României în Irlanda** ● **1988 — echipele Angliei și Australiei în România** ● **1989 — echipa României în Noua Zeelandă și în Țara Galilor** ● **1990 — echipa Irlandei în România** ● **1991 — echipa României în Scoția** ● **1992 — echipa Țării Galilor în România.**

Iată un onorant și angajant program internațional, care se constituie într-o frumoasă recunoaștere a valorii, a competitivității rugbyului românesc ! Echipa noastră națională va mai susține anual și alte partide, în primul rînd tradiționalele meciuri cu Franța, precum și celelalte jocuri din cadrul Campionatului organizat de F.I.R.A.

„CUPA F. R. C.", ETAPA A III-a

CONSTANȚA, 27 (prin telefon). Participanții la tradiționala competiție ciclistă internațională, „Cupa F.R.C., au luat startul marți în etapa a 3-a : **Constanța — Negru Vodă — Mangalia** (118 km) în condiții tehnice excelente : soare, temperatură plăcută, șosea uscată. Secvența acestei disputate competiții, deși a avut un traseu mai lung decît al etapelor din ajun, nu a reprezentat pentru competitori un motiv pentru rulaj ponderat. Din nou s-a gonit furtunos, din nou plutonul s-a spart, dar după cîțiva kilometri de goană principalii inițiatori ai marii majorități a ruperilor au fost cicliștii din R.D.G. Deși de data aceasta, ținînd seama de lungimea traseului, organizatorii competiției au oprit de a lua startul o parte dintre cicliștii considerați drept mai puțin experimentați (40 din totalul de 110 înscriși în concurs), datorită trenei excesiv de alerte impusă de fruntașii întrecerii, plutonul s-a destrămat în nu mai puțin de opt grupuri după 5 km de fugă. În frunte au rămas să pedaleze doar 17 cicliști, dintre care 5 români iar restul din R.D.G. Acest grup a rulat de aici înainte compact, într-o formație care avea să fie apalaudată de zeci și zeci de spectatori din localitatea Negru Vodă și din stațiunile Mangalia (unde fruntașii aveau un avans de 4:30), din Eforie și Constanța la punctul de sosire. Bătălia pentru sprintul final cu 5 km înainte de sosire a relevat tentativa lui **M. Romașcanu** de a se desprinde în învingător, dar de fiecare dată el a fost anihilat de viguroșii cicliști din națională R.D.G. A cîștigat, din nou, **A. Petermann** cu timpul de 2h56:08 — medie orară 40,200 km, urmat de **2. F. Herzog** (ambii din R.D.G.), **3. R. Ingo, 4. M. Prix** (Vorwärts Berlin), **5. H. Groger** (R.D.G.), **6. M. Romașcanu** (Dinamo). Miercuri are loc etapa a 4-a pe ruta Constanța — Mangalia — Constanța (80 km).

Gheorghe ȘTEFANESCU

CONCURS PREOLIMPIC DE TIR

LOS ANGELES. Între 10 și 17 aprilie, circa 500 de sportivi din 50 de țări de pe toate continentele vor lua parte la competițiile preolimpice de tir. Întrecerile se vor desfășura pe poligonul din „Prado Recreation Park" din apropiere de Chino, localitate situată la 70 de kilometri est de Los Angeles, gazda Olimpiadei a XXIII-a.

„SULIȚA DE AUR"

STOCKHOLM. Un juriu format din antrenori și ziariști specialiști în atletism au acordat trofeul **„Sulița de aur"** atletei finlandeze **Tiina Lillak**, campioană mondială și deținătoare a recordului lumii cu 74,76 m.

OTILIA BĂDESCU — ÎN FRUNTEA „TOPULUI" EUROPEAN AL CADETELOR LA TENIS DE MASĂ

În ultimul număr al Buletinului A.I.P.S. pentru tenis de masă se dau publicității noile „topuri" europene, alcătuite pe baza rezultatelor din anul trecut. La cadete, în fruntea ierarhiei se află **„noul star al tenisului de masă românesc, un indiscutabil lider"**, tînăra campioană europeană **Otilia Bădescu.** Pe locul 13, **Anca Cheler.** La seniori continuă să se afle pe primul loc **Mikael Appelgren** (Suedia), în timp ce la feminin a trecut în frunte noua cîștigătoare a concursului „Europa Top 12", cehoslovaca **Marie Hrachova.** Două locuri a urcat și sportiva noastră **Maria Alboiu,** ea situîndu-se acum pe poziția a 24-a. La juniori conduce **Jan-Ove Waldner** (Suedia) — locul 2 la seniori, în clasament figurînd și **Vasile Florea** (11) și **Cristian Tiugan** (19).

TREI LUPTĂTORI JUNIORI, PE LOCUL I ÎN POLONIA

În turneul internațional de lupte greco-romane rezervat juniorilor de la Walbrze (Polonia) tinerii sportivi români **Nicolae Onică** (52 kg), **Nicolae Ștefan** (57 kg) și **Cristian Albuț** (100 kg) s-au clasat pe locul I la categoriile respective. Pe echipe selecționata română a ocupat locul doi din șapte formații participante.

ACTUALITATEA ȘAHISTĂ

MOSCOVA. Runda a patra a turneului feminin : Țitorenko — Modrova întreruptă. Așkamurova — Nuțu 1—0, Mathe — Baumstark 0,5—0,5, Fatalibekova — Zaiteva 0,5—0,5, Voiska — Konopleva 0,5—0,5, Ioseliani — de Armas 1—0, Wagner Michel — Balașova 1—0.

BLED. Turneul internațional de aici, desfășurat în sistem elvețian, a fost cîștigat de maestrul iugoslav **Gojko Mesinger,** cu 7,5 p urmat de Șahovici, Damjanovici, Petrovici, Rajici, Murkici — cîte 7 p, Traian Stanciu (România), N. Nikolici — cîte 6,5 p etc. În ultima rundă, Stanciu a remizat cu Nipici. Turneul feminin, disputat în aceeași localitate, a revenit maestrei iugoslave **Zorica Nikolin,** cu 7,5 p, secundată de Dragasevici, cu 7 p.

SARAJEVO. După consumarea a 6 runde, conduce maestrul iugoslav Drajko — 4 p, urmat de Korcinoi — 3,5 p (1), Iusupov — 3,5 p etc. În runda a 6-a, Drajko a cîștigat la Velimirovici, Dizdar la Lobron, Timman a remizat cu Korcinoi.

SEGĂRCEANU A CÎȘTIGAT TURNEUL DE LA CLUBUL „FOREST HILLS" DIN PARIS

Campionul nostru de tenis, **Florin Segărceanu** a participat săptămîna trecută la turneul de la Paris, inclus în calendarul „Marelui Premiu Volvo" și organizat de clubul de tenis „Forest Hills" din capitala Franței. Favorit nr. 1 a fost francezul **Georges Goven,** iar **Segărceanu** a figurat cap de serie nr. 2. La capătul unor meciuri de bun nivel, în care specialiștii prezenți au apreciat jocul în viteză și reteurile de backhand, Segărceanu a terminat învingător în finala cu peruanul Araya, întrecîndu-l cu 6—3, 2—6, 6—3. În partidele anterioare, Segărceanu i-a învins cu 6—2, 7—5 pe Yunnis (S.U.A.) și cu 6—2, 6—2 pe Goven.

Florin Segărceanu se antrenează acum în București, pînă la mijlocul săptămînii viitoare. Apoi va debuta în noul sezon de turnee în aer liber. Mai întîi în Italia, la Bari, după care va aborda tradiționalele turnee de pe Coasta de Azur : Nisa, Monte Carlo și Aix en Provence. În ordine. Segărceanu figurează pe tablourile principale la turneele de la Hamburg (R.F. Germania) și Roma. În sfîrșit, unul din marile examene ale sezonului : turneul de la Roland Garros.

PE GHEAȚĂ ȘI PE ZĂPADĂ

GRENOBLE. În etapa a cincea a **Turneului de hochei pe gheață** care se desfășoară în acest oraș, au fost înregistrate rezultatele : **R.D. Germană — România** 11—4 (3—1, 3—3, 5—0). Au marcat: Radant 3, Graul 3, Lempio, Ludwig, Steinbock, Frenzel și Kunhnke, respectiv Tureanu, Antal, Solyom și Chiriță. În celelalte jocuri: **Elveția — Japonia** 7—3, **Olanda — Franța** 7—4, **R.P. Chineză — Ungaria** 7—3.

Marți, echipa României a învins Japonia cu 9—4 (1—0, 4—3, 4—1) prin golurile realizate de Solyom 3, Cazacu 2, Pisăru, Hălăucă, Gereb și Nistor. Pentru niponi au marcat : Azuma 2, Hoshino și Iwamoto.

● Publicăm, în continuare, clasamentele „Cupei mondiale" la schi la încheierea sezonului competițional *1983/84*: **BĂRBAȚI: CLASAMENTUL GENERAL: 1. Pirmin Zurbriggen (Elveția)** 256 p, 2. Ingemar Stenmark (Suedia) 221 p, 3. Marc Girardelli (Luxemburg) 217 p, 4. Andreas Wenzel (Liechtenstein) 191 p, 5. Anton Steiner (Austria) 145 p, 6. Franz Heinzer (Elveția) 128 p; **SLALOM SPECIAL: 1. Girardelli** 120 p, 2. Stenmark 107 p, 3. Franz Gruber (Austria) 82 p, 4. Petar Popanghelov (Bulgaria) 71 p, 5. Bojan Krizaj (Iugoslavia) 66 p, 6. Wenzel 60 p; **SLALOM URIAȘ: 1. Stenmark** 115 p (4 victorii), 2. Zurbriggen 115 p (3 v), 3. Hans Enn (Austria) 105 p, 4. Girardelli 92 p, 5. Juri Franko (Iugoslavia) 68 p, 6. Hubert Strolz (Austria) 65 p; **COBORÎRE: 1. Urs Räber** (Elveția) 94 p, 2. Erwin Resch (Austria) 91 p, 3. Bill Johnson (S.U.A.) 87 p, 4. Franz Klammer (Austria) 79 p, 5. Steve Podborski (Canada) 76 p, 6. Helmut Höflehner (Austria) 74 p ; **PE NAȚIUNI: 1. Austria** 1205 p, 2. Elveția 1116 p, 3. Suedia 437 p, 4. Italia 351 p, 5. Iugoslavia 276 p, 6. Liechtenstein 239 p, 7. S.U.A. 237 p, 8. Canada 166 p, 9. R.F. Germania 118 p, 10. Franța 76 p; **FEMEI: CLASAMENTUL GENERAL: 1. Erika Hess (Elveția)** 247 p, 2. Hanni Wenzel (Liechtenstein) 238 p, 3. Tamara McKinney (S.U.A.) 194 p, 4. Irene Epple (R.F.G.) 178 p, 5. Michela Figini (Elveția) 166 p, 6. Christin Cooper (S.U.A.) 161 p; **SLALOM SPECIAL: 1. Mc. Kinney** 110 p, 2. Roswitha Steinrer (Austria) 100 p, 3. Perrine Pelen (Franța) 90 p, 4. Hess 89 p, 5. Rosa Maria Quario (Italia) 77 p, 6. Dorota Tlalka (Polonia) 70 p; **SLALOM URIAȘ: 1. Anita Wachter** (Austria) 191 p, 2. Vreni Schneider (Elveția) 170 p, 3. Ulrike Maier (R.F.G.) 78 p, 4. Corinne Engster (Elveția) 75 p, 5. Heidi Wiesler (R.F.G.) 60 p, 6. Anita Braunagger (Austria) 60 p; **PE NAȚIUNI: 1. Elveția** 912 p, 2. S.U.A. 564 p, 3. Austria 550 p, 4. R.F. Germania 499 p, 5. Franța 397 p, 6. Liechtenstein 282 p, 7. Canada 249 p, 8. Italia 158 p, 9. Iugoslavia 75 p; **CLASAMENTUL GENERAL — MIXT: 1. Elveția** 2028 p, 2. Austria 1755 p, 3. S.U.A. 801 p, 4. R.F. Germania 617 p, 5. Liechtenstein 521 p, 6. Italia 509 p, 7. Franța 473 p, 8. Suedia 439 p, 9. Canada 415 p, 10. Iugoslavia 351 p etc.

PeGLOB

ALGERIA. Cu prilejul unei conferințe de presă ținute la Alger, unde a efectuat o vizită de două zile, președintele Comitetului internațional olimpic, **J.A. Samaranch,** a declarat că la **Olimpiada de Vară de la Los Angeles** și-au anunțat participarea **sportivi din 140 de țări.** În ceea ce privește **Olimpiada de vară din anul 1992,** președintele C.I.O. a arătat că au fost primite candidaturile a 7 orașe: **Paris, Delhi, Stockholm, Amsterdam, Rotterdam, Barcelona și Brisbane.**

ELVEȚIA. Cea de a treia ediție a „Cupei Alpilor" la montgolfiere, desfășurată pe platoul Valaisan, la Crans Montana, a fost cîștigată de aeronautul francez **Pascal Trouttet,** învingător și anul trecut. Concurenți din Anglia, Franța, R.F. Germania, S.U.A., Ungaria etc trebuiau să urmărească un balon („vulpe") și să aterizeze cît mai aproape de el. Se spune că această urmărire a fost foarte spectaculoasă și plină de peripetii...

U.R.S.S. Întrecînd, la Moscova, cu 11—4 pe hocheiștii de la Sibir, formația T.S.K.A. și-a asigurat punctele necesare pentru a putea fi considerată campioană a țării, chiar cu cîteva săptămîni mai înainte de a se încheia această populară competiție. La această ediție a campionatului T.S.K.A. Moscova a obținut, pînă acum, 34 de victorii, Cu acest nou succes, în palmaresul clubului moscovit figurează 27 de titluri unionale, dintre care opt realizate consecutiv !

R.P. CHINEZĂ. În a doua jumătate a lunii viitoare, la invitația forului chinez de specialitate, membrii lotului de tir cu arcul ai Uniunii Sovietice vor efectua un turneu în R.P. Chineză. Ei vor lua parte la mai multe concursuri, între care și cel internațional, de amploare, de la Nanning.

R.F. GERMANIA. Fostul ciclist **Siegfried Adler,** deținător, în 1968, al recordului de o oră pe un velodrom acoperit (46,847 km în luna august), aflînd de intenția italianului Moser de a încerca să-i doboare recordul, i-a adresat acestuia o scrisoare deschisă, din care spicuim: **„...După spectaculoasele recorduri de la Mexico nu mă îndoiesc că vei reuși și în noua tentativă și mă gîndesc că vei face cu cel puțin doi kilometri mai mult ca mine. Îți dorese mult succes !".** Tentativa lui Moser, anunțată pentru începutul lunii februarie, pe velodromul de la Bercy (Paris) a fost însă amînată. Gestul lui Adler ni se pare, oricum, plin de sportivitate !

FRANȚA. Semifinalele campionatului național de fotbal al juniorilor mici au fost programate în ziua de 14 iunie, la Strasbourg și Saint Etienne, în deschidere la meciurile din campionatul european R.F. Germania — Portugalia și, respectiv, România — Spania.

TELEX • TELEX • TELEX • TELEX

BASCHET ● Turneul feminin de la Beijing: „1 August" (R.P. Chineză) — Polonia 84—74, R.P. Chineză — Japonia 87—46 ● Maccabi Tel Aviv a dispus de Hapoel Ramat Gan (87—81) și a cîștigat astfel pentru a 25-a oară titlul de campioană a Israelului.

CICLISM ● A 10-a ediție a „Trofeului Pantalica", desfășurată în Italia, în regiunea Syracuza, a fost cîștigată la sprint de rutierul italian Pierino Gavazzi, care a parcurs 183 km în 4.40:00. În același timp au mai sosit încă nouă alergători.

GIMNASTICĂ ● O delegație sportivă din R.P. Chineză va efectua un turneu de mai multe concursuri în Uniunea Sovietică.

TENIS ● Turneul de la Boca West (S.U.A.), din cadrul „Marelui premiu — Volvo": Davis (S.U.A.) — Clerc (Argentina) 6—1, 6—3, Giammalva (S.U.A.) — Van Nostrand (S.U.A.) 6—1, 6—3, Odizor (Nigeria) — Taroczy (Ungaria) 7—6, 7—5 ● Clasamentul în „Marele premiu — Volvo": 1. McEnroe 775 p (3 turnee), 2. Connors 708 p (4), 3. Lendl 577 p (3), 4. Edberg 450 p (2), 5. Smid 392 p (6), 6. Teltscher 298 p (5) etc. ● Clasamentul circuitului feminin : 1. Chris Evert și Hana Mandlikova cîte 200 p, 3. Zina Garrison 180 p, 4. Kathy Jordan 110 p, 5. Carling Bassett și Pam Shriver cîte 90 p, 7. un grup de opt jucătoare, între care și Virginia Ruzici, cu cîte 60 p.

TENIS DE MASĂ ● La Phenian, în meciuri amicale: R.P.D. Coreeană — Cuba 5—0 la bărbați și 3—1 la femei ● Finala masculină a C.C.E., desfășurată la Ostrava: Tj Vitkovice — T.T.C. Simex Julich (R.F.G.) 3—5.

VOLEI ● Joc amical masculin, la Belo Horizonte: Brazilia — Japonia 3—1 (—12, 9, 8, 2) ! !

FOTBAL meridiane

● NOUTĂȚI DIN ANGLIA ● „CUPA LIBERTADORES" ÎN PLINĂ DESFĂȘURARE ● NUMEROASE VEDETE — ABSENTE

AZI se va rejuca finala „Cupei ligii engleze", între echipele ***F.C. Liverpool și Everton*** (toți din Liverpool). După cum se știe, duminică cele două formații au terminat la egalitate (0—0), după prelungiri, în jocul desfășurat pe stadionul „Wembley", din Londra. Întîlnirea de azi va avea loc la Manchester. Și fiind vorba tot de soccerul britanic vom aminti că în cadrul campionatului insular, la 4 aprilie, la Londra, va avea loc un meci interesant, din punctul nostru de vedere, în care se vor întîlni echipele **Angliei și Irlandei de Nord,** viitoare adversare ale reprezentativei României în preliminariile C.M. Din lotul englez fac parte și doi jucători de la Liverpool : **Kennedy** și **Lee.** Dintre vedetele engleze mai figurează în lot **Shilton** (Southampton), **Rix, Sansom, Mariner, Woodcock** (toți de la Arsenal), **Francis** (Sampdoria Genova), **Walsh** (Luton). Tot în Anglia a fost dată publicității lista celor mai buni fotbaliști profesioniști din 1983. În frunte se află doi jucători de la Liverpool: galezul **Ian Rush** și scoțianul **Graham Souness.** Ei sînt urmați de **Bryan Robson,** căpitanul echipei Manchester United și de **Kenny Dalglish** (F.C. Liverpool). Pe primele locuri în clasamentul tinerilor figurează **Paul Walsh** (Luton), urmat de scoțianul **Steve Nichol** (F.C. Liverpool) și **Steven Hodge** (Nottingham Forest). Precum se vede, viitoarea adversară a dinamoviștilor bucureșteni are un mare număr de jucători bine cotați.

● MECIURILE din cadrul „Cupei Libertadores" (un campionat intercluburi al Americii de Sud) sînt în plină desfășurare. În grupa I, **Olimpia** (Paraguay), după ce a învins cu 2—1 pe Estudiantes (Argentina), a trecut în fruntea clasamentului (5 p), înaintea lui Independiente (Argentina) 3 p și Estudiantes (Argentina) 2 p. În grupa a II-a, Blooming (Bolivia) a fost învinsă cu 2—1 pe teren propriu de **Universidad Catolica** (Chile), care a trecut în fruntea clasamentului, avînd 4 p (3 j) și fiind urmată de Bolivar (Bolivia) 3 p (2 j). În grupa a V-a, Deportivo Portuguesa (Venezuela) a învins cu 4—0 pe Melgar (Peru). Pe primele locuri: **Portuguesa** și **Universite Los Aucles** (ambele din Venezuela), cu cîte 4 p (3 j). La Portuguesa joacă fostul internațional brazilian **Paulo Cesar,** care, în ultimul meci, a marcat un gol.

● ÎN PRELIMINARIILE C.M. (zona Americii de Sud) s-a făcut o modificare în ceea ce privește regulamentul de desfășurare. Această zonă va da patru echipe pentru turneul final din Mexic: cîștigătoarele celor trei grupe, plus încă una. Inițial, cea de a 4-a calificată ar fi fost cîștigătoarea unui turneu cu participarea formațiilor clasate pe locurile secunde din grupe. Acum s-a adoptat un alt regulament : se vor juca semifinale între formațiile clasate pe locul al doilea, iar din grupa „A" (Argentina, Columbia, Venezuela, Peru), considerată cea mai puternică, se va califica în semifinale și a treia clasată. Iată formula de desfășurare pentru desemnarea celei de a patra participante în turneul final: **a doua clasată din grupa „B" cu a doua clasată din grupa „A"; a treia clasată din grupa „A" cu a doua clasată din grupa „C".** Învingătoarele se vor întîlni în finală, iar cîștigătoarea se va califica pentru C.M. din Mexic.

● INTERNAȚIONALUL vest-german **Karl-Heinz Rummenigge** nu va juca în meciul amical de azi dintre echipele R.F.G. și U.R.S.S., programat la Hanovra. El este gripat și a jucat cu febră în partida de sîmbătă, pe care echipa sa, Bayern München, a pierdut-o cu 3—0, la Mönchengladbach. Nici **Michel Platini** nu a jucat duminică la Juventus, fiind suspendat o etapă. La Udinese a lipsit celebrul brazilian **Zico,** ușor accidentat. **Bernd Schuster** (C.F. Barcelona) nu va evolua cel puțin pînă la sfîrșitul campionatului spaniol (29 aprilie), în urma unei fracturi suferite la degetul unui picior, în meciul de campionat cu Real Sociedad, cîștigat de Barcelona cu 1—0, în deplasare. Prin urmare, mai mult ca sigur că în asemenea condițiuni Schuster nu va fi selecționat în lotul vest-german în vederea turneului final al C.E.

Redacția și administrația : cod 79773 București, str. V. Conta 16, of. P.T.T.R. 1, tel. centrală 11.79.70 și 11.50.59, secția coresp. 12.42.28 ; interurban 437 ; telex 10 350 romsp. Tiparul I.P. „Informația". Pentru străinătate abonamente prin ILEXIM — departamentul export import presă P.O. Box 136—137, telex 11 226. București, str. 13 Decembrie nr. 6 ; 10 363 R. 1, 2, 3, 4

PROLETARI DIN TOATE ȚĂRILE, UNIȚI-VĂ !

Sportul

ZIAR AL CONSILIULUI NAȚIONAL PENTRU EDUCAȚIE FIZICĂ ȘI SPORT

ANUL XL – Nr. 10 666 | 4 PAGINI – 50 BANI | Joi 29 martie 1984

Fotbaliștii români pe cele 4 „fronturi" internaționale

Angajați „pe patru fronturi" (olimpici, seniori, tineret și juniori), fotbaliștii români au trecut cu bine examenul de ieri. **In fruntea rezultatelor se situează VICTORIA ECHIPEI OLIMPICE LA BOLOGNA. O victorie care reanimă lupta pentru Los Angeles și care anunță o sosire strînsă, în care primul obstacol, indirect, este cel de la 4 aprilie (Olanda – Iugoslavia).** Dacă olandezii vor obține victoria în acest meci, atunci derbyul pentru cîștigarea grupei se va juca la 18 aprilie la București, între România și Iugoslavia o adevărată finală a acestei grupe. Pînă atunci, însă, să așteptăm jocul din Olanda.

Ieri, pe cele patru fronturi ale fotbalului :

Bologna : **Italia – România 1–2 (1–1).**

Kuweit : **Kuweit – Selecționata divizionară 0–0.**

Gorzow W. : **Polonia – România (tin.) 0–0**

Budapesta : **Ungaria – România (jun.) 1–0 (0–0).**

Alba Iulia : **România – U.R.S.S. (jun. II) 2–1 (1–0)**

SELECȚIONATA DIVIZIONARĂ a încheiat cu 0–0 meciul de pregătire în compania Kuweitului.

„TINERETUL" a reușit să țină în șah echipa similară a Poloniei.

JUNIORII au pierdut în penultimul minut, **dar păstrează șanse de calificare la turneul final U.E.F.A.**

Victorie prețioasă a „olimpicilor" noștri la Bologna

ROMÂNIA – ITALIA 2-1 (1-1)

BOLOGNA, 28 (prin telefon). Cu toate eforturile depuse, antrenorii noștri nu au putut alinia o formație completă, Văetuș n-a putut fi recuperat, iar Irimescu și Coraș au jucat cu febră. **În pofida acestei situații, lotul olimpic al țării noastre, printr-o dăruire totală, a învins toate obstacolele și, luptînd exemplar, a reușit să obțină, pe Stadio Comunale din Bologna, o victorie prețioasă, în fața olimpicilor italieni, de fapt — cu două-trei excepții — viitoarea formație a lui Bearzot, prezent și el, de cîteva zile, aici.**

ITALIA 1 (1)
ROMÂNIA 2 (1)

Stadio Comunale ; teren excelent ; **timp frumos** (repriza a doua – în nocturnă) ; **spectatori** – circa 10 000. **Șuturi :** 15–14 (pe poartă : 3–6). **Cornere :** 8–1. **Au marcat :** IRIMESCU (min. 15), BAGNI (min. 36), BALINT (min. 75).

ITALIA : Tancredi – Vierchowod, Righetti, TASSOTI, BONETTI – Bagni, Sabato (min. 68 Massaro), BATTISTINI – FANA, Monelli, Mancini (min. 68 Iorio).

ROMÂNIA : Lung – ZARE, STANCU, IOVAN, UNGUREANU – Bărbulescu (min. 74 Balint), Dragnea, Irimescu (min. 76 Lăcătuș) – HAGI, CÎRȚU, Coraș.

A arbitrat bine A. Sanchez (Spania).

Cartonașe galbene : VIERCHOWOD, BĂRBULESCU, HAGI.

După cîteva minute în care fotbaliștii noștri au pasat bine balonul, gazdele au inițiat primul atac în min. 5 și au șutat pentru prima oară la poartă în min. 9 (Battistini), pentru ca după două minute Cîrțu să-l imite. **În continuare, Lung** se remarcă la trei centrări înalte și, **în min. 15, spre consternarea celor 10 000 de spectatori, fotbaliștii noștri au deschis scorul : Zare (excelent pe postul de fundaș lateral), a șutat, balonul l-a lovit pe Vierchowod, a deviat spre partea stîngă și IRIMESCU, jenat de Bagni, a reușit să scape de acesta și, cu un șut puternic, din unghi, de la 10 metri, l-a învins pe Tancredi.** Am avut

Constantin ALEXE

(Continuare în pag. 2-3)

Kuweit — Selecționata divizionară 0-0

O „REMIZĂ" DE MARE LUPTĂ

KUWEIT, 28 (prin telefon). Meci foarte greu pentru selecționata divizionară română, care a întîlnit un adversar puternic, cu jucători foarte tehnici și foarte rapizi, dintre care nouă fotbaliști au evoluat la turneul final al C.M. din Spania.

Din punct de vedere al verificării stadiului de pregătire a jucătorilor noștri în perspectiva turneului final al C.E. din Franța, se poate aprecia că ei au făcut un test util tocmai datorită dificultății lui.

Meciul în sine a avut două reprize cu o fizionomie net deosebită. În primele 45 de minute partida a fost echilibrată, fotbaliștii români controlînd totuși jocul printr-o evidentă maturitate tactică, ei avînd și două ocazii mari de a înscrie prin Cămătaru (min. 25) și Augustin (min. 37). Nu e mai puțin adevărat însă că și gazdele puteau marca în min. 10,

Marius POPESCU

(Continuare în pag. 2-3)

STADIONUL – ȘCOALĂ A EDUCAȚIEI

SPORTIVII DE LA TRACTORUL SÎNT MÎNDRI DE APARTENENȚA LOR LA COLECTIVUL MUNCITORESC AL MARII CITADELE

Cînd vorbești cu performerii și activiștii clubului brașovean Tractorul, înțelegi imediat legătura lor sufletească cu marea cetățuie muncitorească și constați cu satisfacție cît de mult se mîndresc sportivii cu apartenența lor la această vestită uzină și la unitatea ei sportivă cu îndelungată tradiție. Activiști cu munci de răspundere ai clubului și-au făcut un bun obicei din preocuparea pentru educarea sportivilor, astfel ca **„spiritul muncitoresc al celor ce produc tractoare să se transfere și în conștiința tinerilor performeri care, pe stadioane și în săli, pun și ei o cărămidă la creșterea prestigiului uzinei noastre"** — cum atît de frumos se exprima președintele clubului, **Petre Dumitrescu.**

Ni se pare interesant să semnalăm cîteva inițiative care vizează latura educativă și care, prin faptul că au fost elaborate de oameni buni cunoscători ai fenomenului sportiv, cu tot ceea ce implică acest act, și-au dovedit consistența. **„Cuvîntarea secretarului general al partidului la Consfătuirea de la Mangalia, din august anul trecut** — spunea președintele clubului — **ne-a mobilizat la găsirea unor metode care să facă și mai interesantă, și mai concretă munca educativă ce-o desfășurăm cu sportivii. O primă idee s-a materializat în constituirea comisiei de educație și disciplină a clubului. Ea este alcătuită din muncitori cu experiență din uzină, din antrenori cu înaltă profesionalitate, precum și din sportivi".** Desigur, am

Ion GAVRILESCU

(Continuare în pag. 2-3)

SELECȚIONATA MASCULINĂ DE HANDBAL A BUCUREȘTIULUI LA „TROFEUL CAPITALELOR"

Astăzi părăsește Capitala lotul reprezentativ masculin de handbal al Bucureștiului, care urmează să ia parte în zilele de 31 martie și 1 aprilie la „Turneul Capitalelor", o atractivă competiție internațională unde și-au anunțat participarea selecționatele Moscovei, Madridului și Parisului. Turneul are loc la Paris, în noul Palat al Sportului Paris-Bercy. În prima zi handbaliștii români vor întîlni echipa Parisului.

Etapa a 20-a în campionatul feminin de volei

OASPEȚELE AU CÎȘTIGAT NUMAI UN SET !

Ieri s-au desfășurat partidele etapei a 20-a din cadrul campionatului feminin al primei divizii de volei. O etapă în care formațiile gazdă s-au impus net în 5 din cele 6 partide, jocurile neridicîndu-se însă la un nivel tehnic și spectacular mulțumitor.

DINAMO — C.S.U. I.M.N. GALAȚI 3—0 (10, 13, 5). Campioanele și-au luat o previzibilă revanșă asupra studentelor. Victoria dinamovistelor a fost decisă de un blocaj mai ferm și de forța superioară de atac, coroborată cu gafele oaspetelor în același compartiment. Gălățencele au avut o perioadă de eficacitate surprinzătoare (fără o prestație mult îmbunătățită) în setul al doilea, în care au condus detașat la început : 5—0, 7—1, 8—3, 9—4... 12—10, datorită neglijențelor campioanelor la preluare. S-au remarcat **Georgeta Lungu** și **Irina Velicu** (minus preluarea) de la învingătoare și, parțial, **Speranța Găman** și **Gabriela Cojocaru** de la învinse. Bun arbitrajul : O. Drăgan și I. Armeanu **(A.B.)**

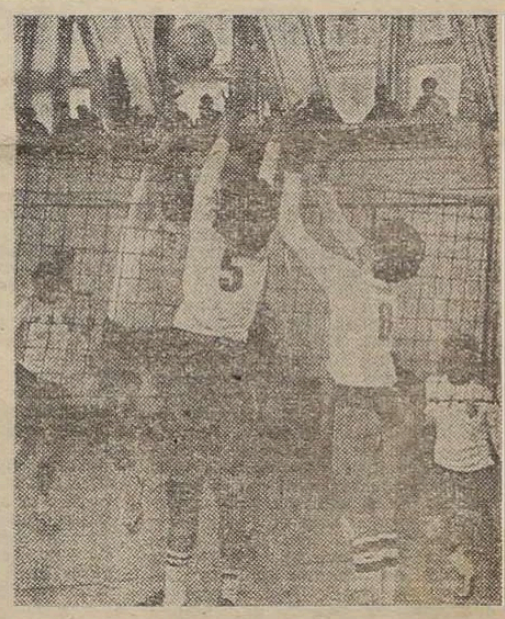

Mariana Ionescu *(Dinamo) plasează mingea peste blocajul gălățencelor* Maria Muscă și Speranța Găman

Foto : Dragoș NEAGU

CHIMIA RM. VÎLCEA — C.S.M. LIBERTATEA SIBIU 3—1 (12, —15, 13, 15). Partidă dramatică. Disputa a fost tot timpul echilibrată, cu schimbări de situații pe parcursul seturilor. Cel mai frumos set — al patrulea, în care oaspetele au condus cu 7—0, dar au fost egalate la 13 și învinse în prelungiri dramatice. Întreaga echipă vîlceană s-a comportat bine (o subliniere în plus pentru junioara **Natalia Dulică**), iar de la oaspete au ieșit în evidență **Mirela Popoviciu** și **Marinela Turlea.** Arbitri : R. Farmuș — C. Gogoașe, **(P. GEORNOIU,** coresp.).

FLACĂRA ROȘIE BUCUREȘTI — ȘTIINȚA BACĂU 3—0 (7, 2, 6). Meciul, încheiat în numai 45 de minute, a fost tehnicamente mediocru și ne-

(Continuare în pag. 2-3)

La „Trofeul Carpați" de la Pitești

POLOIȘTII NOȘTRI AU CORESPUNS DOAR PARȚIAL

Chiar dacă nu s-a ridicat la un nivel tehnic deosebit, cea de a opta ediție a turneului internațional de polo al țării noastre a fost apreciată unanim drept o competiție de interes, desfășurată în condițiile remarcabile oferite de piscina din Pitești și cu un mare succes de public. Elocvente sînt cuvintele delegatului Ligii europene de natație, **Henny Z. Keetelaar** (Olanda), președintele comisiei de polo a L.E.N. : **„Am urmărit o dispută atractivă, într-o organizare la înălțime. Nu bănuiam, mărturisesc, să văd în acest oraș, necunoscut mie pînă acum, un bazin atît de frumos, de modern. Dintre participante s-a desprins echipa Cubei, o îndreptățită pretendentă la medaliile olimpice de la Los Angeles. Apoi, prima reprezentativă a României, după cum selecționata dumneavoastră de tineret a constituit o plăcută surpriză și gîndesc că puteți privi cu încredere viitorul".**

Dacă privim în profunzime lucrurile, observăm că numai o singură adversară face parte din plutonul de frunte al poloului internațional — reprezentativa Cubei, un mecanism bine pus la punct, cu jucători experimentați, călîți în multe întreceri de anvergură. Celelalte echipe prezente la Pitești se încadrează, acesta-i adevărul, în alte eșaloane ale sportului cu mingea pe apă. Și naționala Poloniei — ce-i drept, surpriza competiției, selecția excelent efectuată fiindu-i principalul argument — și cele ale Cehoslovaciei, Bulgariei sau Egiptului, selecționata divizionară din Ungaria, fiecare cu plusuri și minusuri.

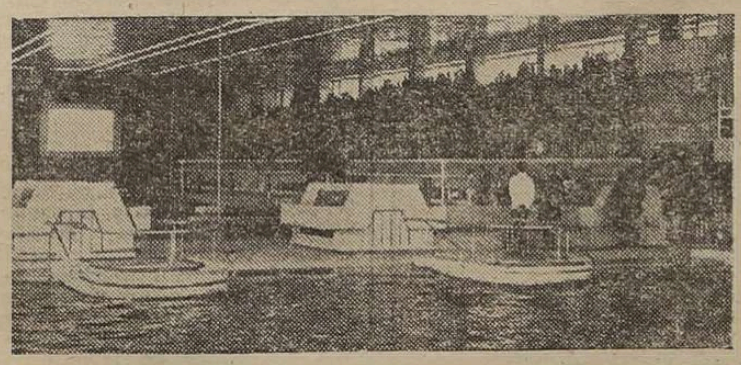

Spectatorii piteșteni au umplut, reuniune de reuniune, tribunele frumoasei piscine de dimensiuni olimpice...

Foto : Ion MIHĂICĂ

În acest context, **echipa țării noastre nu a satisfăcut decît**

Geo RAETCHI

(Continuare în pag. 4-a)

Vineri și simbătă, meciurile de baschet Dinamo — Steaua

CA ÎNTOTDEAUNA, DOUĂ DERBY-URI DE MARE SPECTACOL

Echipele de baschet DINAMO și STEAUA își continuă pregătirile, urmînd ca **vineri** și **simbătă** (de la ora 18,30), la **Palatul sporturilor și culturii**, cele două fruntașe ale clasamentului Diviziei „A" să susțină meciuri de importanță majoră în lupta pentru titlu. În ultimele zile, dinamoviștii și-au desfășurat pregătirile în sala proprie, iar steliștii la complexul Forban. Iată cum privesc întîlnirile cei doi antrenori :

GHEORGHE NOVAC, maestru emerit al sportului, antrenorul echipei Dinamo, campioana en-titre : **„Vor fi partide dificile pentru ambele echipe, și echilibrate. Cine va cîștiga ? Ultimele două meciuri au dat învingători pe cei mai proaspeți și mai lucizi în final. Nu am fost noi și, de aceea, am pierdut. Am încredere, însă, că de data aceasta noi vom fi aceia care vom izbuti victoriile necesare rămînerii în posesia titlului. Ca antrenor al lotului național, am credința că fiecare jucător va da tot ce poate, prilejuindu-ne astfel posibilitatea să vedem pe cine contăm cu adevărat în perspectiva întrecerilor internaționale din acest an".**

MIHAI NEDEF, maestru emerit al sportului, antrenorul echipei Steaua, actualà frun-

Dumitru STĂNCULESCU

(Continuare în pag. 2-3)

La Jina, în Mărginimea Sibiului

O FRUMOASĂ DUMINICĂ CULTURAL-SPORTIVĂ

Potrivit unei vechi tradiții, la sfîrșit de iarnă, în una din duminicile lunii lui Mărțișor, tinerii din satele de sub munte se string la Jina, unde se întrec la schi, dar iau parte și la frumoase activități cultural-artistice. În acest an, acțiunea, organizată de Comitetul județean Sibiu al U.T.C., a cuprins peste 2 000 de tineri și tinere veniți la Jina din satele montane Săliște, Tilișca, Gura Rîului, Răsinari, Mîrșa, Poiana, Mîrcurea, Rod, Dobîrca.

Programul, destul de variat, a cuprins întrecerea de schi, dotate cu „Cupa Mărginimii", demonstrații și jocuri distractive pe zăpadă, iar după acestea, pînă seara tîrziu, la Căminul cultural, au avut loc programe cultural-artistice. Revenind la întrecerile de schi, desfășurate pe pîrtia din „Grădina mare", trebuie să amintim că localnicii, cei din Jina, și-au adjudecat primele patru locuri la categoria pînă la 14 ani, prin : Gheorghe Dordea, Constantin Panfiloiu, Viorel Miu și Mihai Dordea, fii de oieri, elevi la Școala generală din sat. În schimb, reprezentanții întreprinderii mecanice Mîrșa au cîștigat primele locuri, atît la fete cît și la băieți, în cadrul categoriei peste 14 ani, prin Karin Schultz și Liviu Enache. Și la această categorie, localnicii s-au remarcat ocupînd locurile 2 și 3, prin Dumitru Budră și Cornel. Morar.

A fost, după opinia participanților, o frumoasă și reușită acțiune de masă, în care „Dacia" a dat mîna cu „Cîntarea României".

Ilie IONESCU-coresp.

TURNEE INTERNAȚIONALE LA HANDBAL MASCULIN

Unele dintre echipele masculine de handbal din țara noastră au participat, recent, la cîteva competiții internaționale, pe teren propriu sau în deplasare.

„CUPA PRIMĂVERII" LA TIMIȘOARA. Clubul local Politehnica a organizat un turneu internațional cu participarea echipelor **Ferencvaros Budapesta, Előre Spartacus Bekescsaba** (ambele din Ungaria) și **Dinamo Pancevo** (Iugoslavia). Competiția a fost cîștigată de formația studenților timișoreni. Politehnica a dispus cu 38—26 de Dinamo Pancevo, cu 28—25 de Spartacus Bekescsaba și cu 19—18 de Ferencvaros Budapesta. Locul secund a fost ocupat de Ferencvaros (31—26 cu Dinamo Pancevo și 31—21 cu Spartacus). (**C. CREȚU** — coresp.)

H.C. MINAUR BAIA MARE IN TURNEU ÎN R.F. GERMANIA. Elevii lui Lascăr Pană și **Petre Avramescu** au efectuat un turneu în R.F. Germania, la capătul căruia ei au obținut un bilanț bun : 5 meciuri cîștigate, un joc egal și numai o înfrîngere. Handbaliștii de la H.C. Minaur — după cum scrie presa din R.F. Germania — au evoluat bine în atac și s-au apărat avansat și agresiv, dar în limitele regulamentului. Iată victoriile obținute de băimăreni : 41—25 (23—14) cu Phoenix Sinzheim, 36—13 (21—6) cu TV Grenzach, 41—23 (24—12) cu TSV Freudenstadt, 39—21 (22—9) cu TV Malsch și 37—19 (21—9) cu TSV Burgau. H.C. Minaur a fost învins cu 22—17 (11—7) de MTSV Schwabiug München și a obținut un „egal", 23—23 (9—12), cu TSV Milbet Sihofen München. (**A. CRIȘAN** — coresp.)

Meciuri restante în Divizia „A" de popice

SE APROPIE MONDIALELE. ATENȚIE!

La turneul internațional de la Budapesta, la care au participat concurenți din Austria, Cehoslovacia, R.D. Germană, R.F. Germania, Iugoslavia, Polonia și România, cei doi popicari români au avut o comportare slabă, cu mult sub posibilități. Astfel Iosif Tismănar (Rulmentul Brașov) a ocupat locul 7 cu 903 pd din 16 concurenți (proba s-a cîștigat cu 970 p), iar Margareta Cătineanu (Gloria București) s-a situat pe ultimul loc, 16, cu 392 p (cîștigătoarea a avut 460 p). La perechi mixte, Tismănar și Cătineanu au ocupat locul 10 cu 1 294 p (891—400) — din 20 de perechi (cuplul cîștigător a punctat 1 391).

Acum, în toiul pregătirilor pentru Campionatele mondiale, slaba evoluție a acestor doi componenți de bază ai loturilor naționale trebuie să constituie un semnal de alarmă.

★

În campionatul divizionar de popice s-au disputat două meciuri restante : **CARPAȚI SINAIA — GLORIA BUCUREȘTI 2 307 — 2 376 pd** — în femei și **RULMENTUL BRAȘOV — OLIMPIA BUCUREȘTI 5 295 — 5 015 pd** — la bărbați.

ETAPA A II-a A „CUPEI DE PRIMĂVARĂ"

S-a desfășurat etapa a II-a a **„Cupei de primăvară"** la handbal masculin. Iată rezultatele înregistrate.

SERIA I

DINAMO BRAȘOV — TRACTORUL BRAȘOV 30—20 (12—13). Dinamoviștii au cîștigat fără probleme, conducînd de-a lungul întregii partide (**I. STANCA** — coresp.)

DINAMO BUCUREȘTI — RELONUL SĂVINEȘTI 22—22 (9—12). Partidă de bun nivel tehnic. Handbaliștii ambelor echipe au avut pe rînd inițiativa, astfel că „egalul" apare cu totul echitabil.

INDEPENDENȚA CARPAȚI MÎRȘA — STEAUA BUCUREȘTI 30—30 (16—19). Meci de valoare bună în care gazdele au reușit să echilibreze jocul în repriza secundă, realizînd un merituos rezultat de egalitate cu formația campioană a țării. Printre marcatori : **Tătaru 7, Paraschiv 4, Becicheri 3** — pentru Independența Carpați Mîrșa ; **Drăgăniță 10, Birzalan 6, Mirică 3** — pentru Steaua. (**I. VERZESCU** — coresp.)

SERIA A II-a

CONSTRUCTORUL ARAD — UNIVERSITATEA CLUJ-NAPOCA 32—26 (15—10). Victorie merituoasă a arădanilor. Printre marcatori : **Rusu 3, Codoiu 6, Nedelcea 3** — pentru Constructorul ; **Pop, Beloreze 6** — pentru Universitatea Cluj-Napoca (**N. STRĂJAN** — coresp.)

H.C. MINAUR BAIA MARE — CONSTRUCTORUL C.S.U. ORADEA 39—29 (22—13). Printre marcatori : **Micoiuc 13, Flangea 12, Maria 6** — pentru Minaur ; **Cristache 7, Popa 5, Tudor 3** — pentru Constructorul C.S.U. Oradea. (**A. CRIȘAN** — coresp.)

POLITEHNICA TIMIȘOARA — MINERUL CAVNIC 25—26 (15—11). Joc foarte frumos, victorie meritată a handbaliștilor din Cavnic. Printre marcatori : **Nagy 9, Voicu 4, Knuff 4**, respectiv **Cojocaru 10, Odae 4. (C. CREȚU** — coresp.)

În campionatul divizionar de popice

PARADOXUL UNOR CARENȚE DE PREGĂTIRE

Într-o serie de meciuri din cadrul campionatului divizionar de popice au ieșit în prim-plan evoluțiile necorespunzătoare ale multor jucătoare și jucători în manșele „izolate". Astfel, în ultimele etape, din cauza impreciziei la popicele „singuratice" sau insuficientei siguranțe în rezolvarea diferitelor figuri, unele echipe au suferit eșecuri usturătoare, chiar pe propriile arene, ale căror particularități le cunoșteau firește, mai bine decît adversarele lor.

Desi pornea ca favorită, echipa feminină Hidromecanica Brașov a trebuit să se recunoască învinsă de C.S.M. Reșița la o diferență de 66 p.d., fiind depășită categoric la „izolate" : 756—842 p.d. Nici în etapa de simbătă trecută brașovencele n-au putut depăși, tot acasă, 800 p.d., Rodica Ștefan lansînd 9 bile în... gol. Înfrîngeri pe pistele proprii au mai suferit Olimpia București cu Voința București 2287—2325 (30—15 bile goale). Laromet București cu Gloria București 2441—2466 (24—16). Chimpex Constanța cu Constructorul Galați 5047—5148 (1702—1714 la „izolate"). Dovedind imprecizie în lansarea bilei, C.F.R. Constanța a rătat 38 de loviturI pe arena Voința București. Progresul Oradea 29 la Electromureș Tg. Mureș și Petrolul Băicoi 23 la Voința Galați. Exemple mai sînt și invită la o reflecție : de ce la „pline", cînd jucătoarea sau jucătorul trebuie să repete aceeași mișcare de 25 de ori, avînd o toleranță de precizie doar de un centimetru, se obțin rezultate mai bune, iar la „singuratice", unde există o marjă de siguranță de 26 cm, se rătează exasperant ? **Acest paradox este determinat, după părerea noastră, de faptul că sportivii de valoare medie joacă întîmplător la „pline", bilele lor intrînd în dreapta sau în stînga uliților din lăcașul popicelor, iar cînd trec la manșele „izolate" acestea le scot la iveală carențele de pregătire.** De regulă, imprecizia își are sevа în deprinderi greșite, ca : **așezarea incorectă în poziția fundamentală, elan serpuit, pendularea brațului în timpul lansării și, în sfîrșit, concentrarea excesivă.**

Se impun programe suplimentare de pregătire pentru remedierea acestor lipsuri tehnice.

Traian IOANIȚESCU

CAMPIONATELE DE SCHI FOND SENIORI

PREDEAL, 28 (prin telefon). Miercuri, pe o vreme însorită și zăpadă din abundență, pe **Valea Răsnoavei** din apropierea Predealului au început Campionatele naționale de schi fond pentru seniori, în prima zi s-a disputat cursa de 30 km, la care au fost prezenți cei mai buni schiori din țară, imediat după start s-a văzut că schiorii de la A.S.A. Brașov sînt puși pe fapte mari și instalîndu-se la conducerea ostilităților. Sportivii de la Dinamo au încercat să răspundă la atacurile adversarilor lor, dar replica nu a avut efectul scontat. **REZULTATE TEHNICE, 30 km, seniori: 1. Gyula Kiss** 1h36:30, campion național, 2. Imre Lestyen 1h37:42, 3. Vasile Bojencu (toți de la A.S.A. Brașov) 1h38:40, 4. Ion Lungociu 1h40:25, 5. György Laszlo 1h41:25, 6. Csalla Atila (toți de la Dinamo Brașov) 1h41:33.

Ion CODLEANU — coresp.

„CUPA DINAMO" LA SCHI ALPIN

La Poiana Brașov s-a desfășurat, marți, prima probă din cadrul **„Cupei Dinamo"** la schi alpin. A avut loc cursa de slalom uriaș, în două manșe cu cîte 44 de porți fiecare, marcate de antrenorii N. Barbu și Gh. Balan. La întrecere sînt prezenți aproape 60 de schiori și schioare.

Disputa fetelor a fost dominată de Dana Parate, care s-a depășit net partenerele de întrecere printr-o tehnică mai bună și cunoașterea traseului.

Cursa băieților a fost echilibrată. În lupta pentru primul loc s-au angrenat încă două primele coborîri, sportivii de la **Dinamo** și **A.S.A.** Dinamovistul Mihai Bîră a arătat o bună formă sportivă și a reușit să se impună în fața colegilor de la lotul național. Vili Podaru a șosit pe locul secund, în timp ce Zsolt Balasz a abandonat în manșa a doua ! O remarcă pentru Cristinel Bucur, pe locul 3 al clasamentului. REZULTATE : **fete : 1. Delia Parate** (Dinamo) 2:36.72, 2. Carmen Cozma (CSS M. Ciuc — ASA) 2:38.15, 3. Mariana Radu (Dinamo) 2:40.67, 4. Adriana Macrea (Școlnic Sibiu) 2:41.20, 5. Claudia Postolache (Dinamo) 2:41.90, 6. Suzana Nagy (CSS M. Ciuc — ASA) 2:42.43 ; **băieți : 1. Mihai Bîră** (Dinamo) 2:28.05, 2. Vili Podaru (Dinamo) 2:28.67, 3. Cristinel Bucur (CSU Brașov) 2:30.83 4. Aurel Folciue (Dinamo) 2:30.87, 5. Emilian Focșeneanu (ASA) 2:30.89, 6. Csaba Portik (Dinamo) 2:32.17.

„CUPA PRIMĂVERII" LA MARȘ — O COMPETIȚIE REUȘITĂ

Duminică dimineață s-a desfășurat pe circuitu, — devenit clasic — din str. Maior Coravu, etapa a II-a a competiției de marș dotată cu „Cupa Primăverii". Au avut loc curse — pe diferite distanțe — pentru toate categoriile de virstă, de la începători pînă la seniori. După cum ne declara Ion Paraschivescu, arbitru internațional de marș, competiția a însemnat un real succes, prilejuind o puternică afirmare a unor centre (Deva, Plopeni, Dorohoi, Alba Iulia, Brăila, Focșani, Vaslui, Reșița, Buzău, Craiova ș.a.), pe fondul eforturilor care se fac pentru revitalizarea acestei discipline atletice, aflată — pînă nu demult — în declin.

Cu acest prilej a avut loc și un trial pe distanța de 35 km (stegulețe : St. Enache — Steaua 2h45:45) care, alături de cel de la Constanța, îl va desemna pe atleții care ne vor reprezenta în concursurile internaționale de marș din Bulgaria, R.D. Germană și Cehoslovacia.

Rezultatele etapei a II-a a „Cupei Primăverii" (ultima etapă va avea loc duminică, la Stadionul Tineretului).

SENIORI (20 km) : D. Firică (Explorări Deva) 1h27:44, I. Păun (Steaua) 1h27:44, T. Gorgan (Met. Plopeni) 1h27:55 ; **JUNIORI I (10 km) : I. Măcinic** (C.S.S. Unirea Focșani) 44:10 ; **JUNIORI II (10 km) : I. Toma** (CSM Buzău) 47:20 ; **JUNIORI III (5 km) : D. Desper** (CSȘ Reșița) 25:30 ; **INCEPĂTORI (2 km) : I. Velișcu** (CSM Craiova) 15:28 ; **SENIOARE (5 km) : Nicoleta Dinu** (PTT) 25:39, Mia Gologan (CS Brăila) 25:46, Liliana Drăgan (Alba Iulia) 25:52 ; **JUNIOARE I (5 km) : Lenuța Ignat** (Viitorul Vaslui) 25:52 ; **JUNIOARE II (3 km) : Liliana Eremia** (CSȘ Dorohoi) 15:26 ; **JUNIOARE III (2 km) : Nicoleta Petrache** (CSȘ Reșița) ; **INCEPĂTOARE (2 km) : Dumitra Alecu** (Steaua).

Andi VILARA

DIVIZIA „B" LA RUGBY

Gloria București întrece pe Dunărea Giurgiu, în derbyul seriei I

Meci-derby, duminica trecută, în Divizia „B" de rugby, seria I, între Gloria București și Dunărea Giurgiu, în care gazdele au cîștigat cu 12—6 (3—0), prin punctele realizate de **Jipa** (3 l.p.) și **Lazăr** (drop). Rugbyștii giurgiuveni au inscris prin **Dobre** (eseu) și **Iliescu** (transformare). Terenul greu (Tineretului IV) a cerut eforturi mari de ambele părți.

Alte cîteva rezultate tehnice — **seria I: I.O.R. — A.S.E. 12—38, Aeronautica — Rapid II 6—22 ; seria a II-a : Tabilerul Pitești — Textila Pucioasa 9—4, Rulmentul Alexandria — C.S.U. Prahova Ploiești 16—3 ; seria a III-a : Chimia Năvodari — I.T.C. Constanța 0—3, Auto Constanța — Dacia Constanța 6—4, Constructorul Constanța — Pescărușul Tulcea 6—3** (meci important în serie și rezultat oarecum surprinzător), Portul Tulcea — Constanța 6—3 ; **seria a IV-a:** Politehnica II Timișoara — Carpați Mîrșa 4—8, C.S.U. Oradea — Unirea Săcele 4—0, C.F.R. Brașov — C.S.U. Brașov 12—3 ; **seria a V-a:** Chimia Bacău — Automobilul Galați 16—10.

ANUNȚ

Magazinele auto I.D.M.S. livrează în luna aprilie a.c. autoturisme DACIA cumpărătorilor care au depus banii la C.E.C. la sfîrșitul lunii martie — începutul lunii aprilie 1981, după cum urmează :

Mag. BUCUREȘTI	pînă la nr.	17.000/1983
	și	18.000/1983
	cu livrare de la mag. auto Pitești	
	și	18.500/1983
Mag. PITEȘTI	cu livrare de la mag. auto Craiova	
	pînă la nr.	3.500/1983
	și	1.000/1984
pentru cumpărătorii din jud. Sibiu (inscriși la mag. Brașov)		
Mag. BRAȘOV	pînă la nr.	1 700/1984
	și	1.000/1984
	cu livrare de la mag. auto Timișoara	
Mag. BACĂU	pînă la nr.	4.000/1983
Mag. BAIA MARE	pînă la nr.	5.000/1983
Mag. CLUJ	pînă la nr.	4.000/1983
Mag. CRAIOVA	pînă la nr.	900/1983
Mag. TIMIȘOARA	pînă la nr.	4.000/1983
Mag. IAȘI	pînă la nr.	4.500/1983
	pînă la nr.	900/1983

Pentru ridicarea autoturismului la alt magazin decît cel de înscriere este necesară prezentarea la magazinul la care s-a efectuat înscrierea inițială pentru obținerea scrisorii de transfer.

Cîștigătorii **C.E.C.** de la tragerea din trim. IV se pot prezenta **pentru ridicarea** autoturismului DACIA la mag. auto I.D.M.S., **conform arondării** teritoriale comunicate prin filialele C.E.C.

Vînzările se efectuează în funcție de stocul de autoturisme și capacitatea de livrare a fiecărui magazin.

MECIURILE DE BASCHET DINAMO—STEAUA

(Urmare din pag 1)

tașă a clasamentului : **„Am venit la cabana Forbun deoarece aici avem condiții mai bune de recuperare și, în general, de pregătire. Respectăm programul de antrenament inițial, insistăm asupra temelor tactice și aruncărilor la coș și susținem jocuri de verificare în compania formației U.C.F.D. aflată și ea aici. Sînt convins că intîlnirile vor satisface pe public, căruia se cuvine să i se arate frumusețile acestui dinamic și spectaculos joc sportiv. Cine va cîștiga ? Este firesc să cred în succesul echipei Steaua, mai cu seamă că aceasta are acum efectivul complet, nu cum s-a petrecut la ultimele două meciuri, cînd Roman Opșitaru era indisponibil. Dar și atunci am cîștigat ambele partide".**

Nu este o surpriză că ambii antrenori cred în victoria echipei lor. Dar locul 1 în clasament poate fi ocupat de o singură formație. Care va fi aceasta ?

Vînzarea biletelor pentru meciurile de baschet Dinamo — Steaua

Biletele pentru meciurile de baschet Dinamo — Steaua, de vineri și sîmbătă, de la Palatul sporturilor și culturi, se pun în vînzare începînd de azi, ora 12, la casele agențiilor C.C.A., C.S. Dinamo, Palatul sporturilor și culturi și C.N.E.F.S.

Elevilor (care au intrare gratuită pe baza unor tabele semnate de directiunile școlilor) le sînt rezervate sectoarele M, N și O.

DANIELA MOISE A CÎȘTIGAT PRIMUL CONCURS-TEST LA TENIS

Perioada pregătirii de iarnă pentru loturile feminine de tenis ale țării noastre s-a încheiat la sala „23August" din Capitală printr-un concurs care a avut darul să arate posibilitățile reale ale tenismanelor noastre în perspectiva bogatului sezon competițional internațional. În această acțiune au fost angrenate **Daniela Moise, Daniela Ivana** (Steaua), **Alice Mănilă, Monica Radu, Teodora Tache, Daiana Samungi, Corina Tatos** (Dinamo București), **Florența Mihai, Aurelia Gheorghe și Otilia Pop** (Progresul). Pe primul loc s-a situat Daniela Moise (20 de ani), care a obținut 5 victorii, dar care a fost departajată de următoarele două clasate — și ele cu cîte 5 victorii — prin setaveraj superior. Mai matură în joc, cu o gamă variată de loviturI, bine instruite, obligație care revine, deopotrivă, și tehnicienilor de la cluburi.

Doina STĂNESCU

DIVIZIA „A" SUB LUPA STATISTICII

PUBLICUL HUNEDOREAN — LIDER ÎN „TROFEUL PETSCHOVSCHI"

Și spectatorii continuă întrecerea. Întrecere care devine tot mai pasionantă cu cît ne apropiem de finiș, obiectivul spectatorilor primei scene fotbalistice fiind ocuparea primului loc în tradiționala competiție a sportivității dotată cu **„Trofeul Petschovschi"** (decernat anual de ziarul nostru celui mai sportiv public). Actuala ediție este dominată de spectatorii **hunedoreni,** ei fiind talonați de cei **tîrgovișteni,** care merită o notă în plus pentru relevanta lor sportivitate dacă avem în vedere faptul că echipa lor favorită — C.S. Tîrgoviște — a avut un parcurs greoi, cu destule sincope în evoluții, în prezent fiind deținătoarea „lanternei". Dar spectatorii au rămas alături de favoriții lor, arătîndu-și adevăratul atașament.

Situația „la zi" în **„Trofeul Petschovschi"** este următoarea :

1. **Hunedoara 9,57 ;**
2. Tîrgoviște 9,58 ;
3-5. Bacău, Galați și Slatina 9,50 ;
6. Craiova 9,45 ; 7. Tg. Mureș 9,41 ; 8-9. Petroșani și Rm. Vîlcea 9,33 ; 10-11. Baia Mare și Oradea 9,25 ; 12. București 9,21 ; 13-14. Iași și Pitești 9,08 ; 15. Ploiești 8,83.

„CURSĂ CU ELIMINARE" ÎN CINCI

1530 **de minute ale turului.** La **„borna 2160"** (minutele celor 24 de etape disputate) au ajuns doar 5 divizionari, care continuă această pasionantă „cursă cu eliminare".

Acești adevărați maratoniști sînt: **Cazan, Cristian, Stancu, Zare și Carabageac.**

Tuturor, mult succes în tentativa de a trece și de „borna 3060".

DUELUL „GENERAȚIILOR" ÎN „TOPUL" DIVIZIONARILOR „A"

Dind curs întrebării primite de la mai multi cititori, și anume cum se prezintă un „top" al jucătorilor din Divizia „A", vă prezentăm acest „catalog", avînd drept criteriu numărul de meciuri în care jucătorii au fost treuți cu majuscule în caseta tehnică a partidelor primului eșalon.

Pe prima pagină a acestui „catalog" figurează :

MATEUȚ și ISPIR — cîte 17 remarcări ;

Manea, Zare, Ursu și Bălan — cîte 16 ;

Gabor, Țicleanu și Grosu — cîte 14 ;

Iorgulescu, Stancu, Bumbescu, Bölöni, Agiu și Tuba — cîte 13. În frunte, un semnificativ „schimb de generații" — juniorul **Mateuț** și consacratul **Ispir.** Trăgînd linie și adunînd, găsim pe prima pagină a „topului" nu mai puțin de 9 internaționali („A" și olimpici), din totalul de 15, deci putindu-se afirma că prezentarea a momentului".

GOLGETERII ÎN DEPLASARE

Una din stările de fapt ale actualei ediții a Diviziei „A" este și aceea referitoare la nivelul scăzut al eficacității. O carență mai veche a jucătorilor din primul eșalon, întărită și de argumentul — destul de edificator — al golgeterilor în deplasare, lista lor fiind destul de săracă. S-au detașat, totuși...

-Lăcătuș — 6 goluri.

Coraș și Verigeanu — cîte 5 goluri.

Cămătaru, Terheș și Pițurcă — cîte 4 goluri.

CLASAMENTUL PORTARILOR

Etapă de etapă publicăm clasamentul golgeterilor. Să nu-i uităm însă nici pe portari, pentru că și ei au un clasament. Criteriu de clasare ? Numărul de goluri primite, raportat la numărul de meciuri jucate. Făcînd acest raport, după 24 de etape acest clasament se prezintă astfel (au intrat în discuție numai portarii care au în activ cel puțin 75 la sută din jocurile disputate) :

1. *Ciurea* 0,65 (13 goluri în 20 de meciuri) ;
2. *Iordache* 0,70 (14:20) ;
3. *Lung* 0,75 (15:20) ;
4. Moraru 0,81 (13:22), 5. Cristian 0,91 (22:24), 6—7. Bucu (23:24) și Manu (21:22) 0,95, 8. Speriatu 1,00 (22:22) etc.

Fotbal

ROMÂNIA — ITALIA 2-1

(Urmare din pag. 1)

emoții în min. 22, cînd, de la 15 metri, Lung a fost penalizat cu o lovitură indirectă, rămasă fără rezultat. Și totuși, formația italiană a reușit să egalizeze în min. 36 : **la centrarea lui Mancini, Righetti a reușit imprecis de la 7 m, jucătorii noștri au respins, dar balonul a ajuns la BAGNI, care, de la 30 m, cu un șut fulgerător, l-a surprins pe Lung și a înscris „la vinclu".** În min. 39, portarul nostru s-a revanșat, blocînd la picioare lui Mancini. Echipa italiană a avut mai mult timp inițiativa pînă la pauză (5—0 la cornere), dar la șuturi a realizat un infim avantaj, 8—6 (2—1 pe poartă), și nu s-a putut descurca, datorită jocului

Dublă învingătoare, cu rezultate remarcabile, la Bruxelles

CARMEN BUNACIU – A TREIA PERFORMERĂ A SEZONULUI ÎN AMBELE PROBE DE SPATE

O serie de înotători români au luat parte la concursuri desfășurate peste hotare. Cea mai bună comportare a avut-o multipla noastră campioană CARMEN BUNACIU. Ea a urcat pe bloc-starturile bazinului (50 m) din Bruxelles, în cadrul întrecerii dotate cu **„Marele premiu al primăverii"**, la care au fost înscriși sportivi din 68 de cluburi de Franța, R.F.G., Anglia, Olanda, Belgia ș.a. În prima probă la care a participat, 200 m spate, eleva antrenoarei emerite **Cristina Șopterian** a făcut o cursă excelentă, fiind înregistrată în final cu timpul de **2:13,18, cel mai bun rezultat pe această distanță al carierei sale, a treia performanță mondială a sezonului** (după **Anca Pătrășcoiu** — 2:12,45 și Cornelia Sirch, din R.D.G. — 2:12,84). **„M-am simțit foarte bine** — ne spune sportiva dinamovistă — și cred că, **cu mai multă concentrare la sosire, puteam scoate un timp și mai bun. La 100 m spate, modificarea programului de către organizatori m-a surprins, costîndu-mă fracțiuni de timp prețioase".** Oricum, și rezultatul la „sută" este bun, Carmen sosind, de asemenea, prima, cu **1:02,46**, mai repede decît la campionatele naționale de la Reșița. Ea este a **treia performeră a sezonului internațional** și la 100 m spate, după Kristin Otto — 1:02,02 și 1:02,03 și Ina Kleber (ambele din R.D.G.) — 1:02,19 și 1:02,42. Bravo, Carmen ! Mult succes în pregătirea pentru J.O. !

● **LA TOLBUHIN** (bazin de 25 m) în întîlnirea de juniori **Bulgaria — România** (cîștigată de reprezentanții noștri cu scorul general de 213—134), au terminat învingători : **Laura Sachelarie** 58,2 la 100 m liber, 2:07,0 la 200 m liber, 1:04,7 la 100 m fluture — rezultate aproape de posibilitățile reale și... promisiunile brăilencei ; **Cristian Ponta** 1:57,5 la 200 m liber, 2:05,1 la 200 m fluture, 4:04,8 la 400 m liber, 4:46,2 la 400 m mixt ; **Laura Ghilic** 1:06,9 la 100 m spate, 2:25,9 la 200 m spate ; **Cristina Deveseleanu** 1:16,0 la 100 m bras, 2:43,2 la 200 m bras ; **Dan Drăguleț** 2:29,4 la 200 m bras ; **Noemi Lung** 2:23,8 200 m fluture, 4:55,9 la 400 m mixt ; **Oliviu Băcuieți** 53,4 la 100 m liber, 59,1 la 100 m fluture, 2:17,6 la 200 m mixt ; **Corina Creț** 2:23,0 la 200 m fluture ; ștafetele de 4×100 m mixt f — 4:32,6, 4×100 m mixt b — 4:04,6, 4×200 m liber b — 7:59,0, 4×100 m liber b — 3:41,2, 4×100 liber f — 4:05,3. Deci, din 29 de probe, înotătorii noștri au cîștigat 23.

● **ÎN CONCURSUL DE LA ZAGREB** (bazin de 25 m), la care au participat sportivi — născuți în 1969 și mai mici — din cîteva țări, **Claudiu Haidu** a sosit al doilea la 200 m fluture, cu 2:19,40 și la 100 m fluture — 1:03,94, iar **Adrian Birnea** s-a clasat al treilea la 200 m spate — 2:22,54 și al patrulea la 100 m spate — 1:07,87.

ÎNTRECERILE HOCHEIȘTILOR

GRENOBLE. În afara rezultatului de 9—4 cu care **România** a învins **Japonia**, în „Turneul prieteniei" la hochei pe gheață, marți, în etapa a șasea a competiției au mai fost înregistrate următoarele scoruri : **Ungaria — Franța** 5—3 (0—2, 3—1, 2—0). **Olanda — R. P. Chineză** 4—2 (3—1, 0—1, 1—0). **R.D. Germană — Elveția** 5—1 (1—0, 2—0, 2—1). Înaintea ultimei etape clasamentul este următorul :

1. R.D. Germană	6	5	1	0	50-16	11
2. Elveția	6	5	0	1	34-17	10
3. România	6	4	1	1	38-29	9
4. Olanda	6	3	1	2	24-20	7
5. Ungaria	6	2	0	4	21-38	4
6. Japonia	6	1	1	4	24-33	3
7. R.P. Chineză	6	1	1	4	22-43	3
8. Franța	6	0	1	5	19-36	1

HERNING. În Danemarca au început întrecerile campionatului european de hochei pentru juniori grupa „B". Iată primele rezultate : **seria I** : Iugoslavia — Italia 4—3, Norvegia — Austria 6—3, Austria — Italia 7—4, Norvegia — Iugoslavia 10—1 ; **seria a II-a**: România — Bulgaria 9—6, Polonia — Danemarca 4—2, Polonia — România 15—5, Danemarca — Bulgaria 7—3.

CUPA FEDERAȚIEI ROMÂNE DE CICLISM

CONSTANȚA, 28 (prin telefon). Zi de vară, însorită, aici, pe litoral. Miercuri, în ziua a patra de concurs, a fost parcursă ruta **Constanța — Mangalia — Constanța** (76 km). De astă dată cicliștii noștri au fost ceva mai combativi. Prima evadare în etapă a fost inițiată de **O. Tudorache** (Steaua) și **V. Mitrache** (Dinamo), cicliști care după 20 de kilometri de rulaj în tandem reușesc să-și creeze un avans față de pluton de 1:20. Dar, după aproape 50 km, tandemul fugar este incorporat în pluton. **M. Holger** (R.D.G.) și **F. Schonherr** (Vorwärts Berlin) trec primii linia de sosire, cronometrați cu **1h49:30**. Urmează plutonul : 3. **I. Gancea** (Dinamo) 1h49:41, 4. **J. Schur**, 5. **A. Petermann** (ambii din R.D.G.), 6. **M. Romașcanu** (Dinamo), toți în același timp cu Gancea. Joi are loc etapa a 5-a, cursă contracronometru individual (20 km) — șoseaua Basarabi.

Gheorghe ȘTEFANESCU

ACTUALITATEA ȘAHISTĂ

KASPAROV	5
SMÎSLOV	3

A opta partidă a finalei turneului candidaților la titlul mondial de șah între **Vasili Smislov** și **Gari Kasparov** s-a încheiat remiză la mutarea a 28-a. Scorul este acum 5—3 în favoarea lui Kasparov. Partida a 9-a se va juca la 30 martie.

SOCI. A noua partidă dintre **Irina Levitina** și **Lidia Semenova** a fost amînată, la cererea primei jucătoare. Scorul este acum 4—4. Reamintim că sînt prevăzute 12 partide.

MOSCOVA. Turneul feminin din capitala Uniunii Sovietice : Balașova — Titorenko întreruptă, De Armas — Wagner Michel 1—0, Konopleva — Ioseliani întreruptă, Fatalibekova — Voiska întreruptă, Baumstark — Zaițeva 0—1, Nuțu — Mathe 1—0, Modrova — Aharoumova 0,5—0,5. Clasamentul : 1. **Zaițeva** 4 p, 2. Aharoumova 3,5 p (1), 3. Ioseliani 3 p (1), 4. Nuțu 3 p, 5. Fatalibekova 2,5 p, 6. Wagner Michel și De Armas 2,5 p etc.

DUPĂ „TROFEUL CARPAȚI" LA POLO

(Urmare din pag. 1)

parțial. E adevărat, ea s-a aflat la cea dintîi apariție oficială a anului, într-o alcătuire cu unele noutăți **(Viorel Șerban** a debutat cu această ocazie în națională, iar pe banca antrenorilor s-au așezat, pentru prima dată, **Gheorghe Zamfirescu** și **Dinu Popescu**) și cu mutații — **Cr. Dan, Ungureanu** sau **Gaiță** fiind încercați în primul „șapte", la o partidă sau alta. Obiectivul declarat — testarea posibilităților întregului lot avut la dispoziție, cu „bătaie" mai lungă, cu gîndul la viitor. Au fost și motive de mulțumire, au existat și reușite, faze de efect, pe care le-am subliniat la momentul potrivit. Dar, s-a văzut limpede, **există o seamă de jucători necompetitivi la acest nivel, marea slăbiciune reprezentînd-o** INDISCIPLINA TACTICĂ. **Se acționează prea mult sub imperiul momentului, ratîndu-se, din cauza pripelii sau a lipsei de curaj, de personalitate, situații din cele mai favorabile. În apă se uită, parcă, indicațiile primite ! Inhibarea unora, absența sutcrilor redutabili sînt alte lare, care trebuie îndepărtate.**

BENGT HASSIS – CAMPIONUL SUPER-MARATONULUI PE SCHIURI

„Worldloppet" este, în fapt, sumumul curselor de lung kilometraj, pe schiuri. Ediția din acest an a cuprins 10 curse, pe distanțe variind între 42 km (Engadin — Elveția) și 89 km (Vasaloppet — Suedia), totalul kilometrajului fiind de 642 km. În baza punctelor acumulate, clasamentul final a fost următorul : 1. **Bengt Hassis** (Suedia) 152 p, 2. Lars Frykberg (Suedia) 131 p, 3. Magnar Rismyhr (Norvegia) 109 p, 4. Nils Tore Andreasson (Suedia) 95 p, 5. Rudolf Kapeller (Austria) 46 p. De subliniat faptul că Hassis a cîștigat jumătate din totalul probelor.

O CUPĂ MONDIALĂ LA RUGBY ?

LONDRA, (Agerpres). — La recenta reuniune a forului de decizie al rugbyului, „International Board", s-a hotărît încredințarea studierii unui proiect al unei competiții internaționale, „Cupa Mondială", depus de către federațiile de specialitate din Noua Zeelandă și Australia, ceea ce constituie, se apreciază, un pas important spre crearea unui turneu care să cuprindă mai multe țări dintre cele peste 80 în care se practică, în prezent, jocul cu balonul oval. Proiectul urmează a fi supus discuției „International Board"-ului la reuniunea de anul viitor de la Paris — prima ce va fi organizată în afara insulelor britanice.

De asemenea, s-a hotărît organizarea în 1986 a două meciuri, între selecționate internaționale, pentru a celebra 100 de ani de la înființarea „International Board"-ului.

TELEX ● TELEX

CICLISM ● Cursa de 3,5 km din apropiere de Toulouse a fost cîștigată de spaniolul Julian Gorospe care a realizat o medie orară de 50,761 km. A fost urmat de francezii Charles Mottet și Dominique Lecrocq ● Olandezul Bert Oosterbosch a învins în etapa a doua a cursei de trei zile de la Panne (Belgia) realizînd 19:38 pe 15 km. El este și lider în clasamentul general cu 3.44:45 fiind succedat de belgienii Eric Vanderaerden 3.45:09 și Ferdi Van Den Haute 3.45:18.

INOT ● La Indianapolis au început întrecerile campionatelor de iarnă ale S.U.A. Iată primele rezultate : 800 m : Jeff Kostoff 8:02,60, John Mykkanen 8:06,91, Tony Corbisero 8:08,88 ; 800 m F : Tiffany Cohen 8:28,39, Michele Richardson 8:30,64, Tami Bruce 8:33,23.

SCRIMA ● Clasamentul „Cupei mondiale" la spadă (concurenți sub 20 de ani), după șase probe, este următorul : 1. Andreas Bermond (Italia) 50 p, 2. Eric Srecki (Franța) 38 p, 3. Sandro Resegotti (Italia) 34 p.

TENIS ● Semifinala „Cupei Davis", zona asiatică, meciul R.P. Chineză — Japonia va avea loc la Kunming, în R.P. Chineză, la 4—6 mai ● Boston, turneu feminin : Pascale Paradis — Wendy White 6—2, 6—3, Andrea Leand — Marie Christine Calleja 6—7, 7—6, 6—4, Joanne Russell — Virginia Wade 3—6, 6—3, 7—5, Kathy Rinaldi — Yvonne Vermaak 7—6, 6—1, Helena Sukova — Sharon Walsh 2—6, 6—4, 6—4, Iva Budarova — Manuela Maleeva 6—4, 7—6.

SPRE „ACOPERIȘUL LUMII"

KATMANDU (Agerpres). Din Katmandu se anunță că un grup alcătuit din șapte alpiniste indiene va efectua în curînd o tentativă de escaladare a celui mai înalt pisc din lume : Everest (8 848 m). Pînă în prezent, numai patru femei — din Polonia, R. P. Chineză și Japonia — au reușit să cucerească „Acoperișul lumii". Sportivele indiene se află, în prezent, în zona respectivă, fiind însoțite de 11 alpiniști și șerpași.

Expediția a ales traseul tradițional — cel pe versantul din sud — și speră să înceapă asaltul propriu-zis în luna mai.

Breviar olimpic

● **GUVERNUL OLANDEZ** se va pronunța în luna mai asupra posibilității organizării Jocurilor Olimpice de vară din 1992. În cadrul unei ședințe a Parlamentului de la Haga, secretarul de stat Joop Van Der Reijden, a anunțat că două orașe, **Amsterdam** — capitala țării și **Rotterdam** și-au depus (separat) candidatura pentru a găzdui J.O.

● **APROPO DE J.O. DE LA LOS ANGELES,** Michael Mount unul dintre înalții funcționari ai comisiei de organizare, a declarat : **„Computerul va fi regele competiției olimpice de la Los Angeles, care, în mod cert, se va folosi cel mai mult de aceste calculatoare. Aceasta nu înseamnă însă că Jocurile vor fi făcute de computere ! Rolul lor rămîne doar acela de a-i ajuta pe oameni..." „Electronic Messaging System (EMS)"** va fi, spre exemplu, una dintre marile inovații în materie de computere ale J.O. '84. Grație a 1700 terminale și a 300 imprimante instalate la locurile de concurs și în satele olimpice, 50 000 de oameni vor putea comunica foarte rapid, aflînd instantaneu rezultatele diferitelor competiții, informații biografice ale participanților la Jocuri, toate acestea în limbile engleză și franceză, vor putea să trimită dar să și primească mesaje telex, etc.

● **FIRMA „XEROX"** a asigurat aparatura necesară pentru realizarea a circa 56 de milioane de fotocopii, (foi de rezultate, informații, liste de start etc.) care, puse una peste alta, ar avea înălțimea de 5 795 m, adică cît a 19 turnuri... Eiffel !

● **JOHN WILLIAMS,** autorul filmelor „Războiul stelelor" și „Întîlnire de gradul III", care au rulat și pe ecranele cinematografelor din țara noastră, a fost angajat să compună tema muzicală oficială a J.O. de la Los Angeles. Muzica sa va fi interpretată de o orchestră de 100 de instrumentiști, o fanfară de 800 și un cor format din 1 000 de persoane ! Williams va colabora strîns cu cineaștii **David Wolper** și **Tommy Walker**, care au supervizat, din punct de vedere artistic cele două festivități, de deschidere și de închidere, și cadrul ambiant general la cele mai recente „Olimpiade albe" desfășurate în Statele Unite, în 1960 la Squaw Valley și în 1980 la Lake Placid.

● **MUNICIPALITATEA LOS ANGELES** are evidente probleme, în perspectivă, cu folosirea automobilelor care nu numai că vor face circulația foarte dificilă, dar și poluează atmosfera. De aceea, de pe acum se duce o serioasă și susținută campanie pentru a-i convinge pe „angelinos" să renunțe la automobile și să se folosească, pentru transport, de bicicliete. S-a calculat, spre exemplu, că dacă doar unul la sută dintre cei care se vor duce la „Coliseum" și la „Sports Arena" s-ar folosi de bicicletă, aceasta ar însemna 500 de automobile sau 40 de autobuze mai puțin ! Calculul este cît se poate de convingător. Rămine doar ca el să fie realizat și în mod concret, în zilele Jocurilor...

● **S-A STABILIT** ca primul maraton olimpic feminin să aibă loc la 5 august, la ora 8, iar cursa masculină să se desfășoare, o săptămînă mai tîrziu, în chiar ziua închiderii J.O. '84, dar la ora 17,15. Orele prevăzute pentru cele două starturi au în vedere temperaturile foarte ridicate din luna august, la Los Angeles. Tocmai de aceea s-a și hotărît ca o bună parte a traseului să fie chiar pe țărmul Pacificului, briza fiind, oricum, în ajutorul atleților. De asemenea, fapt important, de-a lungul celor 42,195 km ai cursei nu vor fi admise ca însoțitoare decît vehicule acționate electric, pentru a se reduce la minimum poluarea aerului !

Rubrică realizată de
Romeo VILARA

Favoriți olimpici TEOFILO STEVENSON (Cuba)

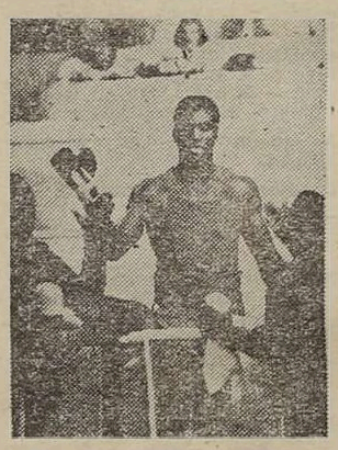

În istoria de multe decenii a boxului mondial amator, cubanezul **Teofilo Stevenson** a înscris un capitol unic. Într-adevăr, tot ceea ce a realizat Teofilo în ring poartă amprenta unicității ! A fost campion olimpic la categoria grea, la ultimele trei ediții ale Jocurilor, München, Montreal și Moscova, căutînd acum, ca la Los Angeles, să cîștige cel de al... patrulea aur olimpic. Nici unul dintre zecii de campioni ai pugilismului n-a mai reușit un astfel de tur de forță !

Acestor trei medalii olimpice li se adaugă cele două, tot de aur, cîștigate de Stevenson la campionatele mondiale din 1974, de la Havana, și 1978, de la Belgrad (în 1982, la München, în mod surprinzător el a fost întrecut de italianul Damiani), ca și încă multe altele, la Jocurile Pan-americane, la numeroase alte turnee, inclusiv la „Centura de aur" a României.

Teofilo Stevenson s-a născut la 29 martie 1952, la Las Tunas în provincia Oriente. Are 192 cm și 96 kg. Face parte din clubul „Duiellermo" din Havana. Este antrenat de faimosul tehnician Alcides Sagarra-Garon.

FOTBAL meridiane

● În preliminariile olimpice, la Paris (meci tur) : **Franța — R. F. Germania** 1—1 (1—0). Au marcat : Xuereb (min. 30) respectiv Schatzschneider (min. 85).

● Aseară, la Hanovra, în meci amical, **R.F. Germania — U.R.S.S.** (echipa olimpică) 2—1 (1—0). În echipa oaspeților au evoluat șase jucători de la Dinamo Minsk.

● Preliminariile C.E. de juniori (gr. 2), la Glasgow : **Scoția — Țara Galilor** 4—0 (în tur 4—2). **Scoția** s-a calificat pentru turneul final. La Belfast (gr. 1) : **Irlanda de Nord — Irlanda** 1—0 (în tur 0—3). **Irlanda** s-a calificat pentru turneul final.

● În C.E. de tineret (sferturi de finală — meci retur) la Rouen : **Franța — Anglia** 0—1 (în tur 1—6). **Anglia** s-a calificat în semifinale.

● La Zürich a avut loc meciul amical dintre reprezentativele **Elveției** și **Poloniei**, care s-a încheiat la egalitate : 1—1 (0—1). Boniek a deschis scorul în min. 22 pentru oaspeți, iar gazdele au egalat în min. 78 prin Hermann. Întîlnirea s-a desfășurat pe ploaie și frig. Au evoluat echipele : **ELVEȚIA : Berbig — Albon (Lüdi), Egli, Wehrli, Binachi — Hermann, Favre, Geiger, Ponté (Bregy) — Briegger, Braschler. POLONIA : Mlynarczyk — Pawlak, Adamiec (Janasz), Wojciki, Jalocha — Matysik, Buncol, Ciolek (Jakolcawicz), Smolarek (Warzycha) — Boniek, Okonski.**

● Ieri, în meci amical, la Erfurt : **R.D. Germană — Cehoslovacia 2—1 (2—1).** Au marcat Minge, Ernst, respectiv Griga.

● Într-un joc al echipelor de tineret, la Osnabruck : **R.F. Germania — U.R.S.S.** 1—1 (0—1). Oaspeții au deschis scorul prin Dimitriev, iar în repriza secundă vest-germanii au egalat prin Michael Rummenigge.

● În ultimul meci al sferturilor de finală ale Cupei R.F.G. : **Schalke — Hertha** 2—0. Pentru semifinale s-au calificat : **Bayern, Mönchengladbach, Bremen** și **Schalke.**

Redacția și administrația : cod 79773 București, str. V. Conta 16, of. P.T.T.R. 1, tel. centrală 11.79.70 și 11.50.59, secția coresp. 12.42.28 ; Interurban 437 ; telex 10 350 romsp. Tiparul I.P. „Informația". Pentru străinătate abonamente prin ILEXIM – departamentul export import presă P.O. Box 136–137, telex 11 226, București, str. 13 Decembrie nr. 6 ; 10 363
R. 1, 2, 3, 4

PROLETARI DIN TOATE ȚĂRILE, UNIȚI-VĂ !

Sportul

ZIAR AL CONSILIULUI NAȚIONAL PENTRU EDUCAȚIE FIZICĂ ȘI SPORT

ANUL XL – Nr. 10 667 | 4 PAGINI – 50 BANI | Vineri 30 martie 1984

VIZITA TOVARĂȘULUI NICOLAE CEAUȘESCU, ÎMPREUNĂ CU TOVARĂȘA ELENA CEAUȘESCU, ÎN BULGARIA

Tovarășul Nicolae Ceaușescu, secretar general al Partidului Comunist Român, președintele Republicii Socialiste România, a sosit, joi dimineață, împreună cu tovarășa Elena Ceaușescu, într-o vizită de prietenie în Republica Populară Bulgaria, la invitația tovarășului Todor Jivkov, secretar general al Comitetului Central al Partidului Comunist Bulgar, președintele Consiliului de Stat al Republicii Populare Bulgaria.

Ora 9,45. Aeronava prezidențială românească aterizează pe aeroportul din Sofia.

Tovarășul Nicolae Ceaușescu și tovarășul Todor Jivkov se îmbrățișează cu căldură, își strîng mîinile cu prietenie, manifestîndu-și deosebita satisfacție pentru această nouă întîlnire. Tovarășul Todor Jivkov adresează, de asemenea, un călduros bun venit tovarășei Elena Ceaușescu.

★

La puțin timp după sosirea pe pămîntul Bulgariei prietene, tovarășul Nicolae Ceaușescu și tovarășa Elena Ceaușescu, însoțiți de tovarășul Todor Jivkov, au fost oaspeții orașului Botevgrad.

În aplauzele mulțimii, în Piața Eliberării din localitate, tovarășul Nicolae Ceaușescu și tovarășa Elena Ceaușescu au fost rugați să primească însemnul de onoare al orașului Botevgrad, ca o dovadă a stimei și prețuirii deosebite de care se bucură înalții oaspeți pe aceste meleaguri, a satisfacției unanime pentru cursul continuu ascendent al relațiilor româno-bulgare, pentru prietenia, cu adînci rădăcini în istorie, de care sînt puternic legate popoarele noastre vecine.

În continuare a fost vizitat Combinatul chimic din Botevgrad, obiectiv reprezentativ pentru nivelul de dezvoltare pe care l-a atins industria țării prietene.

Vizita tovarășului Nicolae Ceaușescu și a tovarășei Elena Ceaușescu la Botevgrad se încheie într-o atmosferă de puternic entuziasm, manifestările de simpatie dînd expresie bucuriei locuitorilor orașului pentru întîlnirea cu solii poporului român, satisfacției lor pentru noul dialog româno-bulgar la nivel înalt.

★

Joi după-amiază, tovarășul Nicolae Ceaușescu și tovarășa Elena Ceaușescu, însoțiți de tovarășul Todor Jivkov, s-au aflat în mijlocul celor ce trăiesc și muncesc în Praveț, localitate înfrățită cu Scorniceștiul.

În piața centrală s-a adunat un mare număr de locuitori ai Pravețului, care au ținut să salute cu deosebită căldură, cu cele mai alese sentimente de stimă și prețuire, pe tovarășul Nicolae Ceaușescu și pe tovarășa Elena Ceaușescu, pe tovarășul Todor Jivkov.

În aplauzele celor prezenți se dă citire hotărîrii Comitetului Executiv al Consiliului Popular, prin care tovarășul Nicolae Ceaușescu și tovarășa Elena Ceaușescu sînt declarați cetățeni de onoare ai orașului Praveț și li se înmînează „Cheia de aur" a localității.

După vizitarea muzeului de istorie a Pravețului, găzduit de Complexul cultural din localitate, la Casa tineretului, care face parte din același complex, au fost prezentate înalților oaspeți cele mai noi realizări ale fabricii de computere din Praveț. În programul vizitei la Complexul cultural din Praveț a fost înscris, de asemenea, un spectacol folcloric oferit în onoarea înalților oaspeți.

★

Joi, 29 martie, au început, la Praveț, convorbirile oficiale între tovarășul Nicolae Ceaușescu, secretar general al Partidului Comunist Român, președintele Republicii Socialiste România, și tovarășul Todor Jivkov, secretar general al Comitetului Central al Partidului Comunist Bulgar, președintele Consiliului de Stat al Republicii Populare Bulgaria.

Convorbirile se desfășoară într-o atmosferă de caldă prietenie, de înțelegere și stimă reciprocă.

★

Tovarășul Nicolae Ceaușescu, secretar general al Partidului Comunist Român, președintele Republicii Socialiste România, și tovarășa Elena Ceaușescu au luat parte joi la un dineu oficial oferit în onoarea lor, la Praveț, de tovarășul Todor Jivkov, secretar general al Comitetului Central al Partidului Comunist Bulgar, președintele Consiliului de Stat al Republicii Populare Bulgaria.

În timpul dineului oficial, care s-a desfășurat într-o atmosferă cordială și prietenească, tovarășul Nicolae Ceaușescu și tovarășul Todor Jivkov au rostit toasturi.

Presa italiană după succesul fotbaliștilor noștri olimpici la Bologna

„ROMÂNIA A DOMINAT JOCUL CU UȘURINȚĂ"

LA GAZZETTA DELLO SPORT : **Românii au știut să tragă foloase din acțiunile lor. – Cu această victorie România mai poate spera să ajungă la Los Angeles.** CORRIERE DELLA SERA. **Românii au fost mai periculoși tot timpul. – Acum a înțeles Bearzot cît de amar este pentru Italia fotbalul românesc. – Adio America pentru noi !**

Minutul 15 al meciului de la Bologna : Zare *a șutat puternic, balonul a deviat la* Irimescu *și acesta marchează primul gol al echipei noastre olimpice, moment surprins de fotoreporterul ziarului italian de specialitate,* „La Gazzetta dello Sport"

Internaționalii noștri, toți cei care pregătesc turneul final de la Paris, s-au înapoiat aseară acasă. Întîi au sosit cei din Kuwait, apoi după o jumătate de oră „olimpicii", de la Bologna. După o zi de meciuri în care echipa olimpică a României a obținut o victorie prestigioasă, colegii lor din selecționata divizionară care, de fapt, a jucat în Kuwait sub numele de România, au hotărît să-i aștepte pe „olimpici" și să le ofere cîte o floare. Un gest spontan care, la scara avionului, a emoționat pe învingătorii noii „Squadra Azzurra" a lui Bearzot.

Privindu-i pe toți selecționabilii noștri, și pe antrenorii lor, în frunte cu Mircea Lucescu, prezent la Bologna lîngă Gh. Staicu, ca și pe Mircea Rădulescu, deveneai și mai încrezător într-o adevărată primăvară a fotbalului românesc.

(a. n.)

ECHIPA OLIMPICĂ S-A DEPĂȘIT PE SINE

Aplauzele pe care componenții echipei olimpice a țării noastre le primeau la sfîrșitul partidei de pe Stadio Comunale din Bologna constituiau doar o părticică din răsplata unei victorii mult dorite. Sigur, lupta pentru calificarea la turneul final al J.O. de la Los Angeles nu e încheiată încă, dar o victorie asupra formației olimpice a Italiei, pe terenul acesteia, constituie o performanță excelentă și ea trebuie apreciată ca atare. Și iată de ce :

● antrenorul Cesare Maldini s-a bucurat din nou în pregătirea acestui meci de asistența lui Enzo Bearzot, directorul tehnic și antrenorul actualilor campioni mondiali.

● actuala echipă olimpică a Italiei este viitoarea Squadra Azzurra, pregătită să apere în Mexic '86 titlul mondial cucerit în Spania '82. Au reapărut 8 din jucătorii folosiți în meciul de la Brașov, rulați acum de atitea ori în prima reprezentativă. Dealtfel, pentru meciul dintre primele echipe ale Italiei și Cehoslovaciei, programat la 7 aprilie (după cum se afirma în „La Cazzetta dello Sport" de ieri), Bearzot a selecționat 7 dintre jucătorii care au evoluat miercuri în echipa olimpică : **Vierchowod, Bagni, Righetti, Battistini, Massaro, Sabato și Fanna.**

Așadar, acestea au fost datele despre forța de joc a echipei italiene.

În formația noastră situația a fost următoarea :

Constantin ALEXE

(Continuare în pag. 2-3)

„ETAPA KUWAIT" ȘI ÎNVĂȚĂMINTELE EI

După meciul amical cu Grecia (2—0), de la Craiova, partida cu echipa Kuwaitului a reprezentat o nouă etapă în procesul de pregătire a selecționabililor în vederea participării echipei României la turneul final al campionatului european. Cuprinzînd majoritatea titularilor care au reușit calificarea pentru Franța, o selecționată diviziona ră — lipsită de doi oameni de bază (Lung și Ungureanu) și de alți cîțiva oameni de lot (între care Hagi, Coraș, Lăcătuș, Balint, Iovan), convocați la olimpici — a susținut un test util, cu cîteva învățăminte demne de luat în seamă în drumul spre Saint Etienne, orașul primelor noastre speranțe (la meciul cu Spania) în turneul final al C.E.

Înainte de a ne referi la jocul selecționatei noastre, am dori să vă facem o imagine, stimați cititori, asupra valorii reale a adversarului. Știam unele lucruri despre evoluția echipei Kuwaitului la turneul final C.M. din Spania, unde coechipierii lui Al.Dakheel au făcut o impresie frumoasă, constituind pentru specialiști o surpriză. Înaintea meciului de miercuri, am avut o îndelungată discuție cu antrenorul iugoslav Miljan Miljanici, care

Marius POPESCU

(Continuare în pag. 2-3)

Azi, la Palatul sporturilor și culturii, prima manșă a marelui derby al baschetului nostru

DINAMO ȘI STEAUA, DIN NOU ÎN LUPTĂ PENTRU TITLU

Uglai *(aruncînd la coș)* **și** Ermurache *(încercînd să-l împiedice), doi dintre protagoniștii derbyului Dinamo — Steaua, pe care îi vom revedea astăzi și mîine, la Palatul sporturilor și culturii*

Foto
Dragoș NEAGU

DINAMO		STEAUA	
4 Vinereanu	2,08	4 Ermurache	1,97
5 Braboveanu	1,88	5 Sarlă	2,05
6 Lefter	2,05	6 Miha	2,03
7 Vasilică	2,02	7 Szabo	2,02
8 Ivascencu	2,01	8 Bărbulescu	1,93
9 Niculescu	1,91	9 Cernat	1,92
10 Popovici	1,91	10 Căpușan	1,95
11 –		11 Opșitaru	2,09
12 Marinache	1,93	12 Netolitzchi	1,82
13 Uglai	1,95	13 Oczelak	2,00
14 David	1,96	14 Brănișteanu	1,88
15 Popa	1,97	15 V. Ioan	2,04
Media de talie:	1,97 m	Media de talie :	1,975 m
Antrenor: Gh. Novac		Antrenori: M. Nedef și N. Pîrșu.	

Programul complet al reuniunii: **ora 14,15: I.C.E.D. — — C.S.U. Sibiu (m. 1—6), ora 15,45: Academia Militară — Carpați (m. 7—12), ora 17,15:** meci inter-licee în cadrul **„Cupei Informația Bucureștiului", ora 18,30: Dinamo — Steaua (m. 1—6).**

Din nou (pentru a cîta oară ?) meciul derby DINAMO — STEAUA are importanță majoră în stabilirea campioanei naționale la baschet. Aflate în cursă directă pentru titlu, Dinamo (campioană) și Steaua (fruntașă a clasamentului) își dispută astăzi, la Palatul sporturilor și culturii (ora 18,30), prima manșă, urmînd ca a doua să aibă loc mîine. Cine va cîștiga ? Dinamo, printr-un asalt viguros care să determine menținerea șanselor ? Steaua, dornică să-și sporească avantajul de puncte ce-l are în clasament (79, față de 76 ale adversarilor) ? Cine va învinge în disputa dintre giganții **Vinereanu** și **Opșitaru**, sau în cea a coșgeterilor **Niculescu**, **Braboveanu**, de pe o parte, **Cernat** și **Ermurache**, pe de alta ?

Răspunsurile le vom afla azi și mîine, cînd amatorii de baschet din Capitală au ocazia să urmărească o întrecere care a oferit deseori spectacole sportive de toată frumusețea, așa cum dorim să vedem și în partidele care se bucură de cadrul splendid oferit de Palatul sporturilor și culturii.

Primăvară sportivă la Brăila

„ACASĂ" LA ANIȘOARA STANCIU, IONEL CONSTANTIN ȘI DANIELA MATEI...

*Primăvară sportivă la Brăila. Cu sute, cu mii de prezențe entuziaste în săli și pe stadioane. Pentru plăcerea de a face mișcare în timpul liber, pentru un plus de vigoare fizică și sănătate. Deslușim mai bine înțelesul imaginilor amintindu-ne, printre altele, că, anul trecut, peste 162 000 de tineri și oameni ai muncii au pășit în arenele „Daciadei". Vorbesc astăzi, cu mîndrie, brăilenii și despre ascensiunea județului în ierarhiile sportului de performanță. „Aniș*oara *(Stanciu)* e de la noi, de la Dunăre ; e a noastră". *Acum, brăilenii o au pe atleta* Daniela Matei, „despre care vom mai auzi". *Și îl mai au pe* Ionel Constantin, *caiacistul care a adus Brăilei primul titlu de campion mondial. Sporturi fruntașe — caiac-canoe, atletism, înot. Boxul nu este nici el departe... Există astăzi și o bază*

Dan GARLEȘTEANU

(Continuare în pag. 2-3)

Din viața secțiilor

DOTARE PRIN... AUTODOTARE LA MOTOCICLISM

A început un nou sezon de motociclism. Perioada dinaintea primului start a fost folosită din plin pentru reamenajarea atelierelor, pregătirea temeinică a mașinilor, a echipamentului și bazelor de concurs.

CÎMPINA : BAZA DE MOTOCROS — MODEL

Împreună cu maestrul sportului **Ștefan Chițu**, vicepreședinte al asociației sportive Poiana Cîmpina, merităm pe traseul de motocros de pe Dealul Muscel. Turnul de arbitraj, parcul de mașini compartimentat pentru 8 echipe, tribuna, startul mecanic, podurile de legătură și trambulinele artificiale sînt vopsite și bine întreținute. „În apropierea turnului de control, ne spune gazda, vom **construi din materialele refolosibile un grup sanitar, manopera fiind executată în exclusivitate de suporterii secției de motociclism în orele lor de răgaz".**

Cu aceste amenajări, traseul de pe Dealul Muscel va deveni o bază model, putînd intra în circuitul marilor concursuri internaționale.

ARAD : DE LA BINE, SPRE MAI BINE

De la 15 februarie, după programul de lucru în marea întreprindere de vagoane din Arad, tinerii motocicliști de viteză aparținînd clubului Rapid se îndreaptă zilnic spre sediul secției, aflat sub tribunele stadionului cu același nume. Sub îndrumarea veteranului sportului cu motor, antrenorul **Ion Lăzărescu**, și a mecanicului secției, **Virgil Șerban**, au fost reparate bancurile de lucru și recondiționate polizoarele, bormașinile și alte dispozitive ale atelierului. Avînd condiții bune, antrenorul și elevii săi au început mai multe decît programul de îmbunătățire a cunoștințelor tehnice, demontînd și montînd mașinile „întîrătînește", din care au fost reconditionate 17 motociclete de diferite capacități. Resursele proprii au fost puse în valoare și prin stimularea inițiativei unor tineri dornici să învețe meseria. Astfel, două carburatoare în loc de unul; răcirea motoarelor cu apă : confectionarea unor carene din materiale recuperabile. Toată munca depusă, cei 20 de membri ai secției au economisit circa 30 000 lei.

Cunoscutul antrenor arădean Ion Lăzărescu *și elevul său* Cornel Botofan *la lucru...* *Foto : Șt. BRAȘOVAN*

ZĂRNEȘTI : ATELIER CU... ETAJ

Acelorași arii de preocupări le slujesc circumscrise și cercurile conduerii întreprinderii „6 Martie" din Zărnești și asociației sportive pentru a crea motociclistilor condiții tot mai bune de pregătire și concurs. **„Urmărim,** ne-a explicat cunoscutul antrenor Paul Mülner, **realizarea imediată a unui atelier, anexă indispensabilă unei secții moto, cu mijloacele cele mai simple** (n.n. cărămida de la demolări, platră adusă dintr-un rîu apropiat, manopera asigurată de iubitorii sportului din întreprindere), **dar avem în vedere și modernizarea integrală bază, într-un program de perspectivă. Avem ambiția să amenajăm cel mai frumos atelier moto".** Transformată dintr-o veche clădire, noua bază moto are 10 boxe și un garaj, iar sus grupul sanitar și magazia de piese. În prezent se lucrează la instalația de apă și finisarea exterioară, vinovații fiind **Aurel Popa** și motocrosistul **Ernest Mülner** fiind adevărații „dirigînți" ai micului șantier.

BĂICOI : ECHIPAMENT DIN MATERIALE REFOLOSIBILE

Multe lucruri bune se pot spune și despre inițiativa secției moto de la I.U.P.C. Băicoi, subinginerul **Constantin Manta**, mecanicul auto **Ion Pascu** și electronistul **Gheorghe Maftei**, care au în pregătire aproape 20 de tineri legitimați. Hărnicia și pricepera noastră, nu poate fi vorba de un scăzut interes pentru sport în rîndul publicului. Cauza este, fără îndoială, lipsa de preocupare pentru popularizarea întrecerilor programate în sală. Și aici e de mirare, avînd în vedere faptul că organele de resort se ocupă foarte puțin de propagandă, iar afișajul este mai mult decît sărăcăcios și sporadic. De altfel, aici nici nu ființează o comisie de propagandă !

Spectatorul trebuie informat prin toate mijloacele, inclusiv prin presa și stațiile de radioficare locale, despre competiții, ceea ce nu se întîmplă aici. Și atunci, să ne mirăm că tribunele sînt goale cel mai adesea și că unitățile sportive nu-și realizează nici pe departe planurile de venituri ?

Mișu AVANU

Cuvintul de ordine al halterofililor noștri :

NUMAI ÎNCERCĂRI REUȘITE!

După opinia specialiștilor, „Cupa Dunării" la haltere ocupă în ierarhia valorică europeană un loc însemnat. Facem această mențiune pentru a sublinia performanța halterofililor români la recenta ediție a „Cupei Dunării" (a 24-a), găzduită în Sala „Festivalna" (1 200 de locuri, plină tot timpul) din portul bulgar Vidin : **locul 2, cu 50 de puncte** (Bulgaria — locul 1, cu 73 p ; Ungaria — locul 3, cu 43 p ; Cehoslovacia — locul 4, cu 38 p ; Austria — locul 5, cu 32 p ; Iugoslavia a avut un eirgur concurent care s-a accidentat grav la a doua încercare, iar halterofilii din R.F. Germania nu au participat). Iată, așadar, că reprezentanții noștri au reușit să treacă cu bine acest examen dificil, demonstrînd că halterele noastre pot fi competitive pe plan internațional chiar și dacă alinierea o echipă secundă, cum a fost în cazul competiției de la Vidin (pregătindu-se pentru C.E. din Spania, programate în ultima decadă a lunii aprilie, primei reprezentative nu i se putea pretinde să atace două virfuri de formă la un interval de timp foarte scurt). Pînă aici totul este bine, dar acest **bine** este numai relativ, nu și absolut. Și iată de ce. De pildă, cei 44 de halterofili care au concurat ca titulari (în această cifră fiind incluși și sportivii români) la 264 de încercări (3 la smuls, 3 la aruncat ; nu socotim încercările acordate în plus pentru tentative de record și pe cele ale rezervelor) au ratat de 146 de ori (68+78). Și o ratare poate însemna foarte mult : dacă nu rata la „aruncat" încercarea la 155 kg, **Mircea Tuli** ar fi ocupat locul 1 și la totalul categoriei 60 kg, înaintea bulgarului Kodjabașev. De aici, poate, și o explicație a faptului că din cei 44 de concurenți numai 10 au realizat recorduri personale (unele și naționale), numai 3 și-au egalat recordurile personale, în timp ce 31 s-au manifestat pe podium sub adevăratele lor posibilități. Din echipa română, au evoluat în progres, din acest punct de vedere, **Vlad Nicu** (locul 2 la categ. 90 kg, cu 362,5 kg față de 360) și **Ștefan Basnadi** (locul 3 la categ. +110 kg, cu 382,5 kg față de 360 kg). De altfel, aceștia doi intră și în componența primei echipe, poziții pe care ei țin cu tot dinadinsul să și le consolideze prin evoluții convingătoare (precum cele de la Vidin, 16—18 martie) de ceilalți, reamintim, au fost și ei prezenți pe podiumul de premiere la total (cu excepția lui **Ion Bălaș**, locul 4 la categ. 56 kg, **Gheorghe Dinu**, locul 5 la categ. 75 kg și **Teodor Popa**, locul 4 la categ. 110 kg) ; **Teodor Iacob** — 3 la categ. 52 kg ; **Mircea Tuli** — 2 la categ. 60 kg (locul 1 la aruncat) : **Vasile Roșu** — 2 la categ. 67,5 kg ; **Gheorghe Costică** — 2 la categ. 82,5 kg ; **Dumitru Petre** — 3 la categ. 100 kg.

Discutînd cu cei doi antrenori ai echipei secunde a României, **Ștefan Achim** și **Lisias Ionescu**, precum și cu secretarul federal, **Lazăr Baroga**, am reținut un lucru esențial : **neajunsurile semnalate mai sus sînt remediabile, cu condiția creșterii neîntrerupte a calității antrenamentelor, premisă pentru reducerea substanțială a încercărilor nereușite în concurs. Ceea ce, se poate spune, le este la îndemînă și antrenorilor, și halterofililor.**

Horia CRISTEA

Elevii școlii generale din comuna Telciu, județul Bistrița-Năsăud, antrenați de profesorul lor de educație fizică Horst Hunyar, *participă cu rezultate din cele mai bune la concursurile județene de schi și săniuș. În fotografie — aspect de la un antrenament cu elevii pe dealurile comunei Telciu*

ACTUALITATEA ȘAHISTĂ

● INTRE 2 și 12 aprilie, sala Arhitectura (str. Academiei) va găzdui o interesantă întrecere șahistă internațională. un turneu pe echipe reunind selecționatele de tineret ale Israelului și României, alături de formațiile bucureștene Politehnica și I.C.E.D. În selecționata țării noastre vor evolua, printre alții, tinerii maeștri internaționali O. Foișor, C. Ionescu, A. Negulescu, D. Bărbulescu.

● SE APROPIE startul și în întrecerile republicane pe echipe. Turneele ligii secunde sînt programate, între 3 și 17 aprilie, în două grupe de competiție, la Călimănești și Eforie Nord. Finala campionatului va avea loc, ca și anul trecut, la Eforie Nord (13—22 aprilie).

PRIMĂVARĂ SPORTIVĂ LA BRĂILA

(Urmare din pag. 1)

materială înfloritoare, o hartă mereu innoitoare, frumoasă și modernă a construcțiilor și a amenajărilor sportive.

Ambițiile sînt, însă, mult mai mari. Nu numai pentru că, astăzi, așa este în firea oamenilor, ci și pentru că, o știu brăilenii mai bine decît alții, mai sînt și multe neîmpliniri, lucruri făcute pe jumătate sau, chiar... neterminate. Le spun oamenii sportului fără ocolișuri, cinstiți, cu inima larg deschisă. Dar și cu multă hotărîre :

„Avem condiții excelente, totul depinde numai de noi, de munca noastră".

Este foarte bine că, așa cum arătam, tot mai mulți copii și tineri, numeroși oameni ai muncii vin pe stadioane. Dar, iată, aflăm că și aici „sare" peste unele etape de masă dintr-o parte importante în desfășurarea „Daciadei", că se mai trimit „la județ" echipe improvizate, nepregătite, că, în general, se face prea puțin pentru depistarea elementelor de talentate care, prin ele însele, pot reprezinte, așa cum trebuie, județul Brăila la marile întreceri ale „Daciadei". Rezultatul : locul 34 (!?) în clasamentul pe anul trecut (față de locul 17 în 1982). Forurile sportive, ezită, desigur și autocritic, să califice participarea la finalele de masă ale „Daciadei" — bilanț total necorespunzător. *Și și-au propus (împreună cu factorii cu atribuții) să pună, cu toții, umărul pentru reușita deplină a unei acțiuni care să schimbe radical această stare de lucruri.*

Celor cîteva exemple de performeri, amintite la începutul acestor rînduri, li se pot adăuga cu ușurință încă multe altele. Dar, și în acest domeniu ambițiile brăilenilor sînt mai mari. Locul 11 în întrecerea județelor în cadrul „Daciadei" la sportul de performanță este un loc bun, dar tot ei, brăilenii, știu că el putea să fie mai bun. Pentru că nu toate contribuțiile au fost egale, pentru că în unele unități se munceste cu multă pricepere și pasiune, în timp ce în altele nu se prea munceste. Iată, anul trecut, nu s-au realizat multe obiective de performanță, volei, handbalul, tenisul, luptele s.a. se urnesc prea incet, în unele cazuri „performanțele" stimulează-se chiar nu departe de zona... agrementului.

Sînt multe cauzele. Printre ele (poate chiar prima) — slaba activitate de pregătire și selecție a copiilor și juniorilor. Și în această direcție există condiții, un potențial uman, tehnic, organizatoric și material bun. Un exemplu : în județ activează 48 de secții cu peste 1800 de copii și juniori, pregătiți de 59 de cadre de specialitate, și peste 300 de echipe care participă la diferite competiții locale. Dacă din fiecare secție sau echipă, de la fiecare antrenor sau profesor de educație fizică...

Spunea doctorul Victor Finescu, *un bun animator al sportului brăilean :* „Este datoria noastră să îmbunătățim mai bine misiunea social-educativă a sportului, să-l iubim mai mult, să punem suflet și pasiune în tot ceea ce facem. Și să facem mai mult ca pînă acum..." *Așa gîndesc, ne-am convins, și mulți alți prieteni ai sportului din atît de frumoasele așezări brăilene...*

INVITAȚIE LA SINAIA

Sinaia, „perla" Carpaților, a devenit sinonimă cu unul dintre „refugiile" săptămînale ale bucureștenilor — acela de ascensiune montană ; pentru a respira, acolo sus, cîteva ore, aerul tare al înălțimilor.

Sinaia este una dintre cele mai agreabile gazde pentru amatorii sporturilor de iarnă, punînd la dispoziția acestora aproape șase pîrtii de schi și pentru săniuș. În stațiune există două centre de închiriat material sportiv (la hotelurile „Sinaia" și „Montana"), care dispun de aproape 600 de echipamente complete pentru schi alpin și schi fond, săniuțe și schi-boburi.

Stațiunea dispune de aproape 4 000 locuri de cazare în vile și hoteluri.

Între mijloacele de agrement și divertisment pe care le oferă Sinaia la ora actuală : două piscine acoperite la hotelurile „Montana" și „Sinaia", sală de jocuri mecanice la hotelul „Montana", un club cu sală de bilard, discoteca, jocuri distractive la hotelul „Pătîniș", video-discoteci la hotelurile „Sinaia" și „Montana".

Școala de schi, cu 8 monitori calificați, organizează cursuri de 4, 5 sau 6 zile, precum și lecții individuale. Pentru 6 zile, cu o zi pe săptămînă, cursurile vor fi urmează a cite 2 ore pe zi, taxa este de 120 lei, grupîșii care urmează cursul de schi au prioritate la mijloacele de transport pe cablu.

Captarea izvoarelor minerale din Valea Rea și din Valea Cinelui, baza de tratament de la hotelul „Pătîniș", care are 26 de proceduri balneoterapeutice, au făcut din SINAIA și o stațiune balneoclimaterică, profilată pe tratarea nevrozelor astenice, a afecțiunilor reumatismale cronice sau a unor tulburări circulatorii periferice.

Tarife: cazare — 33 lei/zi (camere fără t.v.), masă — 45 lei/zi.

Inscrieri și informații la agențiile de turism ale I.T.H.R. din : str. Luterană nr. 4 (tel. 14.21.77/2958), Bd. 1848 nr. 4 (tel. 14.98.81), Bd. N. Bălcescu nr. 35 (tel. 15.74.11), Calea Moșilor bloc 55 bis (tel. 11.08.48), Bd. Republicii nr. 68 (tel. 14.68.00), str. Tonitza nr. 13 (tel. 14.95.94), Calea Griviței nr. 138 (tel. 17.32.26).

DIVIZIA „B" DE BASCHET

În etapa a 20-a a Diviziei „B", de tineret, la baschet au fost înregistrate următoarele rezultate : MASCULIN : Electrica Fieni — Automatica București 84—80 (37—51), Urbis București — Automatica Alexandria 101—72 (44—42), C.S.U. Oțelul Galați — Lotus Băile Felix 102—88 (49—53), C.S.Ș. Comerțul Timișoara — Metalotehnica Tg. Mureș 109—78 (60—42), IMUAS Baia Mare — C.S.Ș. Oțel Inox Tîrgoviște 100—63 (63—32) ; FEMININ : Voința C.S.Ș. Sf. Gheorghe — Robotul C.S.Ș. Bacău 73—64 (42—40), Comerțul Trambulina 3 m Mureș — C.S.Ș. Viitorul Universitatea Cluj-Napoca 65—76 (29—41). Corespondenți : **S. Nicolescu, C. Crețu, C. Albu, A. Crișan, Gh. Briotă.**

SĂRITORII DE LA C. S. Ș. LIC. IND. 37 AU DOMINAT CONCURSUL JUNIORILOR

Concursul de sărituri în apă organizat de Comisia municipală București, desfășurat la bazinul „23 August", s-a bucurat de o largă participare. Cîștigătorii probelor : **juniori I** : N. Lepădușe (C.S.Ș. Lic. ind. 37) la trambulina 1 m și platforma, I. Petrache (C.S.Ș. Lic. ind. 37) la trambulina 3 m ; **juniore I** : Andreea Dragomir (C.S.Ș. Triumf) la „1 m" și „3 m", Ileana Pirjol (C.S.Ș. Triumf) la platformă ; **juniori II** : I. Herlaș (C.S.Ș. Lic. ind. 37) **la toate probele ; juniore II** : Daniela Lovi (C.S.Ș. Lic. ind. 37) la „1 m" și „3 m", Georgeta Antofie (C.S.Ș. Triumf) la platformă.

Întrecerile au fost dominate de săritorii de la C.S.Ș. Lic. ind. 37, care au cucerit opt locuri I. Clasamentul pe echipe : 1. **C.S.Ș. Lic. ind. 37**, 2. C.S.Ș. Triumf, 3. Progresul București.

Competiția a constituit un bun prilej de verificare a pregătirii tinerilor săritori, printre care s-au aflat cei mai mulți dintre componentii lotului național.

După meciul tur cu Ungaria din C.E. juniori !

ELIMINAREA DIN MINUTUL 53 A ÎNCLINAT BALANȚA!

BUDAPESTA, 29 (prin telefon). Sigur că e foarte mare supărarea ! Să ajungi la numai 70—80 de secunde de un rezultat foarte bun, care să însemne un mare pas spre calificare și pînă la urmă să pierzi, să pierzi în extremis, și după efort inutil. Dar, așa-i fotbalul ! Orice meci se joacă pînă în ultima secundă. Echipa noastră a pierdut la... mai mic minut cu Ungaria din preliminariile C.E. juniori I, l-a pierdut pe nedrept și afirmăm acest lucru pentru că, în ansamblu, echipa gazdă N-A FOST MAI BUNĂ decît a noastră. Acesta este un adevăr incontestabil căruia i-au subscris marea majoritate a celor care au vizionat meciul. Și pentru a demonstra că e așa, să analizăm puțin elementele concrete ale confruntării de pe stadionul Csepel.

Partida a avut două mari perioade distincte, despărțite, ca o pînză de tutun, de **min. 53, cînd a fost eliminat înaintașul Alexandru. Prima dintre acestе perioade** a arătat o echipă a României foarte sigură pe ea, care a impresionat prin putere de luptă și dăruire, apărîndu-se exact și atacînd fără complexe. În această perioadă, 4—2 a fost raportul cornerelor și 4—3 cel al șuturilor la poartă, ambele în favoarea tricolorilor. În această primă parte a jocului, echipa noastră s-a apropiat de mai multe ori periculos de poarta lui Petri și a ratat trei bune ocazii, dintre care cea a lui Alexandru a fost, așa cum spuneam și în cronica de ieri, uriașă. **După min. 53, însă, rolurile s-au inversat,** cornerele și șuturile au... trecut de partea gazdelor și ele s-au concretizat, pînă la urmă, în golul lui Orovecz, marcat în final, principalii trei vinovați fiind, în ordinea cronologică a fazei, **Achim, Bănuță** și **Zlotea.** Seara, tîrziu, acești trei jucători, ca și ceilalți dealtfel, erau încă foarte marcați și supărați, și faptul că-i frămînta mult înfrîngerea constituie, desigur, un element pozitiv, mobilizator, spre-am, pentru partida retur. Pentru că, în fond, meciul România — Ungaria nu s-a terminat ! Urmează returul de la 11 aprilie. Și atunci SE VA DECIDE cine va merge la turneul final din U.R.S.S. Reprezentativa noastră, în frunte cu Matuzescu (ce a rămas dator coechipierilor în această primă mansă), are mari șanse să anuleze diferența minimă de un gol. Pentru că „11"-le nostru tricolor poate evolua pe teren propriu mult mai bine decît aici, la Budapesta. El are capacitatea ofensivă necesară depășirii apărării greoaie cum este cea a selecționatei ungare. Dar, pentru a realiza „golurile calificării", va trebui, în perioada care a rămas, să nu facă nici un rabat pregătirii, **„și nu-i va face,** după cum sublinia antrenorul **M. Pigulea, pentru că echipa are armele necesare și dorința fermă să cîștige bătălia calificării !"**

Juniorii noștri au pierdut în extremis la Budapesta. Nu le rămîne decît să se revanșeze, la Oradea, și să obțină calificarea !

Laurențiu DUMITRESCU

„ETAPA KUWAIT" ȘI ÎNVĂȚĂMINTELE EI

(Urmare din pag. 1)

lucrează acum în Kuwait", lar reputatul specialist (fost antrenor tehnic al echipei iugoslave) vici, apoi la Real Madrid etc.) **ne-a avertizat că reprezentativa Kuwaitului este la ora actuală într-un mare progres** — atestat de rezultatele bune obținute în compania multor formații europene —, ea putînd astăzi juca de la egal la egal cu orice echipă de pe bătrînul continent. Între vorbele specialistului iugoslav ce văzînd ulterior în teren, la meci, nu a existat nici o diferență. Într-adevăr, Kuwaitul are o echipă puternică, omogenă, cu un joc modern de mare tehnicitate și de mare viteză, care suplinește în bună măsură absența fizicului și caracteristice marilor echipe europene.

Vă închipuiți ușor că un asemenea adversar a **pus problemе** destule selecționatei române, care și-a dat seama — mai ales în repriza secundă — că are de înfruntat un examen mai greu decît s-ar fi închipuit unii dintre jucătorii noștri. Din acest punct de vedere, învățămintele extrase de antrenorul Mircea Rădulescu, ca și de jucătorii însiși au o incontestabilă importanță, prețul lor sporind, desigur, în etapa în care aceste învățăminte vor fi traduse în practică.

Referindu-ne la **ceea ce i-a lipsit** (căci asta interesează în primul rînd) **echipei noastre care a jucat în Kuwait**, trebuie să recunoastem că în timpul celei de-a doua reprize ne-am gîndit nu o dată la rolul pe care l-ar fi putut juca — în atac — Hagi sau Coras sau Lăcătuș, căci în atac au apărut golurile... de actiune, pauzele, nesincronizările, lipsa de coordonare. Și cum atunci cînd vorbești de coordonare te gîndești aproape reflex la Balaci sau la înlocuitorul lui pe aceiași rol, Hagi, trebuie să spunem că lipsa celor doi „creatori-coordonatori" (jucători care schimbă viteza, direcția de actiune, altertînd ritmul, orientînd jocul etc.) s-a făcut simțită din plin. În schimb, lipsa titularilor Lung și Ungureanu nu prea s-a „văzut". Moraru a fost sigur pe el în prima repriză (a avut însă puține probleme de rezolvat), Iordache a apărat excelent în ultimele 45 de minute (cînd gazdele au atacat foarte periculos), iar Rednic a jucat aproape fără greșeală (atît ca fundaș stîngа cît și ca fundaș dreaptă) ; puternic, dar parcă mai puțin sigur ca în ultima vreme ni s-a părut Stănescu.

Analizînd jocul de atac (pentru că apărarea a funcționat în general bine), o apărut din nou, în chip pregnant, problema complexă a jocului lui Cămătaru — a jocului pentru Cămătaru — a colaborării lui Cămătaru cu celălalți coechipieri. Inimos ca întotdeauna, valorosul vîrf de atac craiovean s-a bătut și miercuri „ca un leu" cu cîte 2-3-4 adversari deodată, dar a și „cărat" inutil destule mingi, n-a fost mereu atent la coechipieri etc., aspecte mai vechi, care se cunosc și care trebuie reluate, în folosul echipei și al lui Cămătaru însuși. (Fără „explozia" obișnuită. Așa-numitul „balon de oxigen" a fost, de data aceasta, pe sine și pare uneori irezistibil, iar la lotul reprezentativ îl simțim crispat. reținut parcă de teama de a greși. Promițătoare revenirea la lot a lui Crișan, care a avut cîteva frumoase treceri — în stilu-i bine cunoscut — pe lîngă fundașul advers. Rămîne să confirme).

Referindu-ne la o altă caracteristică mai veche a jocului în fază de atac, vom nota în continuare numărul insuficient de acțiuni ofensive încheiate cu șut la poartă, după cum vom semnala procentul încă nesatisfăcător al paselor decisive cu adevărat valoroase, de calitate.

Subliniind aspectele pozitive din evoluția selecționatei divizionare în Kuwait, vom nota, în primul rînd, stăpînirea de sine a echipei, care are evident azi **conștiința valorii sale** și nu tremură la orice șut adevers, reușind să iasă din „clinciuri" periculoase (după bara lui Al Dakheel, din penalty, în min. 10, ca și în mai multe situații în repriza secundă). Este clar, echipa noastră se prezintă astăzi ca **un bloc bine legat, solid, care rezistă șocurilor. Și nu înegăm nici o îndoială că „blocul funcțional" din teren are la bază și o mereu mai puternică legătură morală, sufletească între jucători, cu adevărat buni prieteni între ei.** Este și acesta un aspect realmente important, care scoate în evidență munca temeinică — dusă în timp — a antrenorilor Mircea Lucescu și Mircea Rădulescu, atenți la „fibra morală" a echipei, element de atitea ori hotărîtor în marile confruntări internaționale.

ECHIPA OLIMPICĂ S-A DEPĂȘIT PE SINE

(Urmare din pag. 1)

● n-au putut fi selecționați, din cauza accidentelor, **Geolgău** (autorul unor goluri decisive în meciurile internaționale), **Multescu, Orac ;**

● la Oradea, în loc a apărut gripa, care nu i-a ocolit pe **Ungureanu, Manu, Balint, Coraș, Irimescu,** Doctorul Florin Brătilă și masorul I. Pancea (care este și un priceput asistent medical) au depus toate eforturile să rezolve, cît mai bine situația ivită, totuși...

● cînd se pregătea să intre în teren, Irimescu avea 37,6 grade temperatură, dar s-a angajat să joace. Coraș, de asemenea, a cerut medicului să joace, ca de altfel și Balint care a solicitat să fie trecut și el pe lista de rezerve.

Frumoase exemple de dăruire exemplară pentru culorile țării, care au mobilizat întregul lot să treacă peste momentele grele care au premers jocului. Directorul tehnic al echipei noastre reprezentative, Mircea Lucescu, le-a cerut tuturor jucătorilor să se mobilizeze exemplar, să-și arunce în luptă toată energia, pentru a obține un rezultat cît mai bun. Avea dreptate Mircea Lucescu să fie multumit după meci, pentru că toți componenții echipei au luptat pînă dincolo de limitele puterilor, înscrind o nouă pagină frumoasă în primăvara fotbalistică românească. În afară de dăruire, de angajare, echipa noastră olimpică s-a remarcat și prin disciplină tactică. După cum o declara public, antrenorul Maldini s-a supărat că, la început, fotbaliștii români au „adormit" jocul (n.n. au pasat, au calmat un adversar însetat de revanș), pînă au marcat golul. Echipa noastră a știut să mențină buna partida, s-a apărat organizat, a atacat judicios. Raportul de șuturi a fost de 15—14 pentru gazde, dar ai noștri au fost mai precișî pe poartă (6—3 pentru România) și doar la cornere a deținut Italia cu 8—5. Italienii au înscris prin șutul fericit al lui Bagni, au mai avut două ocazii, dar echipa noastră a fost de mai multe ori în situația de a înscrie. În min. 62 Dragnea a șutat în bară. Lăcătuș a ratat o mare ocazie (singur în fața portii a alunecat) în min. 81. 3—1 ar fi fost însă, un scor mai aproape de realitățile jocului de la Bologna. Oricum, chiar și cu 2—1, victoria echipei noastre olimpice este foarte incontestabilă și a avut un puternic ecou în rîndurile ziaristilor, ale specialistilor din peninsulă.

Desigur, calificarea pentru turneul final de la Los Angeles rămîne încă deschisă, meciurile Olanda — Iugoslavia și România — Iugoslavia urmînd să decidă dacă echipa română sau cea iugoslavă va face deplasarea la Olimpiadă.

Fotbal

Subiecte de actualitate

O UTILĂ TRECERE ÎN REVISTĂ

Apariția fotbalului nostru, miercuri, în cinci meciuri interselecționate, ne prilejuiește cîteva constatări. Prima, în fapt de subînțeles, nu se pare a fi aceea că **există o tot mai pronunțată preocupare pentru angajarea de meciuri pentru toate categoriile de virstă ale selecționabililor.** Alaltăieri au fost în arenă toate generațiile de jucători : de la internaționalii consacrați la cruzii fotbaliști de 16 ani din formația de juniori II. **Nu poate decît să folosească asemenea treceri în revistă ale loturilor reprezentative** prilejuite fie de competiții oficiale (cum a fost cazul pentru două dintre echipele angajate miercuri în întreceri — selecționatele olimpică și juniori I), fie de partide amicale. **Politica de verificare a forțelor fotbalului nostru dusă cu insistență și cu bune rezultate de forul de specialitate trebuie, deci, continuată cu aceeași intensitate.**

Comentariile afectate meciurilor se opresc, se înțelege, asupra celor mai importante aspecte oferite de evoluțiile internaționalilor noștri. O privire de ansamblu ar putea adăuga că, de pildă, lotul A, care a fost reprezentat în două partide — în Kuweit și în Italia — a lăsat cu mulțe semne de întrebare din aceste confruntări. Selecționata divizionară a trecut, fapt subliniat de cei de la fața locului, examenul momentului defensiv, preocuparea cerîndu-se îndreptată spre perfecționări și corijări în jocul atacului. Echipa olimpică se constituie într-un veritabil rezervor al reprezentativei, dacă în min. 10, ca și în mai multe situații în repriza secundă). Este clar, echipa noastră se prezintă astăzi ca **un bloc bine legat, solid, care rezistă șocurilor. Și nu înegăm nici o îndoială că „blocul funcțional" din teren are la bază și o mereu mai puternică legătură morală, sufletească între jucători, cu adevărat buni prieteni între ei.** Este și acesta un aspect realmente important, care scoate în evidență munca temeinică — dusă în timp — a antrenorilor Mircea Lucescu și Mircea Rădulescu, atenți la „fibra morală" a echipei, element de atitea ori hotărîtor în marile confruntări internaționale.

Eftimie IONESCU

Însemnări

CÎND AI HAR PENTRU MESERIE...

Ce vrea să însemne vocație, pasiune statornică pentru sport ne demonstrează un antrenor apropape necunoscut... Pînă mai ieri sportiv la întreprinderea electrică din Pitești, alergător pe 3 000 și 5 000 de metri (probe în care a dominat concursurile la nivelul județului Argeș), **Dumitru Drăguță** a îmbrățișat din 1981 meseria de antrenor, fiind încadrat la Clubul sportiv școlar „Aripi" din Pitești. L-a îndrumat către această meserie prof. Corneliu Stănescu, actualul inspector metodist al consiliului sportiv școlar al județului Argeș, care ține să sublinieze : „Acest tînăr antrenor are toate calitățile să ajungă un bun tehnician în atletism : este competent și sîrguincios, dovedește totodată răbdare, **mult tact cu copiii, cu cei dornici să se dedice celui mai complet dintre sporturi...".** Iar prof. **Nicolae Vanescu,** directorul Clubului sportiv „Aripi", aduce o completare : **„Nou antrenor nu lucrează la noi decît de doi ani, interval în care, iată, a și descoperit cîteva elemente care promit să se afirme : Cornel Ștefan,** de la Liceul industrial C.F.R., **în probele de 1 500 și 3 000 de metri, Constantin Stănilă,** de la Liceul industrial de petrol, specializat în probele de 800 și 1 500 de metri, și **Elena Comșia,** de la Liceul industrial de construcții civile, **mărșăluitoare. Sînt tineri care n-au avut nici o atinitate cu atletismul.** Acest pasionat antrenor le-a **insuflat, fără asprime-a-i dragoste pentru probele de fond, a-ducîndu-i în prim-plan în județ și chiar în concursurile republicane; Cornel Ștefan,** de pildă, a terminat printre fruntașii întrecerile atletice din 1982 și 1983. Iată de ce nu avem decît cuvinte de laudă pentru un astfel de tehnician devotat trup și suflet meseriei sale !..."

Tînărul antrenor pitețean are — nota bene — în rezervă cel puțin 30 de elevi pe care îi pregătește pentru probe de demifond și fond. I-a selectat din școlile profesionale și licelee industriale ale Pitestiului sau din localități învecinate. L-am văzut, deunăzi, lucrînd, pe o vreme cînoasă, pe aleile parcului Trivale sau pe stadionul central, cot la cot cu atleții săi, urmărit de zeci și zeci de copii (aria sa de selecție vizează, încă în acest an, și elevi aflați la virsta cravatelor roșii cu colorile, ceea ce vrea să însemne cel puțin încă o grupă, un „atelier" de minisportivi), în alergări pe teren variat, cu diverse tempo-uri, pentru sporirea rezistenței fizice și fixarea unei anumite strategii, cum se și cere în probele pe distanțe mari. Totul cu grijă, cu migală, cu dăruire.

Foarte bine remarca prof. Corneliu Stănescu, fostul său mentor : **„Parcurgem un drum al ambițiilor ; vrem să facem din atletism — și la Pitești — sportul nr. 1. Iar Clubul sportiv școlar „Aripi" poate contribui mult la realizarea acestui obiectiv, fiindcă dispune de asemenea antrenori cu mult har pentru meserie ca Dumitru Drăguța..."**

Tiberiu STAMA

OAMENI CARE (prin sport) ALEARGĂ SPRE... TINEREȚE

Sîntem obișnuiți, cînd vorbim despre spectacolul sportiv de orice fel, să ne imaginăm la start, ori în arenă, tineretul. E și firesc. Dar evenimentul la care asistam, de curînd, era cu totul inedit : peste 100 de oameni, bărbați și femei, mai toți cu părul bătut de brumă se precipitau la start. Cronicarul primăverii pentru aveam uitat... Ce mai faceți, tovarășe Ilina Mingopol ? (Vulcan) **„Mulțumesc de întrebare, bine, sănătoasă, după cite am uitat...". Ce mai faceți, tovarășe Marin Stanciu ?** (C.I.L. Pipera), **Vasile Moldoveanu** (I.T.B.), **Aurel Mocanu** (Steaua), **Ilina Mingopol** (Vulcan). Se cuvine să notăm atenția și sprijinul pe care comisia de sport-turism a Consiliului municipal al sindicatelor (președinte **Vasile Codrea**) o acordă și acestei categorii de sportivi.

Viorel TONCEANU

Cîmpinenii veterani, cea i-a mai urmărit și în alte concursuri, a adresat o întrebare la trei dintre aceștia : Ce mai faceți, tovarășe director **Viorel Visarion ?** (Centrul național de fizică). **„Bine, dragul meu, sănătos tun !" Ce mai faceți, tovarășa Ilina Mingopol ?** (Vulcan) **„Mulțumesc de întrebare, bine, sănătoasă, după cite am uitat...". Ce mai faceți, tovarășe Marin Stanciu ?** (C.I.L. Pipera). Făcea încă zirea ca un copil, sărind de pe un picior pe altul. **„Tinerețe, tinerețe...".**

Și acești oameni, alături de cei peste o sută la start, au pornit în „maratonul lor pentru sănătate" : 12 km de alergare. Iar urmăream pe traseu și admiram pasiunea lor. După 12 km cu ajutor la cronometru primii, cei mai „vivace". Dar au fost de compensați cu toții cu diplome ale „Daciadei". Vai, cît tin de mult la aceste diplome sportivii veterani ! Pe cea mai înaltă treaptă a podiumului au urcat : **Marin Stanciu (C.I.L. Pipera), Vasile Moldoveanu (I.T.B.), Aurel Mocanu (Steaua), Ilina Mingopol** (Vulcan). Se cuvine să notăm atenția și sprijinul pe care comisia de sport-turism a Consiliului municipal al sindicatelor (președinte **Vasile Codrea**) o acordă și acestei categorii de sportivi.

Viorel TONCEANU

La bazinul „23 August" din Capitală

ADMINISTRAȚIA DE STAT LOTO PRONOSPORT INFORMEAZĂ

● **ULTIMELE ZILE DE PARTICIPARE !** După cum s-a mai anunțat, la sfîrșitul acestei săptămîni va avea loc o tragere **excepțională Loto,** la care se vor atribui cîștiguri în autoturisme „Dacia 1300", **importante sume de bani și excursii peste hotare.** Biletele de 25 lei variantă, achitate sută la sută sau în cotă de 25 la sută, au drept de cîștiguri la toate cele șapte extrageri cu numere de la 1 la 66 cu numere. Nu oceliți prilejul de a vă număra și dv. printre beneficiarii acestei trageri deosebit de avantajoase !

● **TRAGEREA OBIȘNUITĂ LOTO** de astăzi, 30 martie 1984, este programată începînd de la ora 17,15 în sala clubului sportiv Progresul din București, str. dr. Staicovici nr. 42 ; numerele cîștigătoare vor fi radiodifuzate pe programul 2 în jurul orei 19 și pe programul 1 în jurul orei 23.

● **CÎȘTIGURILE TRAGERII LOTO DIN 23 MARTIE. Cat. 1 :** 3 variante 25% — autoturisme „Dacia 1300" a 70 000 lei ; cat. 2 : 1 variantă 100% a 31 230 lei și 9 variante 25% a 7 807 lei ; cat. 3 : 16,75 a 6 000 lei ; cat. 4 : 35,25 a 2 879 lei ; cat. 5 : 206,50 a 492 lei ; cat. 6 : 341 a 298 lei ; cat. X : 2.126.75 a 100 lei. Report la cat. 1: 453,907 lei. Autoturismele „Dacia 1300" au fost cîștigate de Stan Tudor din Tg. Ocna, Iacob Dănciulescu din Topolet, jud. Caraș-Severin și Adela Rădulescu din București.

ȘTIRI ȘTIRI ȘTIRI ȘTIRI ȘTIRI

● **ASTĂZI, LA BRAȘOV, A DOUA

ETAPA A 5-a A „CUPEI F.R. CICLISM"

CONSTANȚA, 29 (prin telefon). Cea de a 5-a etapă a competiției cicliste internaționale **„Cupa F.R.C."**, disputată joi dimineața, i-a reunit pe alergători la startul probei individuale contracronometru. Vremea nu i-a favorizat, vîntul constituind un adversar comun pentru toți concurenții. Etapa s-a desfășurat pe șoseaua **Constanța-Basarabi**, pe distanța de 20 km.

În aceste condiții, „proba adevărului", cea mai grea din întreg ansamblul de examene la care sînt supuși cicliștii în „Cupa F.R.C.", a fost cîștigată, conform așteptărilor, de **A. Petermann**, component al primei reprezentative a R.D. Germane, ciclist aflat la a treia victorie de etapă a competiției de la Constanța. Ciclistul oaspete a parcurs distanța de 20 km în 27:08, ceea ce reprezintă o medie orară excepțională (44,230 km), ținînd seama de vîntul puternic pe care cicliștii l-au avut de înfruntat.

Dintre rutierii români, cea mai frumoasă comportare a avut-o **V. Mitrache** (Dinamo). El a realizat al patrulea timp al zilei — 27:53, ceea ce reprezintă, de asemenea, o medie orară ridicată (43,600 km). Mai trebuie menționați **C. Paraschiv** (Dinamo), **C. Neagoe** (Steaua), precum și cicliștii de la Metalul Plopeni — **N. Aldulea** și **V. Apostol. Iată clasamentul etapei : 1. A. Petermann** 27:08, 2. H. Müller 27:28 (ambii R.D.G.), 3. M. Somogyi (Ungaria) 27:52, 4. V. Mitrache (Dinamo) 27:53, 5. J. Frank (S.K. Cottbus) 28:04, 6. F. Herzog (R.D.G.) 28:08, 7. C. Paraschiv (Dinamo) 28:11, 8. K. Lipovski (Cehoslovacia) 28:14, 9. Cr. Neagoe (Steaua) 28:36, 10. R. Eckerhardt (Vorwärts) 28:36.

Vineri are loc etapa a 6-a, pe ruta Constanța — Tariverde — Constanța (100 km).

Gheorghe ȘTEFĂNESCU

NOI CONFRUNTĂRI INTERNAȚIONALE PENTRU RUGBYȘTII NOȘTRI

În luna aprilie, rugbyul nostru va fi prezent în întreceri oficiale la două nivele : reprezentativa națională va susține partidele cu Maroc (la Brăila) și Italia (în deplasare) din cadrul competiției continentale organizate de F.I.R.A. — pentru seniori, în vreme ce selecționata de juniori va lua parte la turneul de tradiție organizat, sub egida aceluiași for, la Varșovia. Cum vor aborda cele două loturi naționale confruntările amintite ? **„Cu gîndul la reușite pe ambele fronturi** — ne-a spus antrenorul federal **Valeriu Irimescu. În cazul primei reprezentative, așteptăm etapa de campionat de duminică, pentru a ne verifica opțiunile asupra selecționabililor. În ce privește garnitura speranțelor, acțiunea de triere a celor mai buni tineri jucători a început mai de mult, din dorința de a forma o echipă cu adevărat competitivă, capabilă să-și recîștige locul în grupa de elită a C.E."**.

Selecția pentru juniori va avea loc astăzi (Stadionul tineretului, ora 15) și duminică (în același loc, de la ora 12), cînd sînt programate jocurile de trial între echipele „București" și „Provincie". Noul cuplu de antrenori, format din foștii internaționali **Constantin Fugigi** și **Petre Ianusevici**, va urmări la lucru un număr mare de rugbyști de perspectivă. Printre care : **Soare, Dumitrescu, Răducanu, Neaga** (C.S.Ș. Locomotiva București), **Sava, Iovan** (C.S.Ș. 2 București), **Buchez** (C.S.Ș. Triumf), **Ispas** (Olimpia), **Năstase, Tinca, Bică** (C.S.Ș. 2 Constanța), **Fulina, Hanu** (Farul), **Oroian, Doja, Nechita** (C.S.Ș. Locomotiva Cluj-Napoca), **Ghenea, Ciorăscu** (C.S.Ș. Unirea Iași).

Cine își va cîștiga dreptul de a fi prezent la competiția care debutează la 17 aprilie, în capitala Poloniei ? **(G. R.)**

JUNIORI ROMÂNI LA CAMPIONATELE MONDIALE DE ȘAH

Între 1 și 14 aprilie 1984, la Champigny sur Marne, lîngă Paris, se vor desfășura întrecerile unei tradiționale competiții șahiste : Campionatele mondiale de juniori și junioare mici (sub 16 ani).

Din partea țării noastre vor participa **Mădălina Stroe** și **Gruia Călinescu**, asistați de antrenorul **Gheorghe Candea.**

TURNEUL DE ȘAH DE LA MOSCOVA

MOSCOVA. În runda a șasea a turneului internațional feminin au fost consemnate rezultatele : Modrova—Mathe 1—0, Ioseliani — Fatalibekova 1—0, Wagner Michel—Konopleva 0.5—0,5. Partidele Titorenko—Ahsroumova, Zaițeva—Nuțu, Voiska — Baumstark, Balașova — De Armas au fost întrerupte.

UN MARE CONCURS DE GIMNASTICĂ LA BEIJING

BEIJING, 29 (Agerpres). — În perioada 22—24 aprilie se va desfășura la Beijing un puternic turneu internațional de gimnastică, la care vor participa sportivi și sportive din Bulgaria, Canada, R.P.D. Coreeană, R. D. Germană, Franța, Ungaria, Italia, Polonia, România, U.R.S.S., Spania și R.P. Chineză, anunță agenția China Nouă.

La competiție se vor desfășura întreceri la individual compus, precum și concursuri speciale pe aparate.

Alergătorul portughez Carlos Lopes, *în vîrstă de 37 de ani, a adunat multe succese în îndelungata lui carieră sportivă competițională, între care și recordul european în proba de 10 000 m (27:24,39 la Oslo, la 26 iunie 1982). Dar dintre toate succesele sale, cel mai frumos și cel mai reprezentativ este victoria repurtată duminică la campionatele mondiale de cros, de la East Rutherford. Lopes a cîștigat, am zice fără probleme, disputa seniorilor, pe 12 000 m. Iată-l, în imagine, trecînd linia de sosire.*

Laserfoto : AP-AGERPRES

TELEX • TELEX • TELEX • TELEX

BOX ● Thailandezul Payao Poontarat și-a păstrat titlul de campion al lumii (WBC) la categoria semi-mușcă, învingîndu-l prin abandon în rep. a 10-a pe mexicanul Gustavo Espadas. Întîlnirea a avut loc la Bangkok.

CICLISM ● Olandezul Bert Oosterbosch a cîștigat cursa de trei zile de la Panne (Belgia), totalizînd 8.53:10. A fost urmat de belgienii Eric Vanderaerden la 24 s și Ferdi Van Den Haute la 33 s ● După două etape, în „Turul Normandiei" pe primul loc se află Crone cu 5.52:04 urmat, în același timp, de Drogan (R.D.G.) ● Francesco Moser a obținut victoria în a cincea ediție a „Turului Etnei" (192 km), în Sicilia, fiind cronometrat în 4.57:01. La o secundă a sosit Pierino Gavazzi ● Francezul Pascal Simon a cîștigat prima etapă a cursei de la Capvern les Bains (190 km), fiind înregistrat în 5.46:28. A fost urmat de Michel Laurent (Franța) 5.51:04 și Edgar Corredor (Columbia) același timp.

ÎNOT ● Campionatele de iarnă ale S.U.A., la Indianapolis : bărbați : 100 m liber : Rowdy Gaines 50,23 (în serii 49,92), 200 m spate : Jesse Vassalo 2:01,48, 200 m fluture : Craig Beardsley 1:58,77, 200 m bras : Doug Soltis 2:19,84 ; femei : 100 m liber : Nancy Hogshead 55,99, 200 m spate : Amy White 2:14,91, 200 m fluture : Mary Meagher 2:07.87, 200 bras : Jeanne Childs 2:35,25.

POLO ● La Marsilia începe astăzi un important turneu internațional cu participarea a șase reprezentative : Australia, Franța, Spania, S.U.A., Suedia și Ungaria.

SCHI ● Cursa de 20 km biatlon de la Murmansk a revenit lui Iuri Kașkarov în 1.05:07,6 (2 min. penalizare). Fostul campion mondial Frank Ullrich a sosit al 10-lea în 1.11:22,9 (4 min. penalizare).

TENIS ● Turneul feminin de la Boston : Kim Sands — Virginia Ruzici 6—2, 6—4, Alycia Moulton — Mary Lou Piatek 6—4, 7—5, Barbara Potter — Joanne Russell 6—1, 6—3, Helena Sukova — Pascale Paradis 6—3, 6—2 ● Optimi de finală la Boca West : Giammalva — Teltscher 6—1, 7—3, 7—6, Purcell — Odizor 6—3, 3—6, 6—3, Connors — Krickstein 6—0, 6—0, Arias — Gottfried 6—7, 6—3, 6—4.

TENIS DE MASĂ ● La Praga au avut loc două meciuri amicale între reprezentativele Cehoslovaciei și R. P. Chineze. Oaspeții au cîștigat cu 5—1 la bărbați și 3—2 la femei.

Fotbal meridiane

F. C. LIVERPOOL ÎNVINGĂTOARE

Miercuri seara, la Manchester, s-a rejucat finala **„Cupei ligii engleze"**, dintre **F.C. Liverpool** și **Everton**, după ce în prima partidă desfășurată duminică la Londra, cele două formații terminaseră la egalitate (0—0), după prelungiri. Primul joc a constituit o luptă aprigă dintre formația campioană și cealaltă formație din Liverpool. Marcați de oboseală după meciul în care au învins, în C.C.E., cu 4—1, pe Benfica, jucătorii lui F.C. Liverpool nu s-au putut impune în prima finală. Dar iată că în partida de miercuri ei au jucat excelent, și chiar dacă scorul nu indică real raportul de forțe de pe teren, **victoria la limită a lui F.C. Liverpool, cu 1—0,** este pe deplin meritată. Singurul gol al meciului a fost înscris de **Souness,** în min. 22. După meci, **Joe Fagan,** antrenorul lui F.C. Liverpool, declara : **„ghinionul nostru este că jucătorii de la Everton — fiindu-ne concetățeni — ne cunosc foarte bine atît lipsurile cît și calitățile. Sînt fericit că i-am întrecut pe teren neutru. Acum ne așteaptă meciuri grele în campionat și în C.C.E.".**

F.C. Liverpool, se spune, este o adevărată selecționată britanică (cu jucători internaționali englezi, scoțieni, galezi ș.a.), care poate fi mai puternică decît o reprezentativă de pe insulă !...

● **În Portugalia,** ambele semifinale ale Cupei s-au terminat la egalitate și se vor rejuca la Porto și Rio Ave : **Sporting Lisabona — F.C. Porto 1—1,** respectiv **Guimaraes — Rio Ave 0—0** (ambele după prelungiri).

● **În „Cupa Olandei",** în semifinale : **Sittard — Groningen 2—0** și **Haarlem — Feyenoord 1—1** (se va rejuca la Rotterdam). Se poate, deci, prevede o finală **Feyenoord — Sittard.**

● **În „Cupa Belgiei"** au fost desemnate finalistele : **Standard Liège — La Gantoise.**

VICTORII LA LIMITĂ LA HANOVRA ȘI BORDEAUX

Prima echipă a **R.F. Germania** a jucat la Hanovra cu **Selecționata olimpică a U.R.S.S.** pe care a învins-o extrem de greu : 2—1 (1—1). Primul gol l-a marcat sovieticul **Litovcenko** (min. 5), iar trei minute mai tîrziu **Völler** a egalat și abia în min. 89 **Brehme** a reușit să marcheze golul victoriei. **„A fost un test excelent pentru noi,** a declarat Jupp Derwall, **pentru că olimpicii sovietici ne-au pus multe probleme. Poate nici cu K.H. Rummenigge nu puteam face mai mult".** Arbitrul turc Amoglu a condus echipele : **R.F. GERMANIA : Schumacher (Roleder) — Rolff (Otten), Herget, K.H. Förster. Briegel — Matthäus, Meier, Millewski — Bommer, Völler, K. Allofs (Brehme). SEL. OLIMPICĂ A U.R.S.S. : Cianov — Iupikov, Șișkin, Pavlov (Ianușevski), Posdniakov — Pudișev, Aleinikov, Litovcenko, Zigmantovici — Stukahov (Protasov), Gurinovici.** După cum se vede, în formație au evoluat mai mulți jucători de la Dinamo Minsk.

★

● **La Bordeaux,** o altă participantă la turneul final al C.E., reprezentativa **Franței.** a susținut un meci amical. Ea a întîlnit echipa **Austriei** pe care a învins-o doar cu 1—0 (0—0), prin golul lui **Rocheteau** din min. 84. Este adevărat că în formația gazdelor nu a evoluat **Platini,** unul dintre cei mai valoroși jucători europeni la ora actuală. Pe de altă parte, nu trebuie să trecem cu vederea că reprezentativa Austriei este bine cotată pe plan continental, fapt dovedit și de cele trei formații de club care au ajuns pînă în sferturile de finală ale cupelor europene **(Rapid Viena, Austria Viena** și **Sturm Graz).**

ALTE MECIURI INTERNAȚIONALE

● În preliminariile J.O. — zona europeană, grupa „A", la Sliven : **Bulgaria — Grecia 0—0.**

● La Gijon, în cadrul preliminariilor C.E. de juniori **Spania** a învins **Franța** cu 3—1 și s-a calificat pentru turneul final, după ce în prima manșă francezii au cîștigat cu 1—0.

● La Alger, echipa de tineret a **Algeriei** a dispus cu 1—0 (1—0) de selecționata secundă a **Italiei.** Singurul gol a fost înscris de **Amani** (min. 14).

CALEIDOSCOP — VARIA

● Specialistul sovietic **Nikanorov Petrov,** antrenor al atletului **Serghei Bubka,** campionul mondial la săritura cu prăjina, referindu-se la întrecerile olimpice din vară a declarat : **„Cred că la Los Angeles 5,80 vor fi suficienți pentru victorie, la săritura cu prăjina, deoarece va fi un concurs care va ține mult și, tocmai de aceea, va fi foarte solicitant din punct de vedere nervos. Dar, după opinia mea, poate că înainte de Jocuri sau după ele, pînă la încheierea sezonului, recordul lumii va trece de 5,90 m. În ceea ce privește un rezultat de 6,00 m, este posibil să fie obținut, chiar cu prăjinile actuale, în următorii doi-trei ani !"**

● Secretarul Federației de rugby a Angliei, **Bob Weighill,** a făcut publică hotărîrea forului său de specialitate, arătînd că acesta... **„va acorda statut de meci internațional viitoarei întîlniri între Anglia și România, care va avea loc în ianuarie anul viitor. Jucătorii englezi care vor fi aleși vor avea dreptul să-și înscrie în palmares încă o selecție, exact ca în cazul tuturor meciurilor test cu reprezentative naționale din International Board".** După cum se aprecază în lumea rugbyului, aceasta este o hotărîre foarte importantă în perspectiva, mai mult sau mai puțin îndepărtată, a transformării faimosului turneu anual din cinci națiuni în... șase ! Pe de altă parte, programul de întîlniri ale rugbyștilor români cu echipe naționale membre ale lui „I.B." reprezintă o recunoaștere, în plus, a valorii pe care a atins-o acest joc, în ultimele decenii, în țara noastră !

● **Joe Frazier** a fost, cu ani în urmă, un boxer de mîna întîi. Campion olimpic la Tokio, în 1964 (în finală l-a învins pe vest-germanul Hubert) el a folosit medalia de aur de la „Korakuen" pentru a putea beneficia de o bursă mai mare, ca profesionist, domeniu în care s-a impus încet dar sigur. În 1970 a devenit campion al lumii la categoria grea, întrecîndu-l pe marele Cassius Clay. Frazier este tatăl a trei copii, pe unul dintre ei, **Marvis,** urmărind să-l facă, de asemenea... campion ! Dar fiul n-are prea multe dintre calitățile tatălui, astfel că, cel puțin pînă acum, Marvis n-a depășit un anumit nivel valoric. I s-a aranjat chiar un meci cu **Larry Holmes,** dar acesta, pur și simplu, l-a ridiculizat ! Joe este consilierul principal al fiului său și într-o zi, exasperat de neputința lui Marvis, i-a spus : **„lasă-mă pe mine să boxez în locul tău, în ultimele trei reprize. La 42 de ani, cred că tot aș face mai mult !"** ...De unde se vede că proverbul „ce se naște din pisică..." nu este întotdeauna valabil !

● La „europenele" de atletism de la Göteborg, francezul **Thierry Vigneron** a reușit un record mondial de sală la prăjină (5,85 m) cu un centimetru superior recordului său din aer liber. Astfel de situații au mai existat în atletism : la aceeași probă, însă, cu o prăjină din bambus, **Cornelius Wärmerdam** a obținut, în 1943, un record „indoor" de 4,78 m, mai bun cu 1 cm decît recordul său oficial, din aer liber, din 1942. Sau, iată la săritura în înălțime, sovieticul **Vladimir Iascenko** a realizat în sală, la Milano, în 1978, un record de 2,35 m în timp ce, la ora respectivă, recordul său afară era de 2,33 m, din 1977 și tot așa, conaționala sa **Tamara Bikova,** anul trecut, în sală, la Budapesta a sărit 2,03 m cu 1 cm mai mult decît recordul Ulrikăi Meyfarth, de la „europenele" de la Atena.

Din multele exemple pe această temă vom mai reține două, ambele românești și amîndouă de la săritura în înălțime. **Adrian Proteasa** sărise în 1980, în sală la Sindelfingen, 2,29 m cu 3 cm mai mult decît în aer liber, iar anul acesta **Sorin Matei** a obținut 2,32 m față de cei 2,30 m ai recordului său național din iulie trecut.

În toate aceste cazuri avem de-a face cu o clauză de regulament total depășită de viață, potrivit căreia **„doar performanțele în aer liber pot fi luate în considerație ca recorduri !"**. De ce ? Nimeni nu mai știe... În această privință ni se pare interesantă declarația lui **Pierre Dasriaux,** membru în consiliul Federației internaționale : **„Atîta timp cît nu vom primi nici o cerere de modificare a regulamentului, noi nu vom putea propune nimic... În orice caz, nimic nu va interveni înainte de 1985 și numai cu condiția ca o cerere să fie făcută, în acest sens, pentru modificarea regulamentului de omologare a recordurilor la sărituri și la aruncarea greutății"...** Să vedem, deci, cine ia inițiativa în această privință ? Dar poate că și I.A.A.F. s-ar putea sesiza singură de acest anacronism, fără ca să mai aștepte cererea cuiva...

● Patinatoarea **Karin Enke,** din R. D. Germană, a fost în acest an marea vedetă a „inelului de gheață" : la Sarajevo ea a cîștigat medaliile olimpice de aur la 1000 m și 1 500 m și pe cele de argint la 500 m și 3000 m, apoi titlurile de campioană mondială la sprintere și la poliatlon. Karin, în vîrstă de 23 de ani, practică patinajul de ... **„Cînd am împlinit cinci ani mama mi-a făcut cadou o pereche de patine. M-am dus, desigur, la patinoar și am început să învăț a.b.c.-ul alunecării pe gheață. Nu-mi prea mergea și cum cădeam deseori, într-o bună zi m-am lovit serios și... doi ani n-am mai pus patinele la picioare. Pe vremea aceea gîndeam că aș putea deveni patinatoare la artistic, dar am renunțat pentru că, luînd parte la un trial de viteză, am avut o comportare bună care a atras atenția specialiștilor, care specialiști... m-au decis să rămîn, iată, la această disciplină... Și vă rog să mă credeți nu-mi pare rău !"**... Dar cui i-ar putea părea rău cînd a realizat asemenea succese ?

Romeo VILARA

> Popoarele și cultura lor se pot judeca foarte bine și după stilul lor sportiv. De asta, în competiția mondială, în atitea domenii ale inteligenței și forței omenești, sportul ocupă un loc de seamă și ajută la cunoaștere, prețuire, stimă reciprocă între națiuni.
>
> **GEORGE SBÎRCEA,**
> critic muzical și publicist

Redacția și administrația : cod 79773 București, str. V. Conta 16, ol. P.T.T.R. 1, tel. centrală 11.79.70 și 11.50.59, secția coresp. 12.42.28 ; interurban 437 ; telex 10 250 romsp. Tiparul I.P. „Informația". Pentru străinătate abonamente prin ILEXIM — departamentul export import presă P.O. Box 136—137, telex 11 226, București, str. 13 Decembrie nr. 6 ; 10 363 R. 1, 2, 3, 4

PROLETARI DIN TOATE ȚĂRILE, UNIȚI-VĂ !

Sportul

ZIAR AL CONSILIULUI NAȚIONAL PENTRU EDUCAȚIE FIZICĂ ȘI SPORT

ANUL XL – Nr. 10 668 | 8 PAGINI – 50 BANI | Sîmbătă 31 martie 1984

ÎNCHEIEREA VIZITEI TOVARĂȘULUI NICOLAE CEAUȘESCU, ÎMPREUNĂ CU TOVARĂȘA ELENA CEAUȘESCU, ÎN BULGARIA

Tovarășul Nicolae Ceaușescu, secretar general al Partidului Comunist Român, președintele Republicii Socialiste România, și tovarășa Elena Ceaușescu au revenit, vineri după-amiază, în Capitală, după vizita de prietenie efectuată în Republica Populară Bulgaria, la invitația tovarășului Todor Jivkov, secretar general al Comitetului Central al Partidului Comunist Bulgar, președintele Consiliului de Stat al Republicii Populare Bulgaria.

Ceremonia sosirii s-a desfășurat pe aeroportul Otopeni.

La sosire, tovarășul Nicolae Ceaușescu și tovarășa Elena Ceaușescu au fost salutați de tovarășii Constantin Dăscălescu, Iosif Banc, Emil Bobu, Lina Ciobanu, Ion Coman, Nicolae Constantin, Ion Dincă, Ludovic Fazekas, Alexandrina Găinușe, Manea Mănescu, Paul Niculescu, Constantin Olteanu, Gheorghe Oprea, Gheorghe Pană, Ion Pățan, Dumitru Popescu, Ilie Verdeț, Miu Dobrescu, Marin Enache, Mihai Gere, Suzana Gâdea, Ana Mureșan, Elena Nae, Ion Ursu, Richard Winter, precum și de membri ai C.C. al P.C.R., ai Consiliului de Stat și guvernului, conducători de instituții centrale și organizații obștești.

Un grup de pionieri a oferit flori tovarășului Nicolae Ceaușescu și tovarășei Elena Ceaușescu.

★

Vineri dimineața, tovarășul Nicolae Ceaușescu, secretar general al Partidului Comunist Român, președintele Republicii Socialiste România, și tovarășa Elena Ceaușescu s-au reîntîlnit cu tovarășul Todor Jivkov, secretar general al Comitetului Central al Partidului Comunist Bulgar, președintele Consiliului de Stat al Republicii Populare Bulgaria.

Dialogul la nivel înalt româno-bulgar, care a continuat cu acest prilej, a fost consacrat unor probleme actuale ale vieții internaționale.

Convorbirile româno-bulgare la nivel înalt au continuat apoi în cadrul unui dejun oferit în onoarea tovarășului Nicolae Ceaușescu, secretar general al Partidului Comunist Român, președintele Republicii Socialiste România, și a tovarășei Elena Ceaușescu de tovarășul Todor Jivkov, secretar general al Comitetului Central al Partidului Comunist Bulgar, președintele Consiliului de Stat al Republicii Populare Bulgaria.

Convorbirile și dejunul au decurs într-o atmosferă de caldă prietenie.

★

Tovarășul Nicolae Ceaușescu și tovarășa Elena Ceaușescu au vizitat, vineri după-amiază, împreună cu tovarășul Todor Jivkov, casa natală, din orașul Pravet, a secretarului general al Comitetului Central al Partidului Comunist Bulgar, președintele Consiliului de Stat al Republicii Populare Bulgaria.

★

Vineri, 30 martie, s-a încheiat vizita de prietenie pe care tovarășul Nicolae Ceaușescu a efectuat-o, împreună cu tovarășa Elena Ceaușescu, în Republica Populară Bulgaria, la invitația tovarășului Todor Jivkov.

De la Pravet pînă la aeroportul din Sofia, unde a avut loc ceremonia oficială a plecării, tovarășul Nicolae Ceaușescu și tovarășa Elena Ceaușescu au fost însoțiți de tovarășul Todor Jivkov.

Numeroși locuitori ai capitalei Bulgariei au aclamat pentru prietenia dintre popoarele român și bulgar, dintre Partidul Comunist Român și Partidul Comunist Bulgar, conducînd, la plecare, pe solii poporului român cu calde manifestări de simpatie și stimă.

Luîndu-și un călduros rămas bun, tovarășul Nicolae Ceaușescu și tovarășul Todor Jivkov și-au strîns mîinile cu prietenie, s-au îmbrățișat. Tovarășul Todor Jivkov și-a luat, de asemenea, un cordial rămas bun de la tovarășa Elena Ceaușescu.

La ora 16,15, aeronava prezidențială românească a decolat, îndreptîndu-se spre patrie.

Începînd de mîine, în calendarul marii competiții sportive naționale:

ETAPA DE VARĂ A „DACIADEI" SUB SEMNUL UNEI CALITĂȚI SUPERIOARE

De fiecare dată, sute de tineri și tinere la startul crosurilor de masă din cadrul „Daciadei"

Analizînd desfășurarea întrecerilor de iarnă (noiembrie 1983 — martie 1984), **Comisia centrală de organizare a „Daciadei"** a stabilit, ieri, ca, începînd de la 1 aprilie, în raport de condițiile existente din fiecare județ, să aibă loc inaugurarea oficială a etapei de vară a marii competiții sportive naționale, aflată la cea de a IV-a ediție.

S-au desprins, cu acest prilej, concluzii care dovedesc că, mai ales în ultima perioadă, Consiliul Național pentru Educație Fizică și Sport și organizațiile centrale cu atribuții în mișcarea sportivă au acționat, cu eficiență crescută, **în spiritul orientărilor și indicațiilor cuprinse în Mesajul adresat de tovarășul** NICOLAE CEAUȘESCU, **secretarul general al partidului, Conferinței pe țară din 5—6 martie 1982,** pentru dezvoltarea continuă a activității de educație fizică și sport. Ca urmare a măsurilor luate, a creșterii răspunderii organizațiilor sportive, a celorlalți factori cu atribuții în acest domeniu, în perioada de iarnă s-au diversificat și amplificat acțiunile sportive și turistice, organizate pe plan local, **înregistrîndu-se o mai largă participare a copiilor, elevilor și oamenilor muncii la diferitele concursuri și manifestări inițiate în cadrul ediției de**

Dan GÂRLEȘTEANU

(Continuare în pag. a 6-a)

Mîine, etapa a 25-a a Diviziei „A" de fotbal

UNIVERSITATEA CRAIOVA – DINAMO, DERBYUL ZILEI

● La Slatina, F. C. Olt alertată de „seria" Petrolului ● La București, în „Regie", colocviu studențesc ● La Baia Mare, gazdele vor să confirme... victoria de la Tîrgoviște, dar băcăuanii vin după un 3–0 cu Steaua ! ● La Rm. Vîlcea, mureșenii vor să recupereze punctul pierdut în tur ● La Oradea, bihorenii sînt favoriți după victoria din tur, însă gălățenii mai speră să scape de retrogradare ● La Tîrgoviște, „lanterna" dorește să se apropie de barem, rapidiștii să se distanțeze de „zona periculoasă" ● La București, Steaua nu uită că a învins cu 2–1 la Hunedoara, în toamnă ● La Petroșani, F. C. Argeș în fața unui examen foarte greu

CLASAMENTUL

1. DINAMO	23	13	8	2	44-20	34
2. Steaua	24	15	3	6	49-19	33
3. Univ. Craiova	24	13	3	8	38-21	29
4. Sportul stud.	24	12	5	7	35-25	29
5. F.C. Argeș	24	13	3	8	30-22	29
6. S.C. Bacău	24	11	4	9	25-29	26
7. F.C. Bihor	24	10	5	9	36-32	25
8. F.C. Olt	23	7	10	6	22-15	24
9. Chimia Rm. V.	24	9	6	9	28-33	24
10. Polit. Iași	24	7	9	8	22-26	23
11. Jiul	24	9	5	10	21-28	23
12. F.C. Baia M.	24	9	5	10	25-39	23
13. Corvinul	24	8	6	10	31-29	22
14. Rapid	24	7	7	10	20-25	21
15. A.S.A. Tg. M.	24	8	4	12	21-32	20
16. Petrolul Pl.	24	6	5	13	20-35	17
17. Dunărea C.S.U.	24	4	8	12	16-28	16
18. C.S. Tîrgoviște	24	3	6	15	17-42	12

PROGRAMUL ETAPEI

Slatina :	F.C. OLT	– PETROLUL
București :	SPORTUL STUD.	– POLITEHNICA IAȘI
	(Stadionul Sportul studențesc)	
Baia Mare :	FOTBAL CLUB	– S.C. BACĂU
Craiova :	UNIVERSITATEA	– DINAMO
Rm. Vîlcea :	CHIMIA	– A.S.A. TG. MUREȘ
Oradea :	F.C. BIHOR	– DUNĂREA C.S.U. GALAȚI
Tîrgoviște :	CLUBUL SPORTIV	– RAPID
București :	STEAUA	– CORVINUL
	(Stadionul Steaua)	
Petroșani :	JIUL	– F.C. ARGEȘ

Toate partidele vor începe la ora 17.

Astăzi, în Sala sporturilor din Rm. Vîlcea

CHIMISTUL – VfL OLDENBURG, PARTIDĂ RETUR A FINALEI „CUPEI I.H.F." LA HANDBAL FEMININ

● Interes deosebit pentru această partidă ● VfL Oldenburg mai are speranțe ● După 20 de ani, handbalul nostru feminin poate cuceri din nou o cupă europeană

RM. VÎLCEA, 30 (prin telefon). Orașul de pe Olt trăiește intens emoțiile unui mare eveniment sportiv, pe care îl convingerea că-l poate transforma într-o entuziastă sărbătoare. Mîine (n.r. astăzi), de la ora 17,30, Sala sporturilor (neîncăpătoare pentru cererea de bilete) va găzdui manșa a doua a finalei **„Cupei Federației Internaționale de Handbal"**, aflată la a III-a ediție, partida dintre formațiile feminine **Chimistul Rm. Vîlcea** și echipa vest-germană **VfL Oldenburg.** Lîngă dragostea statornică de care se bucură Chimistul în rîndurile iubitorilor de sport din Rm. Vîlcea se află acum interesul general pentru cîștigarea acestui prestigios trofeu continental. După cum se știe, **Chimistul Rm. Vîlcea a reușit în manșa-tur, disputată duminică 25 martie, la Oldenburg, o prețioasă victorie, 22—18,** grație căreia speranțele într-o victorie finală au crescut simțitor.

Credem, alături de entuziaștii suporteri din Rm. Vîlcea și de toți iubitorii handbalului din țara noastră, în posibilitatea fetelor de la Chimistul de a obține succesul final. Izbînda lor ar însemna un arc peste două decenii (ultima cupă continentală cucerită de handbalistele noastre datează din 1964, în C.C.E., și aparține echipei Rapid București), o nouă și viguroasă contribuție la relansarea handbalului nostru feminin în „înalta societate" a performanței internaționale, o răsplată binemeritată pentru sportivele de la Chimistul, pentru antrenorii lor, pentru toți cei care au crezut în „steaua" acestei formații, sprijinind-o din toată inima. Este, vom sublinia, un moment important pentru handbalul nostru feminin, victoria Chimistului urmînd să se răsfrîngă pozitiv asupra tuturor echipelor, să le stimuleze, să le asigure optimismul necesar unei noi ascensiuni.

Partida de sîmbătă (n.r. astăzi) nu va fi însă o simplă formalitate. Echipa lui **Robert Schumann,** tînără, viguroasă, dornică de afirmare (pe care a și obținut-o în parte, calificarea sa în finala „Cupei I.H.F.", în dauna unor formații cu bogate „cărți de vizită", fiind un argument de netăgăduit) va lupta cu siguranță pînă la epuizare pentru o șansă care, chiar teoretic, ar părea pierdută. Portarul **Sylke Arnold** (titulară în echipa națională a R. F. Germania) poate stăvili multe dintre atacuri, interul **Maike Becker** aruncă cu forță la poartă, iar **Birgit Witte, Inge-Breithaupt și Maike Schmidt** dovedesc o mare putere de luptă. În replică, Chimistul — cu cele trei mari jucătoare ale sale, **Maria Verigeanu, Cristina Lada-Roua și Edith Török,** dar

Hristache NAUM

(Continuare în pag. a 8-a)

În derbyul Diviziei „A" de baschet

IERI, DINAMO – STEAUA 80-79, IAR MECIUL DE AZI POATE DECIDE

La capătul unui meci în care evoluția scorului (cu dese și captivante răsturnări) a ținut încordată atenția celor 4 000 de spectatori prezenți în tribunele Palatului sporturilor și culturii, **DINAMO** a învins pe **STEAUA** cu 80—79 (43—44), reducînd astfel scorul meciurilor directe la 2—3. În felul acesta, returul derbyului (azi, la ora 18,30) capătă o importanță decisivă : în ipoteza unui nou succes al dinamovistilor, aceștia realizează același număr de victorii cu Steaua (deci scor 3—3) și ar urma ca titlul să fie hotărît în partida directă, din cadrul turneului final. Altminteri Steaua se detașează în cîștigătoare.

Referitor la disputa de ieri, vom puncta din secvențele scorului : **Dinamo — Steaua** 6—0 (min. 4), 16—13 (min. 8), 34—30 (min. 15), 43—44 (min. 20), 60—46 (min. 26), 66—60 (min. 29) 77—67 (min. 35), 80—79, scor final. Deși au învins la numai un punct, dinamoviștii au realizat o victorie incontestabilă, deoarece au practicat, în majoritatea timpului, un joc colectiv, la înscrierea celor 80 de puncte aducîndu-și contribuția

Dumitru STĂNCULESCU

(Continuare în pag. a 6-a)

În lupta pentru minge, David *(tricou alb) și* Opșitaru
Foto : Ion MIHAICĂ

SPORTURI TEHNICO-APLICATIVE

Sub genericul „Daciadei"

ÎN SEZONUL ESTIVAL, MODELISMUL DEMAREAZĂ CU „MOTOARELE" ÎN PLIN

În modelism s-a încheiat sezonul de iarnă, desfășurat mai ales în ateliere sau la planșele și mesele de realizare a aparatelor, firește mai puțin spectaculos, dar absolut indispensabil acestor discipline care cuceresc tot mai mult tineretul. Urmează acum latura sportivă a activității, cea mai atractivă, desigur, competițiile în aer liber, „examenele" după „sesiunea" de iarnă. Din cîte sîntem informați de către secretarul federației de specialitate, **Dumitru Cerchezeanu**, au existat preocupări, s-au luat măsuri pentru ca în arenele modelismului să se înregistreze în acest an un progres vizibil. În ce ar consta aceste măsuri ? Prima ține de domeniul organizatoric : comisiile de discipline actualizează regulamentele de competiții potrivit cu modificările făcute de organismele internaționale F.A.I. și NAVIGA, apoi în 11 județe se desfășoară lectorate pentru perfecționarea pregătirii viitorilor oficiali ai competițiilor. S-au întreprins măsuri de sporire a bazei materiale : I.C.P.I.C. Pipera produce placaj aviatic pentru modelism, de la 0,5 și, pentru prima dată, pînă la 2 mm grosime ; la C.S.T.A. Suceava au intrat în fabricație de serie motoare pentru racheto-modele (preocupări în acest sens, cu perspectivă de succes, există și la A.S. Metalul Tîrgoviște) ; la Bacău se confecționează motorul de 2,5 cmc „Mobac", perfecționat ; la Tg. Mureș, secția specializată a Întreprinderii de mobilă „23 August" depune eforturi să pună la dispoziția celor mai mici iubitori ai acestor sporturi truse de prefabricate.

Ce urmăresc toate aceste măsuri, tovarășe secretar **Dumitru Cerchezeanu ? „Înainte de toate, lărgirea bazei de masă a acestor sporturi menite să contribuie la pregătirea tineretului pentru tehnici de vîrf ale economiei noastre. De aceea, am putea spune că anul acesta este un an al juniorilor, firește, nu în detrimentul performanței. S-a cerut tuturor secțiilor afiliate să formeze grupe de juniori cu instructori profilați în materie, a fost condiționată participarea la campionate de prezența juniorilor în concursuri pînă în etapele semifinale. Programul de demonstrații modelistice pe stadioane și cu prilejul unor evenimente deosebite, pe care îl vom amplifica în acest an, urmărește să demonstreze frumusețea acestor sporturi și să atragă tineretul, începînd cu copiii, în practicarea lor".**

Nu ne rămîne decît să dăm cîteva cifre care vorbesc despre ceea ce se va petrece în modelism, în această vară : aproximativ 1000 de concursuri locale, cu peste 100 000 de participanți, 680 de demonstrații publice (50 de nivel județean), 30 concursuri interjudețene, 6 republicane și 9 campionate. Fără îndoială că realizarea acestor acțiuni, succesul lor depinde de sprijinul pe care asociațiile sportive și organismele cu atribuții îl vor da modelismului, această ramură sportivă cu atîtea virtuți educative și tehnice.

Viorel TONCEANU

Azi, în Capitală

„RALIUL FEMEII" LA AUTOMOBILISM

Astăzi, în Capitală și împrejurimi, are loc o interesantă competiție automobilistică : **„Raliul Femeii" — etapa pe municipiu.** Întrecerea va avea loc pe un traseu lung de 62 km (4 controale orare, 5 probe de clasament, un concurs de îndemînare) cu **startul la ora 14 din Piața Puișor.** Se va trece apoi, prin **Drumul Taberei — Ghencea — Domnești — Bragadiru — Vîrteju — Măgurele — Balta Albă — Poligonul din str. Ilioara** (punctul terminus al raliului, unde va avea loc proba de îndemînare).

Înscrierea concurentelor se poate face chiar la locul startului, începînd de la ora 11. Tot azi, prima etapă din campionatul de raliuri al municipiului București.

★

Automobil Clubul Român a luat inițiativa editării unor lucrări deosebit de interesante pentru conducătorii auto. Prima din cele trei cărți este **„Îndrumar juridic pentru automobiliști"**, de dr. Otto Reindl, a doua **„Drum cu prioritate"**, de Haralambie Vlăsceanu, iar ultima — care va ieși în aceste zile de sub tipar — **„Introducere în mecanica auto pentru Dacia, Lada și Skoda"**, de ing. Octavian Palade (sînt descrise sistemele, principiile de funcționare, defecțiuni, modul lor de remediere ș.a.).

Interesantă și lucrarea **„Cu autoturismul, în țară și peste hotare"**, editată de A.C.R. Filiala Galați, condusă de St. Gherasim (decrete, reguli de circulație, hărți, planșe și fotografii).

PE LUNGIMILE DE UNDĂ ALE RADIOAMATORILOR — YO2... HUNEDOARA

Printre sporturile cu audiență tot mai mare în rîndul tineretului hunedorean se numără și radioamatorismul. Ne confirmă acest lucru cîteva grăitoare elemente statistice comunicate de **Gheorghe Pantelimon**, șeful Radioclubului județean din municipiul Deva, un om inimos și pasionat.

● Există în județ 15 stații colective de emisie-recepție, în orașe, în cadrul unor asociații sportive, licee și case ale pionierilor și soimilor patriei. ● Sînt organizate peste 20 de cercuri de electronică, radiotelegrafie și radiogoniometrie, în care activează anual peste 600 de tineri. ● Cele mai bune rezultate le-au realizat radioamatorii din Deva, Hunedoara, Vulcan, Lupeni, Hațeg. ● Numai în anul 1983 sportivii județului au realizat peste 1000 de legături, printre ei aflîndu-se **Emil Drăgulescu — YO2 BM..., Constantin Morar YO2 CY, Gheorghe Simonovici YO2 CNY.**

— Despre activitatea de performanță ce ne puteți spune ?

— Peste 40 de radioamatori au participat cu rezultate bune în campionatele republicane organizate de federația de specialitate. Iată și cîteva succese mai deosebite : **Emil Aldea** — locul 3 la campionatul republican de radiogoniometrie pe 3,5 MHz, **Veronica Preoteasa** — locul 1 în probe pe 3,5 MHz și locul 2 pe 144 MHz. Echipa de fete, compusă din **Veronica Preoteasa, Liliana Baloț, Marcela Pantelimon și Iuliana Rada, a cucerit titlul de campioană republicană** la radiogoniometrie pe 3,5 MHz, iar echipa formată din **Veronica Preoteasa, Mihaela Sicoe, Iuliana Rada** titlul de campioană pe 144 MHz.

— **Gînduri de viitor ?**

— Lărgirea activității de masă, pentru a ajunge la un număr de 1000 de membri în radioclubul județean.

Ioan VLAD-coresp.

EXCURSII DE 1 ȘI 2 MAI

I.T.H.R. BUCUREȘTI ORGANIZEAZĂ EXCURSII cu sejur de 5 zile în perioada 28 aprilie — 2 mai 1984

SIBIU — cazare în hotelurile „Bulevard" și „Împăratul Romanilor" sau la Hanul „Dumbrava Sibiului", masa la restaurant, transport cu autocarul.

CÎMPULUNG — cazare la hotelul „Muscelul", masa la restaurant, transport cu autocarul.

TÎRGU MUREȘ — cazare la hotelul „Grand", masa la restaurant, transport cu trenul.

IAȘI — cazare la hotelul „Traian", masa la restaurant, transport cu microbuzul.

CURTEA DE ARGEȘ — cazare la hotelul „Posada", masa la restaurant, transport cu autocarul.

ALBA IULIA — cazare la hotelul „Cetate", masa la restaurant, transport cu trenul.

SUCEAVA — cazare la hotel, masa la restaurant, transport cu trenul.

TUȘNAD — cazare în vile, masa la pensiune, transport cu autocarul.

SFÎNTU GHEORGHE — cazare la hotelul „Bodoc", masa la restaurant, transport cu autocarul.

BALVANYOS — cazare în vile, masa la pensiune, transport cu autocarul.

HERCULANE — cazare în vile, masa la pensiune, transport cu trenul ; sau cazare la hotelul „Hercules", masa la restaurant.

VÎLCELE — cazare în vile, masa la restaurant, transport cu autocarul.

CĂLIMĂNEȘTI — cazare în vile, masa la pensiune, transport cu autocarul.

GOVORA — cazare în vile, masa la pensiune, transport cu autocarul.

MALNAȘ — cazare în vile, masa la pensiune, transport cu autocarul.

CĂCIULATA — cazare la hotel, masa la restaurant, transport cu autocarul.

PUCIOASA — cazare în vile, masa la pensiune, transport cu autocarul.

BORSEC — cazare în vile, masa la pensiune, transport cu trenul.

GHEORGHENI — cazare la hotelul „Mureș", masa la restaurant, transport cu trenul.

DURĂU — cazare la hotel, masa la restaurant, transport cu microbuzul.

MAMAIA — cazare la hotel categ. I, masa la restaurant, transport cu trenul.

NEPTUN și OLIMP — cazare la hoteluri de categ. I și lux, masa la restaurant, transport cu trenul.

MAMAIA, NEPTUN și OLIMP — cu o zi în R.P. Bulgaria, transport cu autocarul.

Excursii de o zi cu trenul special pe VALEA PRAHOVEI, cu plecare în zilele de 1 și 2 mai.

Înscrieri și informații la agențiile de turism ale I.T.H.R. din : str. Lutărană nr. 4 (tel. 14.21.77/2953), Bd. 1848 nr. 4 (tel. 14.98.81), Bd. Bălcescu nr. 35 (tel. 15.74.11), Calea Moșilor bloc 55 bis (tel. 11.08.48), Bd. Republicii nr. 68 (tel. 14.09.90), str. Tonitza nr. 13 (tel. 14.95.94), Calea Griviței nr. 138 (tel. 17.32.26).

Cărți noi

SCRIMA DE LA „A" LA „Z"

După tenis, baschet, volei, rugby, box, **editura „Sport-Turism"** a trimis recent în librării un nou volum **„de la A la Z"**, dedicat, de această dată, **scrimei**, avîndu-i ca autori pe **Ruxandra Ionescu Petrovici** (o apreciată specialistă), **Paul Slăvescu** și **Tiberiu Stama** (colegii noștri, binecunoscuți gazetari în acest domeniu).

Respectînd „tradiția" celorlalte apariții din aceeași serie, în ceea ce privește structura formei, volumul în cauză se impune cititorilor interesați de fenomenul sportiv și specialiștilor printr-o gamă de elemente specifice, datorate abilității autorilor de a se strecura prin nolanul de informații și de a pune în evidență „prim-planurile" printr-un limbaj atractiv, prin apelarea la stiluri publicistice diferite, prin plasarea informației și cifrelor statistice la locul și momentul potrivit, pentru a nu încărca și deruta.

Această carte de „capă și (mai ales) spadă" își pornește istoria în vremea silexului, pentru a se opri pe planșele sportive de astăzi. Un drum lung, foarte lung, în care scrima a urcat și coborît pentru a ajunge de la „armă" la „sport". În cartea celor trei autori, pagină cu pagină, asistăm la transformarea „răului" în „bine", la triumful dorinței de întrecere, la duelul pe viață, dar niciodată pe moarte. De la faimoșii eroi ai lui Dumas, la „mușchetarii" de astăzi, istoria scrimei, așa cum o derulează autorii, curge firesc, aducînd în avan-scenă numeroșiași ai sportului. Detaliul este firesc introdus în planul general, astfel că tablourile se succed unul după altul, formînd un ansamblu omogen, în care culorile se evidențiază ca într-un vitraliu, căpătînd consistență.

Un amplu capitol este dedicat și scrimei românești, care ne-a adus multe victorii prestigioase în arena marilor competiții, printre așii „împunsăturilor" floretei, spadei și sabiei aflîndu-se Olga Orban — Szabo, Ecaterina Iencic — Stahl, Petru Kuki, Anton Pongracz, Mihai Țiu, Ioan Pop ș.a.

Această carte se înscrie, deci, pe linia deplinei reușite (să adăugăm bogata și frumoasa ilustrație — desene **Valeria Paulian**, fotografii de bună calitate —, precum și munca plină de răbdare a redactorului **Arety Anastasescu**) acestei colecții inaugurate în 1979 și care continuă cu succes prin strădaniile editurii. Dar, apropo de această serie, readucem în discuție necesitatea unor mai ritmice apariții — între unele și altele dintre volume existînd destul de mari decalaje —, scurtarea drumului de la autor la librărie, precum și nevoia de a se reveni, ținînd seama că sportul este un fenomen în continuă mișcare și evoluție, pentru a pune periodic aceste „mici enciclopedii" la zi.

Emanuel FĂNTĂNEANU

ALTE APARIȚII

- **Nicolae D. Pangică** — „Vulturii cerului"
- **Maria Șerban, Marcel H. Șerban** — „La porțile afirmării"
- **Vasile Marcu** — Masaj și kinoterapie
- **Gavril Csüdor** — „Handbal pentru clasele I—IV"
- **Gh. Graur Florescu** — „Popasuri în împrejurimile Bucureștilor"
- **Fernande Chirea** — „Plai de baladă" (col. „Cîntarea României")
- **Titus Vijeu** „Cea mai frumoasă statuie" (col. „Cîntarea României")
- **Florentin Popescu** — „Pe urmele lui Vasile Voiculescu"
- • • • — „Box" (regulament)

NU-I UȘOR SĂ FII GHID DE TURISM

● Istorie, geografie, etnografie, economie și... sport — elemente indispensabile în pregătirea celor care îi însoțesc pe iubitorii excursiilor și drumeției

Recent, Întreprinderea de turism, hoteluri și restaurante București *ne-a oferit prilejul efectuării unor călătorii — pe Valea Oltului și Valea Prahovei — pe cît de interesante și instructive, pe atît de agreabile. Am însoțit, de fapt, la drum — alături de alți invitați — un grup masiv de 250 de excursioniști, cu toții elevi ai unui curs de ghizi organizat de această întreprindere. Oameni de cele mai felurite vîrste și profesiuni — muncitori, tehnicieni, intelectuali, unii dintre ei aflați acum la anii pensiei — participau la o excursie documentară, în care aveau, desigur, multe de învățat, dar pe parcursul căreia urmau, de asemenea, să facă dovada însușirii unor cunoștințe multilaterale — din domeniile istoric, geografic, etnografic, economic și altele — ce le-au fost predate în orele de curs și seminarii. Un test, deci, binevenit înaintea examenului de atestare pe care acești aspiranți la condiția de ghid urmează a-l susține în curînd.*

În lipsa unei recunoașteri oficiale ca profesie, îndeletnicirea de ghid rămîne, totuși, extrem de necesară activității turistice, iar exercitarea ei nu poate fi lăsată la îndemîna oricărui amator. Pentru a fi un bun ghid, capabil să conduci un grup de turiști și să asiguri — sub toate aspectele — reușita excursiei acestora, trebuie să dispui de anumite calități, precum și de o pregătire adecvată. Dar cine să-i pregătească pe viitorii ghizi ? Este, printre altele, și meritul I.T.H.R. București — întreprindere distinsă recent cu titlul de Erou al muncii socialiste pentru realizările sale deosebite în organizarea și desfășurarea activității turistice destinate populației Capitalei — de a fi inițiat, încă cu ani în urmă, acest curs de ghizi pentru acoperirea propriilor sale necesități, mereu sporite.

Timp de șase luni, de două ori pe săptămînă, după-amiaza, participanții la acest curs se pregătesc cu rîvnă pentru a deveni ghizi atestați și a putea conduce — în zilele lor libere, îndeosebi la sfîrșit de săptămînă — grupurile de turiști pe traseele de ei alese.

Profesori și conferențiari reputați — în marea lor majoritate de la institutele de învățămînt superior din Capitală, de la diferite instituții centrale de artă și cultură sau reprezentanți ai organizațiilor de masă și obștești — le lărgesc viitorilor ghizi, prin interesante prelegeri, orizontul cunoștințelor, iar lectori dintre cei mai competenți în materie (Andrei Licher, Daniel Stoenescu, Nicolae Micu, Georgeta Marin, Ion Dragomir *sau* Traian Iorgoaia), *ca și inimosul conducător al cursului*, Ion Antonescu, *le asigură instruirea practică.*

Cu satisfacție, desigur, am remarcat că nici domeniul educației fizice și sportului nu lipsește din programul de pregătire a viitorilor ghizi. Fapt, de altfel, absolut normal de vreme ce turismul se îmbină în ultima vreme din ce în ce mai bine cu sportul. Un exemplu edificator îl constituie chiar excursiile organizate la sfîrșit de săptămînă de I.T.H.R. București, în al căror program figurează nu de puține ori și întreceri sportive. Mai mult, unele dintre aceste excursii au fost special organizate pentru a se oferi oamenilor muncii din întreprinderile și instituțiile bucureștene, ca și membrilor lor de familie, posibilitatea de a participa la diferite concursuri de schi și săniuș pe pîrtiile de pe Valea Prahovei. Bineînțeles că în toate aceste ocazii ghizii au pus și ei umărul la reușita acțiunilor. Pe de altă parte, este de menționat că, dintre cursanții de azi, vreo 50 la număr, oameni pasionați și bine antrenați, se specializează pentru a deveni ghizi de munte. Ei vor fi aceia care — străbătînd neobosiți cărările munților — îi vor călăuzi pe amatorii de drumeții montane.

Peste puțin timp, deci, o nouă promoție de ghizi va primi atestarea. Îi așteptăm cu interes în această ipostază și cu speranța că — devenind cît mai folositori activității turistice pentru care s-au pregătit — vor reuși, totodată, să se afirme și ca buni propagandiști ai sportului, ai mișcării în aer liber, ca inițiatori și organizatori ai unor atractive acțiuni sportive.

Constantin FIRĂNESCU

RĂSPUNDE Ion Postaș

NELU QUINTUS, PLOIEȘTI. În clasamentul mondial al juniorilor, întocmit de F.I.T., Mihnea Năstase ocupă locul 11 :

Nu-i rău deloc
Și-n viitor
Același loc
Și ca... senior !

N. BOLOGA, REȘIȚA. Este greu de multe ori de a ne referi precis la greșelile arbitrilor sau la... subiectivismul susporterilor ! Oricum, deciziile arbitrilor într-un meci de fotbal sînt inapelabile. Chiar și în eventualitatea unor greșeli flagrante deciziile lor nu pot fi revocate. Deciziile nu, dar arbitrii da ! Neprogramarea lor, un timp mai lung sau mai scurt, reflectă această situație.

GHEORGHE MARIN, PIETROȘANI, PRAHOVA Ne spuneți că versurile dedicate Petrolului sînt primele din viața dv. Ce efecte are revenirea echipei din Ploiești ! Propun să așteptăm terminarea campionatului, care v-ar putea inspira un catren mai bun.

IOSIF HARTMAYER, TIMIȘOARA. La începutul fiecărui campionat, cînd publicăm „cărțile de vizită" ale divizionarelor A de fotbal, dăm și adresele lor. Spațiul nu ne îngăduie să republicăm 18 adrese. Dar nu mai e chiar atît de mult pînă la începerea noului campionat. Veți avea atunci avantajul că veți afla adresele echipelor care încep noua întrecere, Altfel, ar fi valabile toate adresele, dar nu și toate... echipele !

Jocurile Olimpice de vară '84 bat la ușă!

Maricica Puică: „NU VOI FACE NICI UN RABAT DE LA CE MI-AM PROPUS ÎN 1984!"

Am avut deunăzi prilejul unei lungi și foarte interesante discuții cu soții **Maricica** și **Ion Puică**, o discuție despre cîte toate : despre atletism, despre muncă, despre viață, etc. etc., Partea cea mai grea, la ce a urmat, a fost ca din atîtea „vorbe" să alegem, pentru întinderea acestui material, doar pe cele de interes mai larg, dar și special pentru cititorii noștri. Și, vă rugăm să credeți, nu ne-a fost prea ușor...

REP. Anul trecut, nu o dată, am fost sunați la telefon și am primit scrisori prin care ni s-au cerut lămuriri despre activitatea mai puțin „spectaculoasă" a Maricicăi Puică în comparație, să zicem, cu 1982, sezon în care atleta a fost a doua la „europenele" de sală de la Milano și la cele în aer liber, la Atena, a fost prima la „mondialele" de cros de la Roma, sezon în care, de asemenea, a doborît recorduri...

I.P. Așa este : 1983 a fost cu totul altceva decît anii precedenți și decît va fi și acesta, 1984. Din 1976, fiecare an în parte a avut ceva specific, o anumită încărcătură de răspundere pentru realizarea fiecărui obiectiv. Fiecare an în parte și în întreaga lor succesiune au fost stresanți și obositori...

MP.., și pentru că doresc, cu tot dinadinsul, să fac ceva deosebit la Olimpiadă, cu bună știință am decis să „sacrific" anul 1983, lipsindu-l de obiective majore, chiar dacă anul trecut a avut loc prima ediție a campionatelor mondiale, o competiție tentantă pentru oricine. Am făcut, deci, pauză, înțelegînd prin aceasta o pregătire la un volum și o intensitate sub nota obișnuită, pentru refacerea celulei nervoase, pentru refacerea fibrei musculare, pentru înlăturarea sechelelor anumitor traumatisme...

REP. ...într-un cuvînt, pentru reîncărcarea bateriilor !

I.P. Exact ! La 1 octombrie trecut am început însă pregătirea pentru noul sezon, pornind, ce mai, de la ZERO, dar ținînd seama că este vorba de o posibilă candidatură la podiumul olimpic... Fiecare amănunt a fost luat în discuție și analizat pe toate fețele. N-am neglijat absolut nimic...

REP. Și ce va însemna, la modul general, anul 1984 ?

M.P. În mod sigur anul marilor încercări, al marilor răspunderi și...

REP. ...așa cum merg lucrurile, zicem noi, al marilor satisfacții !

M.P. Sincer să fiu, le doresc, le aștept și nu voi face nici un fel de rabat, în munca mea de fiecare zi, pentru a realiza în 1984 tot ceea ce mi-am propus, tot ceea ce se spera de la mine. Asta înseamnă, în primul rînd, îmbunătățirea recordurilor personale la toate probele, a celor naționale la 1500 m și la 3000 m, a celui mondial la o milă etc. Toate acestea înseamnă, în mod obiectiv, că voi depăși parametrii anului 1982, cel mai rodnic și cel mai valoros din întreaga mea carieră.

REP. Și la Olimpiadă ?

M.P. Dacă totul va decurge normal, Los Angeles va însemna a treia mea participare olimpică. La Montreal am fost a 16-a la 1500 m (4:12,62), apoi, la Moscova, am avut timpul 6—7 (4:01,3). În vară, la Los Angeles, doresc să particip la 1500 m și la 3000 m. Nu-mi va fi ușor, dar nu mă tem ! Programul îmi convine, doar la 8 august dimineața, la ora 11, voi avea serii la 1500 m, iar seara, la ora 19,20, semifinale la 3000 m. Dar cum și altădată, în „Cupa Europei", spre exemplu, la Pescara și Antony am concurat în nici o jumătate de oră la cîte două probe, și cu bune rezultate, nu văd de ce n-aș putea face și acum la fel, încă și mai bine. În aceeași situație va fi și campioana mondială Mary Decker...

REP. Dar pentru că veni vorba de aceasta, ce părere aveți despre ea ?

I. P. În mod normal, Decker are prima șansă ! Este doar campioana mondială de la Helsinki, acolo unde nu intrase în probă ca principală favorită. La Los Angeles însă va fi altceva, va fi favorita nr. 1, mai ales că, așa cum se spune, acasă și pereții te ajută...

M.P. Dar nu chiar întotdeauna ! Uneori, cînd ești investit cu o răspundere prea mare, se mai întîmplă să nu realizezi ceea ce ți-ai propus. O cunosc bine pe Decker, deși n-am concurat cu ea ! Anul trecut, la Helsinki, i-am înregistrat pe bandă toate cursele, pe care le-am văzut apoi de zeci și zeci de ori la videocasetofon. Asta se cheamă că, de fapt, am alergat cot la cot cu ea. Este, ca și mine, o alergătoare de tempou, care se bate foarte bine în final... Alte adversare puternice sînt sovietica Zaharova, vest-germanca Krauss, englezoaica Smith. Acestea la 3000 m. La 1500 m, sînt, de asemenea, cîteva alergătoare redutabile. Olimpiada nu este o joacă, dar, repet, mă simt capabilă să lupt pentru pozițiile fruntașe în cele două probe.

REP. Iartă-mi o întrebare Maricica: recent, la Ciupria, la „Crosul Balcanic", de ce-a fost nevoie să alergi atît de tare, că l-am auzit chiar și pe antrenor strigîndu-te să mai „frînezi" ?

M.P. Dar n-a fost deloc prea tare și apoi de cînd mă știu nu m-am menajat în vreo cursă ca să rezolv totul într-un final spectaculos. După cîteva zile doar, la „mondialele" de la East Rutherford mă așteptă o întrecere grea, cu unele dintre cele mai bune crosiste ale lumii. Ciupria a fost, de aceea, o bună verificare pentru dificila dispută care a urmat și în care, spre bucuria mea, am izbutit să cîștig pentru a doua oară titlul individual de campioană a lumii. În altă ordine de idei însă, în ceea ce mă privește, îmi place... „bătaia" într-o cursă, iar fiecare cursă e ceva nou, o altă „bătaie". Îmi place mai ales crosul, unde timpul nici nu contează, pentru că, evident, împărtășesc opinia soțului meu, potrivit căreia nu te poți pregăti pentru o anume probă folosindu-te doar de mijloacele acelei probe. Or, pentru alergători, costul este un mijloc principal de pregătire...

I.P. Maricica, lasă-mă să duc eu „ștafeta" mai departe... Nu vreau să dau lecții altor colegi de-ai mei, dar prin folosirea crosului, ca mijloc de pregătire, se realizează volumul și intensitatea atît de necesare antrenamentului din prima parte a anului, pe suportul căruia se pot clădi ulterior, în primăvară și în vară, performanțele dorite și succesele așteptate... Ceea ce am făcut cu Maricica, dar și cu alte eleve ale mele, ca acestea, cele mai noi, Paula Ilie și Lenuța Rață !

Romeo VILARA

SPORTIVI ROMÂNI PESTE HOTARE

Campioana lumii la crosul „Cinque muline"

La o săptămînă după evoluția victorioasă la East Rutherford, în S.U.A., unde a cîștigat titlul de campioană mondială la cros, **Maricica Puică** la startul acum într-o nouă competiție de amploare. Este vorba de tradiționalul cros „Cinque muline", care se desfășoară mîine în împrejurimile orașului italian Milano.

Florin Gheorghiu învingător în turneul din Berlinul Occidental

Marele maestru **Florin Gheorghiu** a cîștigat turneul internațional de șah din Berlinul Occidental, realizînd 6,5 puncte din 9 posibile (4 victorii și 5 remize). Pe locurile următoare s-au clasat maeștrii internaționali Lau (R.F.G.) și Krusinski (Polonia). Marea maestră **Margareta Mureșan** a realizat 3 puncte în acest concurs masculin. Acest nou succes obținut de marele maestru Florin Gheorghiu confirmă rezultatul său de prestigiu din marele „open" de la Lugano (locul 2), unde i-a devansat, printre alții, pe marii maeștri Hort, Spaski și Korcinoi.

Gimnaste și gimnaști români la Moscova și Riga

Astăzi încep la Moscova tradiționalele Campionate internaționale de gimnastică ale Uniunii Sovietice, la care participă și sportivi din țara noastră. Este vorba de **Marian Rizan, Marius Tobă** și **Adrian Căpățînă** (la masculin), respectiv **Daniela Silivaș, Raluca Bugner** și **Aurelia Dobre.** În continuare, în zilele de 3, 4 și 5 aprilie, gimnastele și gimnaștii români vor evolua în concursul internațional de la Riga.

„Olimpicii" judoka la „Internaționalele" R. F. Germania

Azi și mîine, la Köln, se vor desfășura **Campionatele internaționale de judo ale R. F. Germania.** La startul acestui turneu vor fi prezenți judoka din multe țări, printre care și din România : **Gheorghe Dani** și **Silviu Lazăr** (cat. superușoară), **Constantin Niculae** și **Ilie Șerban** (semiușoară), **Ștefan Nagy** (ușoară) **Mircea Frățică** (semimijlocie), **Costel Năftică** (semigrea) și **Mihai Cioc** (grea). Sportivii noștri — componenți ai lotului olimpic — sînt însoțiți de antrenorul **Dorin Gavra.**

Sportul Pag.a 3-a

Laura Cutina, *mezina echipei noastre la „mondialele" de la Budapesta, s-a clasat pe locul 2 la individual compus la recenta ediție a „Cupei Americii"*

ÎNTRE NEW YORK ȘI LOS ANGELES, OBIECTIVE NOI PENTRU GIMNASTELE NOASTRE

Desfășurată la cunoscuta arenă Madison Square Garden, recenta ediție a „Cupei Americii" la gimnastică a avut o semnificație deosebită, determinată de organizarea în acest an, tot pe sol american, a întrecerilor olimpice. Cu atît mai interesant ni s-a părut, la înapoierea în țară, un dialog cu antrenoarea MARIA COSMA, prezentă ca arbitră internațională la concursul de gimnastică de la New York.

— V-am ruga să vă referiți, mai întîi, la nivelul competiției, pentru a aprecia, prin această prismă, rezultatele obținute de cele două gimnaste românce, Laura Cutina și Eugenia Golea.

— *După opinia mea, se poate aprecia că gimnastele care au evoluat la „American Cup" sînt dintre cele mai bune din țările lor și vor fi, nu mă îndoiesc, printre sportivele care vor evolua la viitoarele Jocuri Olimpice. De altfel, majoritatea gimnastelor prezente în concursul respectiv (trei din S.U.A., două din R.P. Chineză, cîte două din Cehoslovacia și Bulgaria) s-au și numărat printre competitoarele ultimelor campionate mondiale de la Budapesta. În aceste condiții, clasarea* Laurei Cutina *(și ea componentă a echipei României, medaliată cu argint la C.M. din 1983) pe locul II la individual compus și cu evoluții aplaudate mai ales la sol și paralele, și a* Eugeniei Golea, *pe poziția a IV-a, reprezintă rezultate meritorii, care onorează cărțile de vizită ale celor două sportive. Cîștigătoarea întrecerii,* Mary Lou Retton, *este o sportivă foarte bine pregătită la exercițiile liber alese și nu sînt puțini acei specialiști care, urmărind-o în întrecerile preolimpice de anul trecut (pe care le-a cîștigat), cît și acum, la New York, o socotesc printre favoritele competiției olimpice de la Los Angeles.*

— Fără îndoială, „Cupa Americii" a fost în măsură să vă sugereze cîteva învățăminte pentru pregătirile viitoare ale lotului reprezentativ de la Deva. Care ar fi acestea ?

— *Cel puțin în parte, preocupările noastre viitoare trebuie să pornească de la faptul că întrecerile olimpice din acest an vor avea loc în „ambianță americană". Am în vedere, desigur, publicul, care se dovedește foarte receptiv la ceea ce execută sportivele. Știm foarte bine că exercițiile fetelor noastre se încadrează în baremurile de virf stabilite de federația internațională. Aceasta din punct de vedere tehnic. Dar pentru ca și publicul să ne încurajeze, să fie alături de echipa noastră, va trebui să lucrăm foarte mult pentru asigurarea unei virtuozități și amplitudini maxime în execuții, a unei precizii ireproșabile, a unei desăvîrșite acurateți tehnice și, de ce să n-o spunem, a unei „prezențe scenice" cît mai atrăgătoare. Acestea sînt sarcini, de la care nu avem voie să facem nici cel mai mic rabat.* Atît Laura Cutina, *cît și* Eugenia Golea *au fost ovaționate la Madison Square Garden. Aceasta înseamnă că gimnastica românească va putea să cîștige publicul american prin forța și măiestria fetelor noastre.*

— Cum se desfășoară activitatea de pregătire la Deva, sînteți mulțumită de nivelul atins de componentele lotului ?

— Ecaterina Szabo, Lavinia Agache, Laura Cutina, Mihaela Stănuleț, *surorile* Camelia și Simona Renciu, Mirela Barbălată, Cristina Grigoraș, Lenuța Rus, Simona Păucă și Eugenia Golea *se află într-o bună dispoziție de pregătire și concurs, ele participă cu regularitate la programul de antrenamente și sînt gata în orice clipă să-și încerce forțele — cu succes, sînt convinsă — în orice întrecere internațională. În continuare, vom pune accentul pe asigurarea unei bune pregătiri fizice, perfecționarea noilor elemente introduse în exerciții, șlefuirea permanentă a exercițiilor impuse și asigurarea unei înalte măiestrii în executarea exercițiilor la sol, armonizate acum pe noi acorduri muzicale. Dorim ca la apropiatele Campionate internaționale ale țării noastre să facem o verificare utilă și concludentă a ceea ce am realizat pînă acum și să stabilim prioritățile pentru etapa următoare.*

— Cel mai important examen competițional al acestui an rămîne, desigur, concursul olimpic de la Los Angeles. Cum va aborda echipa noastră feminină această competiție ?

— *După cum bine se știe, vom aborda Jocurile Olimpice de pe o prestigioasă poziție internațională, în sensul că la ultimele campionate mondiale formația noastră a cucerit medalia de argint. De altfel, a fost interesant să constat că în comentariile ziariștilor sportivi americani, echipele Uniunii Sovietice și României erau creditate în unanimitate cu cele mai mari șanse la locul I. În orice caz, colectivul nostru de tehnicieni evaluează cu luciditate șansele fiecăreia dintre echipele participante și încearcă să aprecieze cît mai obiectiv posibilitățile de care dispunem. Valoarea fetelor noastre, talentul lor incontestabil, dăruirea cu care știu să lupte pentru culorile patriei, dorința de a repurta noi succese de prestigiu ne dau dreptul să aspirăm la un loc pe podium în disputa pe echipe. După cum bine au spus* Ecaterina Szabo *și* Lavinia Agache, *la Los Angeles* NE VOM BATE PENTRU LOCUL I. *Numai abordînd în acest fel importantul examen din vară ne vom putea atinge obiectivul propus, acela de a cuceri o medalie în întrecerea celor mai bune echipe feminine de gimnastică. Bineînțeles, nu omitem șansele reale pe care* Ecaterina Szabo, Lavinia Agache *și* Laura Cutina *le au și în întrecerea individuală.*

Constantin MACOVEI

ÎN SPORTURILE DE IARNĂ ESTE NEVOIE DE MAI MULTĂ MUNCĂ, PASIUNE, PERSEVERENȚĂ, DISCIPLINĂ, DE RACORDARE LA PARAMETRII MONDIALI AI PREGĂTIRII SPECIFICE, DE BOTĂRI ȘI EXPERIENȚĂ INTERNAȚIONALĂ

CE NE-A ARĂTAT OLIMPIADA ALBĂ DE LA SARAJEVO ?

La Sarajevo s-a demonstrat, o dată în plus, că o Olimpiadă modernă înseamnă, în primul rînd, o importantă desfășurare de mijloace pe care organizatorii le pun în mișcare pentru ca performerii (și antrenorii lor) să se poată întrece în condiții optime, pentru ca cei mai buni să urce pe podium. Așa s-a petrecut și la Sarajevo — „cea mai bună dintre gazdele Olimpiadelor albe" — conform afirmațiilor unanime. Aici s-au întîlnit, cu puține excepții, într-o întîlnire rar întîlnită, 1510 concurenți din 49 de țări, cei mai buni din lume. S-a văzut că, în aceste condiții, problemele gigantismului încep să se atingă, de acum înainte, și variantele hibernale ale Olimpiadelor. Dar, la startul acestor uriașe competiții se alinia nu numai un număr impresionant de competitori, ci și o pleiadă de supercampioni, extrem de bine antrenați, beneficiind de ultimele descoperiri în materie de știință a pregătirii, de colaborarea complexă cu laboratoare de tot felul (biologice, medicale, biomecanice, fiziologice), fiecare avînd acumulată o mare experiență competițională. Bazate pe o aspră pregătire fizică generală și specifică de vară, concursurile cu adversari puternici au devenit un mijloc deosebit de eficient de progres, nu numai în clasicul exemplu al probelor alpine (după modelul tenismanului de cîmp) ci și la sanie, bob, patinaj artistic și viteză. Acum, dezvoltarea așa-numitului „simț al lunecării" — valabil în majoritatea sporturilor de iarnă — a devenit scopul principal al sutelor de cobaturi la schi și patinaj, la bob și sanie, efectele nefaste ale vitezelor de peste 100 de kilometri pe oră asupra reacțiilor creierului putînd fi anulate doar prin repetări nenumărate în condiții specifice. Fără aproximativ 5—600 de coboriri, nici un sănier, nici un bober și nici un slalomist fără 25—30 de starturi oficiale pe sezon nu pot emite pretenții de clasare în partea superioară a clasamentelor. Or, o asemenea cantitate de travaliu nu poate fi efectuată într-un sezon olimpic decît dacă performerii lucrează, la aceiași parametri, în toate cele trei ierni care preced fiecare ediție a J.O. Pe primul plan a trecut munca în echipă, de organizarea și efectuarea întocmai a antrenamentelor unui sportiv ocupîndu-se formații interdisciplinare, alcătuite din antrenori, medici, specialiști fizio-recuperatori, mecanici, personal administrativ, specialiști dieteticieni. În plus, fiecare comitet olimpic național depune, în scopul prezenței sportivilor din țara proprie în lupta pentru medalii și puncte, mari eforturi tehnice pentru îmbunătățirea permanentă a materialelor de concurs. Și chiar dacă F.I.B.T. s-a văzut, bunăoară, în situația de a interveni pentru a stopa avalanșa de noutăți tehnice care trec în plan secund calitățile și contribuția performerilor, urcînd inovațiile de ultimă oră (și prezturile) la rangul de cauză principală în obținerea victoriei, competiția materialelor rămîne un fapt real.

Marea performanță primind în foarte multe țări rang prioritar (discipline de vară și de iarnă în egală măsură), accesul la medalii și puncte olimpice a devenit rodul unor imense eforturi de tot felul, al unei inalte specializări, al investițiilor morale și materiale extinse la mai mulți ani de zile.

La întrecerile Jocurilor Olimpice de iarnă de la Sarajevo a fost prezentă o delegație alcătuită din 20 de sportivi români care au participat la întrecerile de schi fond și alpin, patinaj viteză, biatlon, bob și sanie. **Deși nu s-a așteptat de la sportivii români cîștigarea unor probe sau a unui număr însemnat de medalii,** COMPORTAREA LOR GENERALĂ NU A AVUT DARUL SĂ SATISFACĂ. **Nici unul dintre cele 6 sporturi nu a adus vreun punct și la prea puține probe prestațiile sportivilor noștri au fost cît de cît onorabile.**

BOB. Echipajul de 4 (pilot : **Dorin Degan,** împingători : **Cornel Popescu, Gheorghe Handru, Costel Petrariu**) a reușit, o dată cu locul 7 în clasamentul final, cea mai bună performanță românească de la Ion Panțuru încoace. Beneficiind de un bob competitiv, de construcție sovietică, boberii noștri n-au fost întrecuți decît de echipaje din 4 țări : R.D.G., Elveția, U.R.S.S. și S.U.A. Pilotul Dorin Degan se află în progres și foarte puțin i-a lipsit să aducă un punct delegației noastre. Dar, echipajul S.U.A. I (locul 11 după prima manșă !) a achiziționat pe loc un bob de excelentă calitate și în următoarele 3 manșe a urcat pînă pe locul 5, impingînd echipajul românesc pe poziția a 7-a. La bob cu 2, cele două echipaje, conduse de Degan și de Ion Duminicel, n-au avut timpul material să se acomodeze cu noile aparate, acestea aflîndu-se la dispoziția lor cu doar două zile înaintea începerii antrenamentelor oficiale. Totuși, **locurile ocupate în aceste condiții** (18 — I. Duminicel, 23 — D. Degan) **au demonstrat posibilități de progres,** vizibil după numai două săptămîni, în „Cupa Carpați" desfășurată la Sinaia, cînd cele două echipaje ale noastre s-au situat pe primele locuri, după 8 ani de încercări infructuoase.

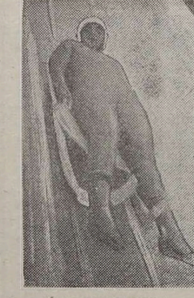

GABRIELA HAJA

SANIE. Două clasări bune (locul 8 și locul 4), înaintea J.O., în două întreceri din **„Cupa Mondială"**, ne dădeau oarecari speranțe într-o clasare onorabilă a dubloului de sanie alcătuit din **Ioan Apostol** și **Laurențiu Bălănoiu.** În concursul olimpic însă, ambele manșe au fost executate cu „bilbiieli" în virajele 8 și 10 (în a doua parte a traseului), nesiguranțe care au condus la pierderea a prea multe zecimi de secundă pentru a se mai putea emite pretenții la o clasare „de puncte". În consecință, un loc 11, modest față de posibilități și pretenții. Mai mult, Ioan Apostol a fost descalificat în ultima manșă la individual, cînd s-a răsturnat, demonstrînd că cele doar aproximativ 200 de coboriri efectuate în acest sezon i-au fost insuficiente pentru a-i consolida o „tînută de drum" sigură, curajoasă, eficace. În schimb, la cei 18 ani neîmpliniți, **Gabriela Haja** (experiență de concurs foarte redusă) a demonstrat o valoare potențială remarcabilă, alternînd două manșe bune cu două mai slabe, pentru un loc final (14) **insemnînd o clasare în prima jumătate a numărului de concurente care au luat startul și un salt de 7 locuri față de precedenta prezență la J.O.,** a unei sănițere române, la Lake Placid.

SCHI ALPIN. Locul 35 realizat de **Liliana Ichim** la slalom uriaș nu are darul de a satisface, chiar dacă îi aduce schioarei noastre 59 de puncte F.I.S. și îi deschide perspectiva de a concura pe cheltuiala organizatorilor — ei, și încă unei colege — în „Cupa Mondială". Nu trebuie omis, însă, nici faptul că înaintea concursului olimpic, Liliana Ichim nu luase decît două starturi oficiale în întreceri de slalom uriaș. În schimb, **clasările, mai mult decît modeste, ale băieților (Balazs — locul 42, Bără — locul 46, la dis-**

Echipajul bobului de 4, condus de Dorin Degan, *a avut o comportare satisfăcătoare la Olimpiada de la Sarajevo, demonstrînd că aceastâ disciplină e pe cale să revină în elita mondială*

tanță mare de cîștigător, la slalom uriaș) precum și descalificările lor și ale Lilianei Ichim la slalom special (probă pentru care aveau, oricum, o pregătire mai bună, mai îndelungată) au dezamăgit profund. **Imposibilitatea de a se concentra în cursă, lipsa de forță în regim specific, absența acelei „răutăți" pozitive pentru un performer, a tăriei morale de a te bate pînă la ultima picătură de energie pentru a termina cursa, pentru a te clasa cît mai bine au determinat o comportare foarte slabă a schiorilor alpini, mai cu seamă pe pirtia de la Bjelasnica. Alpinii noștri mai sînt încă posesorii unui stil desuet de a traversa porțile, romantic, lipsit de eficiență. Ei nu atacă direct jaloanele, înlăturîndu-le cu pumnul sau cu gamba din calea lor într-o parcurgere a traseului cît mai puțin ondulată, în linie cît mai dreaptă.**

SCHI FOND. Nu se poate spune că reprezentanta noastră la Jocurile Olimpice de la Sarajevo, **Elena Reit,** nu a avut prea dificile pentru campioana noastră, cu urcușuri prea greu de escaladat, S-a demonstrat astfel că **pregătirea Elenei Reit n-a fost făcută, cantitativ și calitativ, în condiții de dificultate sporită.** Față de pretențiile unei întreceri olimpice, numărul de kilometri și intensitatea lucrului au fost sub cerințe.

BIATLON. Comportarea generală nesatisfăcătoare a biatloniștilor (locuri în a doua jumătate a clasamentelor individuale, locul 13 la ștafetă) a fost cauzată, în primul rînd, de faptul că, după mai mulți ani de întrerupere a contactelor cu biatlonul internațional, colectivul de antrenori n-a știut să apeleze la cele mai eficiente metode de aducere mai rapidă a componenților lotului olimpic la un nivel valoric acceptabil. **Lipsa de fermitate în respectarea programelor inițial alcătuite și acceptate** (s-a mers pînă la a fi „invoiți" sportivi de la testele de control), **cantitatea insuficientă de cartușe trase la antrenamentele de tir** (lotul nu a avut un antrenor specializat pentru tragerea la țintă, după cum nu a avut nici un medic afectat în mod special), **absența unei colaborări strînse cu specialiștii Centrului de cercetări și ai Centrului de medicină,** consfințită mai cu seamă prin soluții practice, oferite procesului și problemelor ivite în pregătire, au îngreunat vizibil un progres dorit și posibil.

PATINAJ VITEZĂ. Multă amărăciune a produs evoluția, mai ales în proba sa favorită, 5 000 m, a medaliatul cu bronz la C.E., **Tibor Kopacz.** Că antrenorul său Dan Lăzărescu și medicul Gheorghe Ionescu nu stăpînesc încă problema — complicată, e adevărat — a virfului de formă e clar. Întrebarea este însă : cum de cei doi specialiști n-au învățat nimic din experiența similară (la fel de neplăcută) a anului trecut cînd lucrurile s-au petrecut exact în fel, după locul 8 la „europeni" a venit un loc 19 la „mondiale" ?! Așa cum s-au petrecut lucrurile, oricine poate fi înclinat să creadă că pregătirea pentru campionatele europene a intersat în mai mare măsură pe Gh. Lăzărescu-Kopacz, decît ea mult mai importantă, în vederea Jocurilor Olimpice !

PE DRUM NOU

Adevărul este că sportivii noștri fruntași din sporturile de iarnă ar fi putut să obțină la Sarajevo rezultate mai bune dacă nu ar fi existat o mentalitate dăunătoare și anume că, în condițiile în care nu sînt încă implinite toate cerințele de pregătire, atunci și volumul de antrenament, doza de efort, perseverența, disciplina și pasiunea se manifestă la un nivel departe de exigențele unor performanțe onorabile. De altfel, de la acest adevăr s-a pornit imediat după încheierea de la Sarajevo. Conducerea C.N.E.F.S. și a federațiilor implicate au analizat la nivelul unor județe montane, al clubu-rilor și secțiilor de sporturi de iarnă situația existentă și a fost pregătit un plan de măsuri în care sportivii care s-au delăsat și nu au de gînd să se dăruie practicării acestor sporturi la parametrii mondiali să părăsească activitatea de performanță. De asemenea, după ce vor urma cursuri de reciclare, antrenorii trebui să demonstreze prin fapte că au capacitatea să ducă schiul, biatlonul, patinajul, bobul și sania, la un nivel superior, înspre marile performanțe. În loturile de sport tehnicieni și antrenori vor mîine doar cei capabili să ridice nivelul sporturilor de iarnă în țara noastră. În ajutorul acestora vor fi aduse documentații, se vor face schimburi de experiență internațională, se va participa la competiții peste hotare cu sporturi de performanțe inalte.

În acești trei ani va fi extinsă baza de practicare a unor probe de schi fond și biatlon din Bistrița-Năsăud, Sinaia și Gheorghița și vor fi create toate soluțiile pentru rezolvarea înghețării artificiale a pistei de bob de la Sinaia și pentru folosirea în folosință a unor piste artificiale pentru patinatorii viteziști.

Jocurile Olimpice de vară '84 bat la ușă !

PE LACUL SNAGOV, AMBARCAȚIILE AU PORNIT SPRE... LAKE CASSITAS

Mai sînt numai 4 luni pînă la startul marii întreceri a sportului mondial, Jocurile Olimpice de vară de la Los Angeles. Deci 4 luni dar cei aflați în întrecere cu timpul, sportivii candidați la lotul olimpic și antrenorii lor, vorbesc de zile, de ore...

Am fost într-o după-amiază pe lacul Snagov, să-i vedem la lucru pe caiaciști și pe canoiști, să le vedem pe canotoare, sportivi și sportive cu un vrednic palmares internațional și, mai presus de toate cu o mare și fierbinte dorință de a reprezenta cu cinste sportul românesc, patria iubită, la Los Angeles.

„FLOTILA DE AUR" DOREȘTE SĂ-ȘI CONFIRME RENUMELE

Zile de primăvară pe lacul Snagov, cu soare mult, cu sălcii înverzite cu zeci de ambarcații pe apă. Cele mai multe par a părăsi pontoanele albite de valuri, din dreptul „bazei vechi". Sînt caiaciști și canoiști din „flotila de aur", care, vara trecută, la campionatele mondiale de la Tampere, au cucerit **trei medalii de aur, trei de argint și trei de bronz.**

Urmărim dintr-o șalupă sprintenă, caiacele și canoele care, cînd în șir indian, cînd alăturate ca la start, străbat cu iuțeală întinderile apei. **Ivan Patzaichin** este inconfundabil, chiar dacă se află în mijlocul unui pluton numeros de canoe chiar dacă trage pe simplu. La ultimele C.M., de pe lacul Kaukajarvi, marele nostru campion a cucerit medaliile cu numărul 26 și 27 din prodigioasa lui carieră. **„La Jocurile Olimpice de la Los Angeles — ne spune Ivan Patzaichin — va fi ultima și cea mai strălucitoare medalie din activitatea mea. Voi lupta pentru ea împreună cu tenacele Toma Simionov, încă din preliminariile probei de canoe dublu 1 000 m. Va fi extrem de greu, dar cu atît mai frumos !"**

Către prînz, soarele arde ca

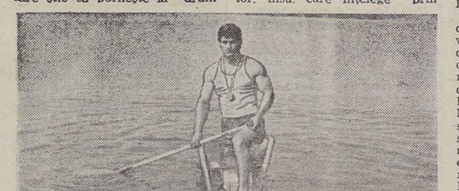

Costică Olaru — „sprinterul nr. 1" al canoei de simplu

lung, anevoios. **Toma Simionov** își „asmute" canoea după **Costică Olaru,** marea surpriză de la C.M. din Finlanda : **o medalie de aur în proba de canoe simplu — 500 m și una de argint în finala cursei de canoe simplu — 1 000 m.** Bine legat, **Costică Olaru** pare un luptător, la categoria mijlocie. Un luptător, însă, care înțelege prin „tus" desprinderea de adversar încă din start, apoi sprintul susținut, apropape dintr-o răsuflare, cu corzile mușchilor gata să sară. Ambitios, sîrguincios și combativ, Costică Olaru se pregătește pentru prima lui medalie olimpică.

Prin dreptul malului, rînduit cu trestii cîntătoare în bătaia vîntului, trec acum tinerii medaliați cu aur în proba de caiac 4 — 1 000 m la campionatele mondiale din vara trecută : **Angelin Velea, Ionel Lețcaie, Ionel Constantin** și **Nicolae Fedosei.** Pe Lake Cassitas băieții se vor alinia la startul aceleiași probe, cu speranța de a cuceri o medalie olimpică. Se pregătesc pentru marea confruntare nautică de la Los Angeles și ceilalți medaliați la ultimele campionate mondiale : **Gheorghe Țîțu, Dumitru Bețiu, Feodor Gurei.**

În bătaia soarelui de primăvară, caiacele fetelor par niște suveici strălucitoare ce țes continuu fire nevăzute pe pînza albastră a cerului. E lotul olimpic de caiac fete. Printre ele : **Maria Ștefan** (medaliată cu bronz la C.M. de la Tampere în proba de K1 — 500 m), **Agafia Buhaev-Constantin, Tecla Borcănea-Marinescu, Maria Ștefan, Nastasia Ionescu** (de asemenea medaliate cu bronz în proba de K4 — 500 m). Pentru Jocurile Olimpice de la Los Angeles, caiacistele se pregătesc îndelung și asiduu, drumul spre medalii nefiind deloc ușor și deloc singuratic.

Pe lacul Snagov, reîntîlnirea cu timpul frumos, cu primăvara, a fost întotdeauna o sărbătoare cinstită prin trudă de asii padelei și pagaiei noastre. Urmează un nou sezon nautic, cu multe concursuri internaționale puternice, cu numeroase piste de control menite să verifice stadiul de pregătire a sportivilor pentru ediția de la Los Angeles a Jocurilor Olimpice. O linie ușor înălțată, către colțul de sus al graficului de pregătire arată că startul este de bun augur. E meritul sportivilor, al competenților tehnicieni, antrenorii **Manolă Miliciu, Gheorghe Simionov, Aurel Vernescu, Alexandru Skurka, Ștefan Pocora.**

Așadar, din nou zile frumoase pe lacul Snagov. Zile pline, cu multă activitate pe apă, cu toate bazele nautice deschise, cu **„flotila de aur" în drum spre noi medalii olimpice !**

Ivan Patzaichin *și* Toma Simionov, *un dublu cunoscut pe toate pistele nautice*

CANOTOARELE VÎSLESC PUTERNIC SPRE MARILE PERFORMANȚE

Canotoarele care au evoluat anul trecut la campionatele mondiale de la Duisburg vîslesc din nou pe lacul Snagov. Vîslesc puternic, cu gîndul la marea întrecere nautică ce se va desfășura între canioanele fierbinți ale Californiei, în prima săptămînă a Jocurilor Olimpice de la Los Angeles. Echipajele au ieșit pe apă cînd ghețurile încă mai stăruiau pe sub maluri, cînd viturile ridicau schifurile pe creste de valuri, cînd ploaia și ninsoarea tineau morții să asiste — ca spectatori ori împreună — la fiecare antrenament. Acum, impermeabilele, treningurile cele groase au mai puțină căutare, fetele au început să prindă bronzul primelor zile de primăvară. **E semn că noul sezon de canotaj începe curînd !**

La marea regată de pe Lake Cassitas, școala de canotaj din Silistea Snagovului va trimite, desigur, cele mai silitoare, cele mai bune elevе : **premiantele de la ultimele campionate mondiale, dar și aspirantele la noi medalii.** S-a pregătit — și în continuare se pregă-teste plnă la amănunt — tot ce este legat de viitoarea reprezentare a canotajului românesc la Jocurile Olimpice de vară. Pînă și desprinderea zilnică de ponton a ambarcațiilor se face, parcă, în ordinea desfășurării probelor înscrise în programul olimpic. Întîi, ambarcatia de 4+1 rame : **Olga Bularda, Maria Friciuc, Chira Apostol, Florica Lavric, Viorica Vereș-Ioja.** Anul trecut, în finala de la Duisburg, echipajul a condus tot timpul un valoros pluton de canotoare (din Canada, S.U.A., Bulgaria), iar în final — printr-un exemplar efort, printr-o mare voință — a întrecut și puternica ambarcațiune a Uniunii Sovietice, cucerind medalia de argint. Acum, în lunga lor cursă către o nouă medalie, fetele vîslesc mult mai încrezătoare în forțele lor.

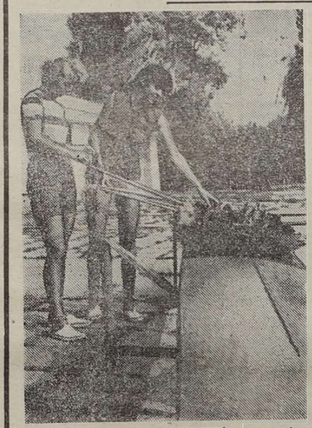

Elena Horvat *și* Rodica Arba *aspiră la o medalie în finala olimpică a probei de 2 rame*

În dreptul „bazei noi" se mai avîntă spre larg schifuri de 2 vîsle (**Elisabeta Oleniuc, Mariоara Ciobanu-Popescu**), medaliat cu bronz la ultimele campionate mondiale. Oamenii apelor au fețele mai aspre, căutătura scurtă iar „Arta conversației" aici, pe Siliștea Snagovului, este departe de ceea ce se joacă la Teatrul Giuleștі. Și totuși, de cîte ori reporterul aduce vorba despre acest tînăr echipaj, pe chipurile tehnicienilor înfloreste un zîmbet. Acum se spune că. în entuziasmul ei de a se pregăti cît mai bine, Marioara Ciobanu-Popescu se autodepășește într-atît, încît... nu mai respectă indicațiile antrenorilor. Elisabeta Oleniuc, dimpotrivă, respectă graficul de pregătire întocmai, dar se interesează îndeosebi de... limitele posibile ale omului. Oricum, echipajul se completează armonios, aspiră la o medalie olimpică.

Văzut de pe mal, schiful de 2 rame pare un tot, perfect sincronizat, masiv prin forța loviturilor sale. **Rodica Arba și Elena Horvat** au devenit, vara trecută, vicecampioane mondiale la această probă, problemele personale nu constituie un lest pe drumul afirmării, iar dacă totul va merge conform planurilor...

Pe lac, soarele arde mai puternic, apa — primenită de zăpezile iernii — mai răcoroasă a proaspăt. În fierbințeala razelor se pare că **Valeria Răcilă** se simte cel mai bine. Duisburgul a rămas undeva, departe, la orizont prinde tot mai mult contur Los Angeles. **„Vă sînt tem recunoscători** — își încheie Barbara Murruy (din Comitetul de Organizare a J.O. 1984) recenta sa scrisoare către Comitetul Olimpic Român — **pentru orice date biografice pe care le considerați importante (în vederea întocmirii Programului oficial „Suvenir" al J.O. din 1984) în legătură cu canotoarea Valeria Răcilă".** Cele bune să se adune !...

Ies pe apă și ambarcațiile de 4+1 vîsle și 8+1 (locurile 4, respectiv 5. la C.M. de la Duisburg). Printre canotoare : **Sofia Corban, Camelia Diaconescu, Anișoara Șorohan, Ioana Badea, Aurora Darko-Pleșea, Adriana Chelariu, Mihaela Armășescu, Lucia Sauca.** Antrenorul emerit **Victor Mociani** va definitiva aceste două echipaje mai către vară, după regatele Lucerna și Grünau, după multe alte întreceri și piste de control. Nu sînt singurele

Valeria Răcilă *și schiful ei.*

semne de întrebare care așteaptă răspuns. În caiet intreg cu alte numeroase probleme așteaptă rezolvare, din partea celor care se ocupă cu ceea ce numim „prestări servicii sportive". I-am văzut prima finală : cineva scrisese apăsat și nervos : **pistă de 1 000 m** (de măsurat și balizat), **pistă transversală pentru vint lateral** (idem), **eronometre** (de reparat) etc.

Așadar, din nou soare pe lacul Snagov, cu echipaje talentate, harnice și ambițioase, care vîslesc cu încredere spre tărmul marilor performanțe.

Reportaje : **Vasile TOFAN**
Fotografii de : **I. MIHAICĂ, D. NEAGU, V. BAGEAC**

MARII CAMPIONI ÎȘI PREGĂTESC TEMEINIC, DE CE VARĂ, PERFORMANȚELE NOTABILE PENTRU SEZONUL DE IARNĂ !

Examenul olimpic, cel mai important criteriu — cu adevărat obiectiv de determinare a valorii reale a unui performer — n-a fost nici de astă dată trecut de către sportivii români, din aceleași vechi cauze, nu o dată evidențiate. **Practicanții sporturilor de iarnă din țara noastră NU EFECTUEAZĂ O CANTITATE DE MUNCĂ RACORDATĂ LA CERINȚELE INTERNAȚIONALE.** Nu poate fi negat faptul că la noi iernile nu sînt, în general, geroase și nici bogate în zăpadă, încît să se asigure o pregătire îndelungată a unui număr mare de sportivi, în condiții specifice, în stațiunile montane ale Carpaților. Pe de altă parte însă, e la fel de adevărat că, din motive subiective, lunile friguroase și cu zăpadă nu sînt precedate de o pregătire PE USCAT **cu adevărat productivă, pentru dezvoltarea forței și rezistenței generale, a calităților motrice, a valențelor psihice** de care au atîta nevoie sportivii în concursurile oficiale. S-a văzut la Sarajevo că **alpinii Balazs, Bără, Liliana Ichim, fondista Elena Reit, patinatorii Jenei și chiar Kopacz, biatloniștii Berdar, Todașcă, Rădulescu Forika** au fost lipsiți, în primul rînd, de forță și de rezistență, adică de acele calități care se cultivă mai cu seamă în perioadele premergătoare sezonului alb. Nu întîmplător, cele mai bune rezultate au fost obținute de boberi : ei au muncit cu rîvnă în vară, alergînd (au participat chiar la campionatele naționale de atletism !), ridicînd mii de tone, impingînd de sute de ori bobul pe uscat, la Sinaia. Asta s-a văzut pe pirtia de la Trebevici, unde boberii români au avut în fiecare manșă starturi excelente, unde au... economisit zecimi prețioase. În schimb, „lesirile în decor" ale schiorilor alpini își au motivația mai cu seamă în lipsa de rezistență, chiar dacă se afirmă că, în general, aduce schioarei noastre 59 de ceste accidente sînt cauzate de o redusă pregătire specifică pe zăpadă. Elena Reit n-a fost depășită la capitolul tehnicii de alunecare, ci la cel al **capacității de a trece cu brio uncursurile dificile ale traseelor olimpice.** Or, în ultimă instanță, aceasta înseamnă tot o activitate redusă în timpul verii, **absența unei baze fizice solide pe care să se grefeze iarna pregătirea specifică.** Vlăguiți au părut și patinatorii (deși, în cazul lor, deficiențele privesc mai degrabă virful de formă), dar mai cu seamă biatloniștii. După părerea noastră, principala piedică din calea implinirii obiectivelor ascestora din urmă ține de alergarea pe schiuri : 7 pînă la 10 minute sînt risipite de biatloniștii noștri pe traseu ! **Ei nu au o capacitate de efort mare, care să le permită nu numai să rămînă în apropierea adversarilor lor la alergare, ci în același timp să-i aducă proaspeți în poligon unde, revenindu-și rapid, să greșească mai puțin.** Cauza acestei neimpliniri tot în sezonul estival trebuie căutată !

ORGANIZAREA DEFECTUOASĂ A PROCESULUI DE PREGĂTIRE **în majoritatea sporturilor cu care ne-am prezentat la Sarajevo se află la baza altor deficiențe. Este evidentă absența caracterului profund științific pe care trebuie să se fundamenteze fiecare antrenament, fiecare ciclu săptămînal și fiecare perioadă mai lungă de pregătire.** Antrenorii de schi-fond și biatlon în principal n-au tinut cont că cel mai simplu precept al pregătirii științifice recomandă ca numărul kilometrilor de la antrenamente să fie sensibil mai mare decît cel din concurs. Pot spune acești antrenori cu mîna pe inimă că sportivii lor au alergat cînd au avut la îndemînă zăpadă suficientă în țară sau pe peste hotare, atît cît le pretindea o pregătire cu adevărat intensivă ? Pe de altă parte specialiștii noștri nu manifestă acea elementară curiozitate pentru ce este nou în lume în sportul lor. Antrenorul Gheorghe Gărniță, de pildă, a fost un excelent sportiv, știe biatlon, nu încape îndoială, dar de cînd a încetat activitatea competițională s-a schimbat multe în materie de pregătire... El și colegul de la lot, C. Arghiropol, dorese să facă multe pentru biatlon, dar fără a se pune la punct cu noutățile, fără a conlucra strins cu cercetarea științifică nu prea se mai poate face mare lucru. Sigur, nu sînt ei singurii vinovați că brigăzile interdisciplinare i-au vizitat prea rar, sau că lotul olimpic de biatlon n-a avut un medic permanent. E cert, însă, că punerea la punct cu ultimele noutăți în materie de știință a antrenamentului rămîne — în cazul lor și al multor antrenori de loturi olimpice — un deziderat.

Tot de caracterul științific al pregătirii aparține și **realizarea virfului de formă, în care s-a dovedit deficientă și echipa de specialiști care s-a ocupat de patinatorii de viteză.** Dar, în cazul patinajului, trebuie puse și alte probleme. Bunăoară, acceea a **atmosferei generale care a existat în lot,** între componenții săi pe de o parte și între antrenori și sportivi pe de alta. O anumită stare de suspiciune privind o așa-zisă „atitudine preferențială" a antrenorului față de un sportiv sau altul a existat în preaima Jocurilor, generînd neînțelegeri și o anume stare de tensiune. Nu spunem nimic nou afirmînd că aceste relații neprincipiale caracterizează de altfel patinajul nostru viteză (și artistic !) și credem că una din principalele sarcini ale federației trebuie să fie eradicarea grabnică a situației.

Nu pierdem din vedere că este foarte greu să pătrunzi acum în elita unor discipline în care competiția tehnică a devenit acerbă, iar repetările nenumărate în condiții specifice constituie condiție de bază a creșterii valorice. Nu trebuie însă delijate domeniile „clasice" pe care pot impulsiona progresul, întrucît între ele și tuindu-se reciproc, tinerii noștri competitori au demonstrat capacitatea de a cultiva cu succes atît probe de fond cît și de mijloc, pot și trebuie cultivate printr-o proces instructiv-educativ susținut, stimulînd intuiție, atenție, e mai puțin adevărat că pentru rezultate mai bune trebuie să se cultivarea unor mare măsură pe CALITĂȚI DE COMPETITORI PUTERNICI, capabili și **hotărîți să lupte cu ardoare pentru o clasare cît mai bună, pentru reprezentarea demnă a țării în marile competiții internaționale.** Prea adesea campionii noștri sînt performeri „autentici" acasă, cînd inving ușor parteneri mai slabi, fără eforturi, fără luptă. În schimb, cînd trebuie să dea totul, pînă la ultima picătură de energie, pînă la extenuare, pentru a învinge adversari cu adevărat puternici, atunci constată, nu fără mirare, că nu pot depăși mijlocul clasamentelor...

Grupaj realizat de **Radu TIMOFTE**

Zile frumoase pe lacul Snagov, activitate rodnică la canotaj. La „baza nouă" — o ultimă verificare a ambarcațiilor înainte de ieșirea pe lac

Campionatele de volei — Divizia „A"

LA S.B.U, DERBYUL ETAPEI:
C.S.M. LIBERTATEA – DINAMO (f)

Mîine, o nouă etapă în cadrul campionatelor naționale de volei : a 20-a, la masculin, și a 21-a, la feminin.

Dintre meciurile programate se distinge în mod special cel de la Sibiu, unde echipa locală **C.S.M. Libertatea** — merituoasa formație sibiană se află acum pe locul doi al clasamentului —, va întîlni lidera, **Dinamo București**, campioana țării. De o parte a fileului se va afla echipa care a reușit — singura, în ultimii 5 ani — să întrecă (anul trecut, în turneul final desfășurat la Constanța) pe campioană. Meciul va fi condus de către arbitrii **S. Popescu** (din Constanța) și **O. Manițiu** (din Brașov).

Un plus de interes îl prezintă și meciurile : **Universitatea Craiova — Chimia Rm. Vîlcea (f) ; Dinamo — Tractorul Brașov, Știința Motorul Baia Mare — Elcond Dinamo Zalău, C.S.U. Alumina Oradea — Steaua. (M. FR.)**

FEMININ

Sibiu:	C.S.M. LIBERTATEA	— DINAMO BUC.
Bacău:	ȘTIINȚA	— CALCULATORUL BUC.
Craiova:	UNIVERSITATEA	— CHIMIA RM. V.
Galați:	C.S.U. I.M.N.	— FARUL C-ȚA
Iași:	PENICILINA	— CHIMPEX C-ȚA
București:	FLACĂRA ROȘIE	— MARATEX B. M.

(Sala M.I.U. — ora 10)

MASCULIN

Baia Mare:	EXPLORĂRI	— CALCULATORUL BUC.
	ȘTIINȚA MOTORUL	— ELCOND DINAMO ZALĂU
Tg. Mureș:	A.S.A. ELECTROMUREȘ	— UNIV. C.F.R. CV.
P. Neamț:	RELONUL SĂVINEȘTI	— C.S.M.U. SUCEAVA
Oradea:	C.S.U. ALUMINA	— STEAUA
București:	DINAMO	— TRACTORUL BV.

(Sala Dinamo — ora 10)

În Divizia „A" de rugby

O ETAPĂ CU MULTE PARTIDE DE ATRACȚIE

SERIA I

București: R.C. GRIVIȚA ROȘIE (locul 4) — FARUL (3)
stadion Parcul copilului, ora 10; arb. Șt. Crăciunescu (Buc.); în tur: 6—24.
C.S.U. SP. STUD. C-ȚII (9) — ȘTIINȚA PETROȘANI (7)
Compl. sp. Tei, ora 10; V. Chirondojan (C-ța); în tur: 3—7.
Sibiu: C.S.M. (6) — STEAUA (2)
teren Dumbrava, ora 9,30; Th. Witting (Buc.); în tur: 3—38.
Baia Mare: ȘTIINȚA CEMIN (5) — DINAMO (1)
teren Recea, ora 11; Const. Udrea (Buc.); în tur: 3—24.
Timișoara: POLITEHNICA (10) — POLITEHNICA IAȘI (8)
stadion 1 Mai II, ora 10; I. Vasilică (Buc.); în tur: 4—22.

SERIA A II-a

București: M.G. OLIMPIA (8) — GLORIA P.T.T. ARAD (2)
stadion Olimpia, ora 10; C. Cristăchescu (Buc.); în tur: 9—16.
Birlad: RULMENTUL (1) — T.C. IND. MIDIA (5)
stadion Rulmentul, ora 9,30; I. Davidoiu (Buc.); în tur: 0—14.
Cluj-Napoca: UNIV. 16 FEBRUARIE (6) — RAPID BUCUREȘTI (7)
stadion Babeș-Bolyai, ora 11; Fl. Zamfirescu (C-ța); în tur: 19—20.
Buzău: RAPID (10) — C.S.M. SUCEAVA (3)
teren Chimia, ora 13; C. Stanca (C-ța); în tur: 6—13.
Cugir: METALURGISTUL (9) — VULCAN (4)
teren Metalurgistul, ora 13; Al. Pavlovici (Buc.); în tur: 6—16.

Etapa a 14-a a Diviziei „A" de rugby prezintă cel puțin trei puncte de atracție. Mai întîi, meciul de la Baia Mare, acolo unde **Știința CEMIN** va căuta să „încurce" calculele actualului lider, **Dinamo.** Studenții mineri, care știu să se mobilizeze ori de cîte ori întîlnesc formații valoroase, sînt, realmente, capabili de o surpriză, cum au mai realizat în campionat... După aceea, partida de la Sibiu, dintre **C.S.M.** și campioana țării, **Steaua,** în care XV-le bucureștean va trebui să facă mari eforturi pentru a-și apropria victoria și a se menține astfel în „plasa" dinamoviștilor. În fine, în Capitală, un interesant „duel" pentru locul 3, între **R.C. Grivița Roșie** (care beneficiază de avantajul terenului) și **Farul.** Și tot Capitala va fi gazda unei alte întîlniri așteptată cu mult interes, cea dintre **C.S.U. Sportul studențesc — Construcții** și **Știința Petroșani.** Prima este dispusă să facă totul pentru victorie (se înțelege, în limitele fair-play-ului) spre a se menține în prima grupă valorică.

„PRIMĂVARA RUGBYULUI"

A devenit a frumoasă tradiție ca în fiecare primăvară comisia de rugby a C.M.B.E.F.S. București să lanseze invitații în toată țara pentru cei mai tineri practicanți ai acestui sport. Intitulată extrem de sugestiv chiar **„Primăvara rugbyului"**, competiția, ajunsă la a cincea ediție, va reuni cu începere de la 10 aprilie, pe Stadionul Tineretului din Capitală, un număr impresionant de sportivi : circa **șapte sute !** Pe cele patru terenuri vor putea fi urmărite, timp de cîteva zile, întreceri de rugby în 8, în 12 și în 15 jucători, conform categoriilor de vîrstă. Comisia (al cărei președinte este cunoscutul fost internațional ing. **Paul Ciobănel**) anunță și o premieră : participarea unei echipe de peste hotare — o selecționată din R.S.S. Gruzină...

Jocurile vor fi conduse de unii dintre cei mai buni „cavaleri ai fluierului" și sperăm că elevii, aflați în vacanță în acea perioadă, nu vor ezita să meargă la „Tineretului" dimineața și după-amiaza, spre a-și urmări și încuraja colegii — de școală.

CAMPIONATUL NAȚIONAL DE SCHI FOND SENIORI

PREDEAL, 30 (prin telefon). Pe traseele de pe Valea Rîșnoavei, din apropierea Predealului, s-au desfășurat întrecerile probei de 15 kilometri din cadrul **Campionatului național de schi fond al seniorilor.** Concursul a fost dificil, necesitînd din partea competitorilor eforturi fizice în special, întrucît pe unele porțiuni traseul a fost înghețat (la adăpostul pădurii), iar pe altele cu zăpadă moale, udă. Și de astă dată **Gyula Kiss** (A.S.A. Brașov) s-a impus, intrînd în posesia celui de al doilea titlu (după cel cîștigat în prima zi, la 30 km). O plăcută surpriză, ocupantul locului doi — dinamovistul **A. Moldoveanu. REZULTATE TEHNICE, 15 km : 1. G. Kiss (A.S.A. Brașov)** 42:11, 2. A. Moldoveanu (Dinamo Brașov) 42:58, 3. I. Lestyen (A.S.A. Brașov) 43:00, 4. A. Csalla (Dinamo Brașov) 43:29, 5—6. V. Băjenariu și Gh. Berdar (ambii A.S.A. Brașov) 43:41, 7. I. Lungociu (Dinamo) 43:55, 8. N. Stoian (A.S.A. Brașov) 44:24, 9. M. Ciocă (A.S.A.) 44:52.

Peste 70 de concurenți au luat parte la concursul de schi dotat cu **„Cupa B.T.T. Pîrîul Rece"**, la care au fost prezenți reprezentanți ai unor asociații sportive din Predeal și Brașov. Cîștigătorii probei de slalom băieți : **pînă la 10 ani :** D. Rădulescu ; **peste 10 ani :** V. Maxim ; **20—30 de ani :** C. Boncu; **30—40 de ani :** I. Mușat ; **40—50 de ani ;** I. Vintilă ; **50—60 de ani :** D. Cincu ; **60—70 de ani :** P. Patraulea ; **peste 70 de ani :** I. Purlea ; **fete, avansate :** Nuți Pucheanu ; **începătoare :** Tamara Nițoiu.

I. CODLEANU, coresp.

„CUPA DINAMO" LA SCHI ALPIN

La Poiana Brașov au luat sfîrșit întrecerile de schi alpin dotate cu **„Cupa Dinamo".** În ultima zi s-a disputat slalomul special pentru băieți și fete. Cursele au avut loc în două manșe (a cîte 59 porți) pe pîrtia de sub gondole. La fete a cîștigat **Carmen Cozma,** în timp ce la băieți s-a impus **Carol Adorjan.** REZULTATE TEHNICE : **fete : 1. Carmen Cozma** (C.S.Ș. M. Ciuc-A.S.A.) 1:46,37, 2. Delia Parate (Dinamo) 1:46,97, 3. Suzana Nagy (C.S.Ș. M. Ciuc-A.S.A.) 1:48,16, 4. Mihaela Fera (Șoimii Sibiu) 1:48,59, 5. Adriana Macrea (Șoimii Sibiu) 1:49,14, 6. Claudia Postolache (Dinamo) 1:49,92 ; **băieți : 1. Carol Adorjan** (A.S.A.) 1:45,02, 2. Mihai Bîră (Dinamo) 1:45,31, 3. Vili Podaru (Dinamo) 1:46,13, 4. Dorin Dinu (A.S.A.) 1:46,44, 5. Ion Frățilă (A.S.A.) 1:49,53, 6. Viorel Constantin (Dinamo) 1:49,79.

ETAPA DE VARĂ A „DACIADEI"

(Urmare din pag. 1)

iarnă a „Daciadei", care a cuprins, în numeroase întreceri, circa 2 000 000 de cetățeni din toate județele țării. De un frumos succes s-au bucurat, îndeosebi, manifestările sportive de iarnă desfășurate la **Vatra Dornei, Suceava, Izvorul Mureșului, Predeal, Miercurea Ciuc, Harghita, Cîmpulung Moldovenesc,** amplele acțiuni de învățare a schiului (peste 100 000 de preșcolari și școlari) și patinajului (130 000 de participanți), ca și finalele pe țară organizate de unele organizații și departamente cu atribuții în mișcarea sportivă.

Au fost, de asemenea, reliefate o serie de lipsuri, care se cer grabnic analizate și, firește, eliminate. Este vorba, printre altele, de **atenția insuficient acordată, încă, etapelor de masă, de slaba inițiativă pentru amenajarea bazelor sportive simple, de preocuparea necorespunzătoare pentru descoperirea elementelor dotate** pentru activitatea de performanță din sporturile de iarnă. Toate aceste aspecte generale, ca și cele desprinse din analiza activității unor comisii județene **(Neamț, Sibiu, Caraș-Severin)** s-au constituit într-o **experiență folositoare,** credem, și pentru etapa de vară, care va debuta mîine în numeroase localități ale țării.

Comisia centrală de organizare a „Daciadei" a stabilit, cu această ocazie, importante măsuri pentru ca, odată cu startul întrecerilor de vară, să se realizeze — prin desfășurarea marii competiții naționale — **o nouă calitate în întreaga activitate de educație fizică și sport,** care va cuprinde numeroase acțiuni sportive omagiale organizate în întîmpinarea celei de a 40-a aniversări a revoluției de eliberare socială și națională, antifascistă și antiimperialistă și a celui de al XIII-lea Congres al partidului.

Se cere tuturor comisiilor județene, tuturor organizațiilor sportive și celorlalți factori cu atribuții o intensificare a eforturilor, acțiunilor și inițiativelor de **cuprindere în întrecerile etapei de vară a „Daciadei" a întregului tineret, a maselor largi de oameni ai muncii,** prin realizarea integrală a competițiilor de masă și de performanță prevăzute în calendarul sportiv central și în cele locale. Sarcini crescute revin asociațiilor sportive și consiliilor locale pentru educație fizică și sport, care vor trebui să organizeze **săptămînal** crosuri de masă, sub genericul **„Aleargă pentru sănătatea ta !",** întreceri la diferite probe atletice, divizii locale pe municipii și orașe, cu mai multe etape — pînă la sfîrșitul anului, drumeții, excursii și acțiuni cicloturistice, campionate școlare în toate unitățile de învățămînt, trecerea normelor Complexului polisportiv **„Sport și sănătate".** Alte măsuri vizează domeniul sportului de performanță, asigurarea caracterului unitar al acestei activități, astfel ca toate competițiile cuprinse în calendarul anual să fie integrate în cadrul **„Daciadei",** lărgindu-se astfel baza de selecție cu elemente tinere, talentate care să poată fi nominalizate în secțiile cluburilor și în loturile reprezentative ale țării.

Primim de cîteva zile, la redacție, vești din diferite județe despre intense pregătiri desfășurate pentru un start cît mai bun în etapa de vară a „Daciadei" ; au fost stabilite și principalele acțiuni pentru trimestrul care începe mîine. Sînt, și acestea, semne că, în acest an aniversar, „Daciada" va cunoaște un nou și puternic avînt pe drumul afirmării ei ca o uriașă mișcare sportivă de masă, o adevărată „Olimpiadă a sportului românesc".

Mîine, în Capitală și în țară

BOGAT PROGRAM COMPETIȚIONAL DE HANDBAL

Duminică se va desfășura ultima etapă (a XVI-a) a celui de al doilea turneu al Campionatului feminin de handbal Divizia „A". În prima grupă valorică (locurile 1—6) este programat unul dintre importantele derby-uri ale acestei ediții, în care se vor întîlni deținătoarea locului I în clasament, **Rulmentul Brașov,** și **formația în a cărei vitrină se află acum trofeul, Știința Bacău.** Va fi — anticipăm — un meci frumos și, nu ne îndoim, în spiritul luptei sportive desăvîrșite.

Programul complet al etapei: **Grupa valorică I,** BRAȘOV : **Rulmentul — Știința Bacău ;** BUCUREȘTI (Sala Floreasca, de la ora 11,30) : **Rapid — Hidrotehnica Constanța.** Partida A.E.M. Timișoara — Chimistul Rm. Vîlcea se va disputa în ziua de 3 mai.

Grupa valorică II, TIMIȘOARA : Constructorul — Progresul București ; IAȘI : TEROM — Confecția București ; BUHUȘI : Textila — Mureșul Tg. Mureș.

● **DUMINICĂ** începe și returul campionatului Diviziei „B". În Capitală sînt programate partidele : **Calculatorul IIRUC — Universitatea** (teren Dinamo, de la ora 9,30 — masc.), **Universitatea IEFS București — Filatura Focșani** (Teren Facultatea de Drept, de la ora 11 — fem.).

● În „Cupa de primăvară" la handbal masculin (echipe divizionare „A") : **Steaua — Tractorul Brașov** (sala Floreasca, de la ora 10).

PRIMELE CONCURSURI OFICIALE DE MOTOCROS ȘI DIRT-TRACK

● Duminică, de la ora 9,30, se va desfășura în comuna Cîndești (jud. Buzău) prima etapă a **„Cupei Federației"** la motocros, în organizarea secției moto I.T.A.-Chimia Buzău. Și-au anunțat participarea seniorii și juniorii din toate centrele moto. **„Situată la circa 14 km de municipiul Buzău,** ne-a spus antrenorul Gheorghe Dumitru, **comuna Cîndești ne-a oferit posibilitatea alegerii unui traseu regulamentar, cu locuri de unde se poate urmări întreaga cursă, avînd „tribune" naturale pentru aproape 10 000 de spectatori".** În program figurează clasele 250 cmc seniori, 125 cmc tineret, 80 și 50 cmc juniori.

● Amînată din cauza timpului nefavorabil, **„Cupa Primăverii"** la dirt-track a fost reprogramată mîine, de la ora 11, pe noua pistă a asociației sportive I.P.A. din Sibiu. Își vor disputa întîietatea alergători de la Steaua, Metalul București, C. S. Brăila, Voința și I.P.A. din Sibiu, întrecerile constituind și un test al lotului republican.

● O nouă secție de motociclism, aparținînd I.T.S.A.I.A. Timișoara, a fost afiliată la forul de resort. Ca președinte a fost ales ing. **Emanoil Birsan,** iar ca instructor va activa voluntar maestrul sportului **Grigore Berenyi.**

MASĂ ROTUNDĂ

Centrul de perfecționare a cadrelor din mișcarea sportivă, împreună cu Consiliul municipal pentru educație fizică și sport, sub auspiciile Universității cultural-științifice din București, organizează în ziua de 2 aprilie 1984, orele 12,30, în sala Dalles, masa rotundă cu tema: **„Potențialul sportiv al cluburilor bucureștene pentru J.O. din 1988".** Participă conducerea cabinetului metodic și specialiști ai clubului Dinamo (partea a II-a). Dezbaterile vor fi conduse de conf. dr. **Nicu Alexe.**

CAMPIONATUL DIVIZIEI „A" DE BASCHET

(Urmare din pag. 1)

I.C.E.D. — C.S.U. SIBIU 95—84 (49—36). Primul meci al galei baschetbalistice de la Palatul sporturilor și culturii din Capitală a fost destul de interesant, el încheindu-se cu victoria favoriților. Au marcat **Ardeleanu** 24, **Mărgărit** 2, **Mihalcea** 3, **Marinescu** 2, **Carpen** 19, **Ciocan** 5, **Voicu** 8, **Grădișteanu** 12, **Pogonaru** 20 pentru I.C.E.D., respectiv **Chirilă** 31, **Palhegy** 2, **Bleahu** 6, **Apostu** 18, **Dăianu** 12, **Mate** 4, **Bretz** 11. Au arbitrat bine **Fl. Baloșescu-Z. Raduly.**

CARPAȚI GRUP 8 — ACADEMIA MILITARĂ 102—97 (49—42). O întîlnire echilibrată, plină de virtuți tehnice, manifestate în special de tinerii jucători de la Carpați, care fac astfel dovada calităților lor. Ei au cîștigat pe merit un meci foarte frumos. Au înscris **V. Constantin** 20, **Reisenbucher** 16, **Iacob** 16, **Tzachis** 28, **Pintea** 12, **Mitei** 10 respectiv **Zechiteanu** 4, **Zdrenghea** 22, **Neculce** 4, **Ghiță** 26, **Tarău** 4, **Neagu** 26, **Vilcinschi** 11. Au condus bine **N. Constantinescu — I. Breza.**

A doua manșă a derbyului Dinamo — Steaua se desfășoară astăzi (ora 18,30) la Palatul sporturilor și culturii. Reuniunea este completată cu două atractive meciuri divizionare „A", cu o demonstrație de minibaschet în premieră și cu întîlnirea de old-boys Steaua — Dinamo, în cursul căreia vor evolua foștii internaționali **Andrei Folbert, Emil Niculescu, Alin Savu, Mihai Dimancea, Mihai Popa, Mircea Cîmpeanu, Francisc Dikay, Romulus Baciu, Dorin Dumitru** (la Steaua), **Radu Diaconescu, Mircea Chivulescu, Nicolae Viciu, Mihai Kiss, Florin Dudescu, Pavel Visner, Horațiu Giurgiu, Adolf Cernea** (la Dinamo). Echipele vor fi conduse de antrenorii emeriți **Constantin Herold** și, respectiv, **Dan Niculescu.**

Programul reuniunii : **ora 14 :** I.C.E.D. — C.S.U. Sibiu (m. 1—6), **ora 15,30 :** Academia Militară — Carpați București (m. 7—12), **ora 17 :** demonstrație de minibaschet, **ora 17,30 :** Steaua — Dinamo (old-boys), **ora 18,30:** Dinamo — Steaua (m. 1—6).

Celelalte meciuri ale etapei a 32-a a Diviziei „A" : **grupa 1—6 :** Rapid — Dinamo Oradea (sala Rapid, simbătă la ora 15, duminică la ora 10) ; **grupa 7—12 :** Farul — „U" Cluj-Napoca, Politehnica Iași — C.S.U. Brașov.

Fotbal

FRUMOSUL SPRINT AL „OLIMPICILOR"

Înaintea meciului de la Bologna, puțini erau cei care întrevedeau o victorie în fața unei echipe ca Italia, care, scutită de povara obligațiilor de calificare, se afla într-o situație extrem de favorabilă — aceea a afirmării. Într-adevăr, noua **squadra azzurra** apărea în fața publicului bolognez și a antrenorului național (Enzo Bearzot) nu ca o formație obligată să „ciupească" o victorie, ci ca una capabilă să se afirme în întreaga peninsulă. Cu alte cuvinte, venise momentul în care să se spună : „Noi sîntem urmașii lui Rossi, Antognoni, Scirea și ai tuturor celorlalți".

Iată, însă, că, în fața unui asemenea adversar „olimpicii" noștri au realizat un rezultat excelent și — **nota bene**— au marcat două goluri, ceea ce nu este o performanță obișnuită la Bologna, la Milano sau la Roma.

De ce oare ?

Cu puține zile în urmă, scriind despre Dinamo, făceam observația că, în ultimul timp, în fotbalul nostru s-a creat o stare de emulație, pe care a început-o echipa națională, cea nouă, a continuat-o Universitatea Craiova, pentru ca din această dublă întrecere să se nască mîndria dinamoviștilor, cu consecințele de rigoare, care se numesc **Hamburg** și **Minsk**.

După aceste două rezultate de excepție, se părea că cercul s-a închis, urmînd ca el să fie pus din nou în mișcare odată cu meciul de la Liverpool, cu turneul final din Franța și cu de toți sperata noua participare a Universității Craiova la una din competițiile europene ale toamnei. Iată însă că în această cursă mereu mai rapidă, începută la Berna, într-o zi de noiembrie 1981, a intervenit acum, cu un sprint deosebit de spectaculos, pe turnantă, echipa olimpică. **Sîntem convinși că acest sprint, care a animat miercuri noaptea marea tribună a fotbalului românesc, este tot o consecință a emulației de care vorbeam.** Echipa olimpică, după un start slab în Iugoslavia și după o partidă sovăitoare în fața Italiei, la Brașov, nu s-a simțit deloc bine privind, oarecum din lateral, succesele de la Bratislava, de la Hamburg, și, cu puțin în urmă, „dublele" cu Bordeaux, Kaiserslautern sau Fiorentina.

Fotbalul nostru, un fotbal cu jucători de elan oferă deseori asemenea situații de emulație colectivă. Între echipa olimpică de anul trecut și cea care a jucat la Bologna se ridică clar frontiera care separă o perioadă de încercări fără stimulente psihice deosebite și această perioadă **după Bratislava și Hamburg**, care obligă. Iar faptul cel mai interesant e că jucători ca Lung, Ungureanu sau Dragnea, care au gustat și din cupa dulce a succeselor la echipele lor de club sau la echipa națională, nu numai că nu s-au simțit cuprinși de un complex de superioritate față de mai tinerii lor coechipieri, ci au resimțit datoria de a se bate, cot la cot cu ei, pentru această echipă — în fond, nouă pentru ei —, care rămăsese puțin în urmă.

Rezultatul de la Bologna subliniază, dacă mai era nevoie, rolul extraordinar al factorului psihic, din care s-a născut mîndria celor care l-au înfruntat direct pe Bearzot și l-au învins.

Ioan CHIRILĂ

UNIVERSITATEA CRAIOVA – DINAMO, UN DERBY MULT AȘTEPTAT...

...și un nou apel la sportivitate

Pe prim plan e desigur derbyul Universitatea Craiova — Dinamo. Pentru Universitatea Craiova e în primul rînd un **joc de prestigiu**, un **meci de baraj**, dacă vreți, care pune față-n față **cele mai productive echipe românești de club pe plan internațional.**

Universitatea Craiova e decisă să demonstreze că se mai află în continuare la cota cea mai înaltă a carierei sale. Pe de altă parte, Dinamo are două obiective : 1) Să încerce o și mai netă **desprindere în clasamentul adevărului**, pentru a se pune la adăpost în perspectiva restanțelor pe care le va avea de jucat, uneori într-un ritm deosebit de solicitant ; 2) Să realizeze **un test de sută la sută** în încercarea de a-și evalua potențialul general în vederea meciului cu Liverpool, o echipă care joacă mereu, din trei în trei zile, fără nici o oprelițe.

În aceste condiții, derbyul de la Craiova ar putea fi **meciul nr. 1 al returului.**

În restul etapei, destule meciuri de interes :

1) **Jiul — Argeș**, în primul rînd, un joc în care echipa piteșteană va încerca să recupereze punctul pierdut în fața Sportului studențesc, **echipă cu care e în întrecere directă pentru participarea la Cupa UEFA.**

2) **C. S. Tîrgoviște — Rapid**, în care feroviarii, conștienți de faptul că mai au destule hopuri, trebuie să încerce **acum** să mai urce **o treaptă la „adevăr".**

3) Deloc lipsit de interes este și meciul **F. C. Bihor — Dunărea C.S.U. Galați**, în care, deși șansa hîrtiei este de partea echipei lui Kun, nu putem uita că **dunărenii mai speră** și își aruncă toate forțele în speranța unui punct, indiferent de orașul în care joacă.

4) În aceeași situație psihologică este și **Petrolul** (la Slatina), echipa fiind angajată într-o campanie de refacere greu previzibilă la startul celei de-a doua părți a campionatului, cînd a pierdut cu F. C. Argeș pe teren propriu.

★

În preajma fluierului de începere, să mai atragem atenția tuturor jucătorilor, antrenorilor și arbitrilor că **sportivitatea nu mai e o problemă care interesează doar un club sau altul.** Tot mai frecvente sînt exemplele în care **această atitudine de nesportivitate are urmări neplăcute în întrecerile internaționale.** Iată, de pildă, în recentul meci de juniori cu Ungaria, echipa noastră a fost privată de formația sa completă pentru că Alexandru a lovit fără balon și a fost eliminat de pe teren.

Vrem să credem că jucătorii noștri vor ști să joace bărbătește, eliminînd orice tentație a jocului brutal. Terenurile sînt tot mai uscate, astfel încît nu se mai poate invoca scuza... noroiului, o scuză care nu are valabilitate nici măcar în februarie.

Modelul de joc sportiv ar trebui să ni-l ofere derbyul de la Craiova, care, dincolo de rivalitățile de club, strînge laolaltă cam tot ce are mai bun, la ora actuală, fotbalul românesc angajat în două mari competiții europene.

CLASAMENTUL RETURULUI

1.	F.C. ARGEȘ	7	5	1	1	8- 4	11
2.	Dinamo	6	3	3	0	11- 5	9
3- 4.	Steaua	7	4	1	2	10- 6	9
	Petrolul	7	4	1	2	7- 3	9
5.	F.C. Olt	6	3	2	1	10- 3	8
6.	Corvinul	7	3	2	2	8- 5	8
7- 9.	Sportul stud.	7	3	2	2	8- 7	8
	Rapid	7	3	2	2	7- 6	8
	Chimia Rm. V.	7	3	2	2	9- 8	8
10.	Univ. Craiova	7	3	1	3	12- 7	7
11.	S.C. Bacău	7	3	1	3	9- 8	7
12.	F.C. Baia Mare	7	3	1	3	6-11	7
13.	Dunărea	7	2	2	3	8-10	6
14.	Jiul	7	2	1	4	6- 8	5
15.	F.C. Bihor	7	2	1	4	7-10	5
16.	A.S.A. Tg. M.	7	2	1	4	4-10	5
17.	Polit. Iași	7	1	1	5	5-12	3
18.	C.S. Tîrgoviște	7	0	1	6	4-16	1

Cornel Drăgușin, după jocul de la Gorzow :

„DIN VECHEA ECHIPĂ DE TINERET A MAI RĂMAS DOAR BELODEDICI"

— Cornel Drăgușin, acest 0—0 al „tineretului" obținut, miercuri, la Gorzow Wielkopolski, cu selecționata similară a Poloniei, e un rezultat bun. Ce a însemnat meciul, dincolo de rezultat ?

— **Un foarte util test, ținînd seama că noi ne aflăm în faza de construcție a unei noi reprezentative de tineret. Profităm de fiecare acțiune pentru a verifica noi jucători, pentru a mări aria de selecție și la Divizia „B", la acest joc participînd Bălan și Țîrlea din eșalonul secund. Testul l-am considerat bun și pentru că adversarul a fost valoros, cu jucători experimentați, liderul primei divizii poloneze, Lech Poznan, avînd în reprezentativa de tineret pe care am întîlnit-o nu mai puțin de 5 titulari !**

— Dacă ar fi să faceți o comparație între acel 0—0 de la Ploiești, de anul trecut, dintre cele două reprezentative, și acest 0—0 de miercuri...

— **Acel 0—0 de la Ploiești a mărit ambiția „tineretului" nostru, dorința pentru un rezultat bun, chiar de revanșă. Spun chiar, deoarece dacă echipa poloneză a fost și acum cam aceeași, noi l-am avut în teren doar pe Belodedici din „11"-le prezentat la Ploiești. Deci, o echipă de tineret nouă, dar care m-a satisfăcut, ca antrenor, prin puterea ei de luptă, prin seriozitatea cu care fiecare jucător tratează totul, de la antrenamente la discuții și joc, fiecare încercînd să onoreze selecționarea în lotul reprezentativ de tineret, rezervorul primei reprezentative.**

— Jucătorii remarcați de antrenorul Cornel Drăgușin în meciul de la Gorzow Wielkopolski ?

— **Întreaga echipă a trecut cu bine examenul, primul meci în deplasare al noii reprezentative de tineret. Jocul apărării a reușit să ofere o liniște echipei și să stăvilească iureșul gazdelor, dornice de victorie. Apărarea a reușit să depășească și handicapul unui penalty din min. 15, apărat de Barba. Dar pentru a nu fugi de întrebare să remarc în ordinea posturilor pe Barba, Belodedici, ajuns la o mare maturitate în joc, Săndoi, Țîrlea și O. Popescu, ultimul considerat de ziariștii și tehnicienii prezenți la conferința de presă de după meci drept cel mai tehnic fotbalist al partidei.**

— Orice meci are, pe lîngă „lumini", și unele „umbre"...

— **M-a nemulțumit finalizarea, datorată, de data aceasta, și lipsei de experiență internațională a majorității jucătorilor noștri. Fără o anumită teamă la finalizare, puteam fructifica patru mari ocazii prin Țîrlea, Săndoi, Bălan și O. Popescu. Dar acest capitol, ca și altele (construcția acțiunilor de atac, posesia balonului), vor fi îmbunătățite în acțiunile viitoare.**

Mircea M. IONESCU

PROGRAMUL ȘI ARBITRII MECIURILOR DIN ETAPA DE MÎINE A DIVIZIEI „B"

SERIA I: Gloria Buzău — C.S.M. Suceava: **I. Crăciunescu** (Rm. Vîlcea), C.S.M. Borzești — Unirea Slobozia: **P. Iliescu** (București), Oțelul Galați — Olimpia Rm. Sărat: **D. Busuioc** (Craiova), F.C.M. Progresul Brăila — Metalul Plopeni: **S. Catană** (Drobeta Tr. Severin), Prahova Ploiești — Dunărea Călărași: **T. Chelu** (Giurgiu), Unirea Dinamo Focșani — Ceahlăul P. Neamț: **I. Tănase** (Tîrgoviște), Partizanul Bacău — Delta Tulcea: **A. Porumboiu** (Vaslui), Chimia Fălticeni — C.S. Botoșani: **F. Kerekeș** (Tg. Mureș), F.C. Constanța — Gloria Bistrița: **M. Niculescu** (București).

SERIA A II-a: I.M.A.S.A. Sf. Gheorghe — Gaz metan Mediaș: **V. Dontu** (Galați), Automatica București — Chimia Tr. Măgurele: **Gh. Pîrvu** (Constanța), I.P. Aluminiu Slatina — Autobuzul București: **C. Manda** (Reșița), Progresul Vulcan București — Avîntul Reghin: **C. Gheorghiță** (Brăila), Rova Roșiori — Chimica Tîrnăveni: **V. Curt** (Medgidia), Constructorul T.C.I. Craiova — Nitramonia Făgăraș: **I. Vîrlan** (Gh. Gheorghiu-Dej), Metalul București — Carpați Mîrșa: **G. Macavei** (Deva), F.C.M. Brașov — Dinamo Victoria București: **M. Stănescu** (Iași), Șoimii I.P.A. Sibiu — Unirea Alexandria: **R. Cîmpeanu** (Arad).

SERIA A III-a: Rapid Arad — „U" Cluj-Napoca: **M. Constantinescu** (București), Minerul Cavnic — Minerul Motru: **S. Rotărăscu** (Iași), Metalurgistul Cugir — Minerul Lupeni: **Gh. Ofițeru** (București), Olimpia Satu Mare — Armătura Zalău: **C. Voicu** (București), Politehnica Timișoara — U.T. Arad: **N. Voinea** (București), Gloria Reșița — C.F.R. Timișoara: **M. Popescu** (Craiova), C.F.R. Victoria Caransebeș — Someșul Satu Mare: **I. Tărcan** (Reghin), Steaua C.F.R. Cluj-Napoca — Ind. sîrmei C. Turzii: **A. Nicolescu** (Pitești), Aurul Brad — C.S.M. Reșița: **Fl. Popescu** (Ploiești).

CURS PENTRU ARBITRI

Comisia de fotbal a Consiliului municipal București pentru educație fizică și sport organizează în perioada 20 aprilie — 30 iunie 1984 un curs pentru arbitri. Înscrierile se fac pînă la data de 17 aprilie, la sediul C.M.B.E.F.S. din str. Biserica Amzei 6, în zilele de marți și vineri, între orele 16—18.

Pot participa la acest curs foști și actuali jucători de fotbal, absolvenți de liceu, cu domiciliul în București și Sectorul agricol Ilfov. De asemenea, pot urma acest curs și tinerele care au practicat fotbalul, pentru a se pregăti să arbitreze viitoare meciuri ale echipelor feminine.

CÎND CONFUNZI FOTBALUL CU... BOXUL

● Pornind de la meciul dintre divizionarele B **Minerul Motru** și **Politehnica Timișoara**, în cursul căruia s-a practicat un joc de intimidare a adversarului, prin intrări periculoase, care n-au nici o legătură cu o ÎNTRECERE SPORTIVĂ, Comisia de disciplină a F.R.F. a ajuns la concluzia că trebuie să facă totul pentru a împiedica repetarea unui asemenea „stil" de joc, dictînd cele mai severe sancțiuni împotriva vinovaților. Dar, înainte de a se ajunge la sancțiuni, este evident că **un rol important în această problemă îl au arbitrii și observatorii federali, care trebuie să intervină cu toată hotărîrea atunci cînd constată din partea unor echipe astfel de „tactici" reprobabile, care urîtesc spectacolul sportiv și pot duce la accidentări grave.**

● După terminarea partidei dintre divizionarele C **Metalul Buzău** și **A.S.A. Mizil** (scor 0—0) unii dintre jucătorii echipei gazdă au tăbărît asupra arbitrului, insultîndu-l, scuipîndu-l și cerîndu-i socoteală pentru — după părerea lor — nerespectarea timpului regulamentar de joc. Alții l-au lovit pe jucătorii oaspeți, iar portarul formației **Metalul Buzău, Marin Ștefănescu**, L-A LOVIT, ÎN PLINĂ FAȚĂ, CU PUMNUL, pe antrenorul echipei **A.S.A. Mizil**, fostul internațional **Bujor Hălmăgeanu**, umplîndu-l de sînge. Poate că aceste scene penibile nu s-ar fi produs dacă tonul actelor de indisciplină nu l-ar fi dat chiar ANTRENORUL GAZDELOR, **Mircea Toader**, care a intrat în teren, reproșîndu-i arbitrului neacordarea unui penalty, dintre acelea care „se dau acasă", chit că nu sînt conforme cu regulamentul.

Sancțiunile nu s-au lăsat însă așteptate. Echipei **Metalul** i s-a ridicat dreptul de organizare pe 4 etape, **Marin Ștefănescu** A FOST SUSPENDAT PE 2 ANI, iar un alt jucător al gazdelor, **Vasile Gheorghe**, nu va avea drept de joc timp de 10 etape. Cazul antrenorului **Mircea Toader** a fost înaintat Colegiului central al antrenorilor, cu recomandarea unei sancțiuni exemplare.

Jack BERARIU

ȘTIRI ● ȘTIRI

● **ROMÂNIA — U.R.S.S. (juniori, 1—0 (0—0).** Selecționatele de juniori ale României și U.R.S.S. s-au întîlnit din nou, vineri după-amiază, de astă dată pe Stadionul Tineretului din Brașov. Au cîștigat tot juniorii noștri, cu 1—0, unicul gol fiind marcat de Ghircă, în min. 53. (C. Gruia — coresp.).

● **F.C.M. PROGRESUL BRĂILA — DUNĂREA C.S.U. GALAȚI 1—2 (1—1).** Au marcat : Drăgoi (min. 23) pentru gazde, respectiv Ralea (min. 42 și 76 — ultimul din 11 m). (N. Costin-coresp.).

● **UNIREA DINAMO FOCȘANI — S.C. BACĂU 1—1 (0—1).** Au înscris : Sima (min. 48) pentru localnici și Mihuț (min. 10) de la oaspeți. (Fl. Jecheanu-coresp.)

● **ACȚIUNI CU ANTRENORII BUCUREȘTENI.** Luni 2 aprilie, la ora 16,30 în sala I.S.B. din str. Berzei va avea loc plenara antrenorilor de fotbal din București și Sectorul agricol Ilfov. În continuare, de marți 3 aprilie pînă sîmbătă 7 aprilie, după-amiezile, la Centrul „23 August" se va desfășura un curs de reciclare pentru antrenorii echipelor bucureștene din Divizia C și campionatele municipale (categoriile „Onoare" și „Promoție"), precum și antrenorii de la centrele de copii și juniori.

INVITAȚIE LA BUȘTENI

Bușteni, „orașul alpiniștilor", se prezintă astăzi ca o stațiune modernă, căutată frecvent de vilegiaturiști.

Condițiile de climă și relief, situarea ei pe una dintre cele mai bătătorite căi de acces ale țării, baza materială de odihnă și tratament de care dispune îi conferă prestigiul de care se bucură de multă vreme. La aceasta se adaugă nenumărate posibilități de agrement existente în stațiune, precum și variatele formule de excursii ce se pot efectua în munții din împrejurimi.

Și cum în stațiune există zăpadă din abundență, turiștii care doresc să se inițieze în practicarea schiului o pot face pe pantele din jurul parcului, sau pe ZAMORA, sau lîngă hotelul „Silva". În Valea Albă, uneori nămeții sfidează anotimpul cald și oferă excelente condiții de schiat chiar în mijlocul verii.

Schiorii avansați au la dispoziție pîrtiile de la Caraiman, Izvorul Caraimanului, unde există o pantă naturală cu întindere de la Cabana Babele pînă la cabana Caraiman.

Cazarea se face în vile și hoteluri. Hotelul „Silva" dispune de 312 locuri pentru cazare.

În apropiere se află telecabina Bușteni — Babele.

Din stațiune se pot face excursii la: cascada Urlătoarea, la cabana Gura Diham, cabana Diham, cabana Poiana Izvoare etc.

I.T.H.R. București invită pe cei care doresc să-și petrecă concediul de odihnă în stațiunea Bușteni să-și procure bilete de odihnă cu plecări zilnice, sejur de la 3 zile în sus.

Cazare: în perioada 16—31 martie = 18 lei/zi; 1 aprilie — 31 mai = 26 lei/zi. Masa — 34 lei/zi.

Înscrieri și informații la agențiile de turism ale I.T.H.R. București.

ADMINISTRAȚIA DE STAT LOTO PRONOSPORT INFORMEAZĂ

● Astăzi este ultima zi de procurare a biletelor pentru **tragerea excepțională Loto de duminică 1 aprilie 1984** — prilej de noi cîștiguri în autoturisme, mari sume de bani și excursii peste hotare. Cei ce doresc să asiste la desfășurarea tragerii sînt invitați la ora 16 în sala clubului sportiv Progresul din București, str. dr. Staicovici nr. 42. (Numerele cîștigătoare vor fi radiodifuzate în jurul orei 20.10 pe programele 1, 2 și 3). ● De asemenea, numai astăzi mai pot fi depuse buletinele de participare la atractivul concurs Pronosport de mîine. ● Agențiile Loto-Pronosport eliberează în aceste zile, pînă marți 3 aprilie inclusiv, bilete pentru tragerea „excursiilor" Pronoexpres din 4 aprilie 1984. Așadar, MULTIPLE POSIBILITĂȚI DE MARI SUCCESE LA JOCUL DV. PREFERAT, bineînțeles cu condiția de a participa.

NUMERELE EXTRASE LA TRAGEREA LOTO DIN 30 MARTIE 1984. EXTRAGEREA I : 74 70 38 45 5 14 86 9 18. EXTRAGEREA a II-a: 11 87 52 21 34 78 77 71 79. **Fond total de cîștiguri :** 1.388.660 lei, din care 453.507 lei, report la categoria 1.

Azi, la „Palais Omnisports Paris-Bercy"

HANDBALIȘTII ROMÂNI DEBUTEAZĂ ÎN SEZONUL '84

În primul meci al „Turneului capitalelor": București — Paris

PARIS, 30 (prin telefon). De joi la amiază, echipa masculină de handbal a României se află în capitala Franței pentru a participa, simbătă și duminică, la **„Turneul capitalelor"**. Sub conducerea antrenorilor **Nicolae Nedef, Radu Voina și Cornel Penu** vor evolua în această competiție, găzduită de noul Palat al sporturilor din Paris (Palais Omnisports-Bercy), **Nicolae Munteanu, Mircea Bedivan, Dumitru Berbece, Maricel Voinea** și ceilalți „tricolori" din echipa olimpică. Debutul în sezonul internațional '84 se face într-o întrecere cu echipe puternice, la startul **„Turneului capitalelor"** aliniindu-se, alături de selecționata **Bucureștiului** (echipele vor juca sub numele de reprezentative ale orașelor), cele ale **Parisului, Moscovei și Zagrebului.**

Selecționata Parisului, de fapt echipa națională a Franței, se află de o săptămînă în pregătire comună și dorește, desigur, să-și onoreze participarea în fața spectatorilor proprii cu evoluții de înalt nivel. Selecționata Moscovei este alcătuită pe scheletul lui T.S.K.A. Moscova, cuprinzîndu-i — printre alții — pe **Juk, Cernișev, Kideaev, Rimanov, Vasiliev și Kușniriuk.** În fine, Zagrebul prezintă o formație cu mulți jucători de la Medvesciak, în **frunte cu frații Zovko.** Sînt echipe de forță recunoscută, care vor asigura competiției un nivel ridicat.

Interesul pentru **„Turneul capitalelor"** este enorm. Marea majoritate a biletelor (palatul are 14 000 de locuri) au fost vîndute și se anticipează că la ora primului fluier de arbitru nu va exista nici un loc liber. Echipa noastră este înconjurată cu simpatie și interes, amatorii de sport din Paris fiind impresionați de suita performanțelor realizate de „tricolorii" în anul 1933. Vineri dimineață, între orele 10 și 12, băieții noștri s-au antrenat în Palais Omnisports-Bercy, în sală aflîndu-se și numeroși ziariști, comentatori de radio și televiziune, fotoreporteri, veniți să-și culeagă ultimele informații pentru avancronicile din ziua deschiderii întrecerii.

Programul competiției prevede pentru simbătă (n.r. astăzi) meciurile **Paris — București** (de la ora 15,30, arbitrează cuplul norvegian **T. Schjerven — E. Svein** și **Moscova — Zagreb** (de la ora 17), Duminică, de la ora 15,15, învingătoarele din prima zi vor juca finala pentru locurile 1—2, iar învinsele vor evolua, de la ora 16,45, în finala pentru locurile 3—4. Cuplurile de arbitri pentru ziua finalelor vor fi stabilite duminică dimineață.

Călin ANTONESCU

HOCHEIȘTII ROMÂNI ÎN TURNEUL FINAL (1-4) AL C.E. DE JUNIORI

● **La Herning**, în Danemarca se desfășoară întrecerile din cadrul **grupei „B" a campionatului european de hochei pe gheață pentru juniori.** Iată rezultatele înregistrate joi, în etapa a treia a competiției: **seria I**: Norvegia — Italia 4—4, Austria — Iugoslavia 6—5 (clasamentul: 1. Norvegia 5 p, 2. Austria 4 p, 3. Iugoslavia 2 p, 4. Italia 1 p); **seria a II-a**: Polonia — Bulgaria 4—1, România — Danemarca 10—3 (clasamentul: 1. Polonia 6 p, 2. România 4 p, 3. Danemarca 2 p, 4. Bulgaria 0 p). În urma acestor rezultate, pentru cele două turnee finale s-au calificat următoarele formații: LOCURILE 1—4: **Norvegia, Austria, Polonia și România**; LOCURILE 5—8: **Iugoslavia, Italia, Danemarca, Bulgaria.**

● **„Turneul prieteniei"** de la Grenoble a programat ultima etapă: R.D. Germană — Japonia 8—3, Elveția — România 9—2 (4—2, 4—0, 1—0), Franța — R.P. Chineză 7—3, Olanda — Ungaria 6—2. În baza acestor rezultate iată clasamentul final: **1. R.D. Germană 13 p, 2. Elveția 12 p, 3. România 9 p, 4. Olanda 9 p, 5. Ungaria 4 p, 6. Japonia, R.P. Chineză și Franța 3 p.**

CHIMISTUL — VfL OLDENBURG

(Urmare din pag. 1)

și cu alte sportive harnice, dornice să-și aducă contribuția la un succes care ar însemna cea mai mare performanță din cariera lor **(Doina Rodeanu, Hilda Popescu, Maria Petre, Geta Andronache, Rodica Pestrea, Elena Morariu, Felicia Tipi, Nicoleta Petre, Doina Bucur și Nicoleta Roșianu)** — va face, sîntem siguri, totul pentru izbîndă.

Iată cele două formații (în paranteze, numerele de pe tricouri):

CHIMISTUL RM. VÎLCEA: Cristina Lada-Rouă (1), Doina Rodeanu (12), Nicoleta Roșianu (16) — Edith Török (4), Maria Petre (6), Hilda Popescu (7), Georgeta Andronache (8), Rodica Pestrea (9), Felicia Tipi (10), Elena Morariu (11), Maria Verigeanu (13), Nicoleta Petre (14), Dorina Bucur (18).

Antrenori: **Constantin Popescu și Maria Ciulei.**

VfL OLDENBURG: Cornelia Kuck (1), Sylke Arnold (16) — Maike Schmidt (2), Birgit Witte (3), Maria Sieve (5), Christine Kynast (6), Karin Holtemöller (7), Inge Breithaupt (10), Birgit Cordes (15), Rita Köster (9), Maike Becker (4), Franke Lambrecht (11).

Antrenori: **Robert Schumann și Jürgen Hohnholt.**

Meciul va fi condus de arbitrii **Luben Kostov și Evgheni Kabadelov (Bulgaria).**

Posturile noastre de radio vor transmite integral partida pe programul I, începînd de la ora 17,30.

TORȚA OLIMPICĂ VA STRĂBATE 15 000 km ÎN S.U.A.

Se precizează că traseul ștafetei flăcării olimpice va măsura circa 15 000 de kilometri, de la New York, de pe coasta de Est a S.U.A., la Los Angeles, pe coasta de Vest. Torța va ajunge la New York, la 8 mai, în drumul său urmînd a trece apoi pe teritoriul a 33 de state ale Uniunii și prin districtul Columbia (unde se află capitala, Washington). Ea va ajunge la 22 iulie la Los Angeles, în ziua ceremoniei de deschidere a celei de a 23-a Olimpiade moderne.

În Cupa F. R. Ciclism

N. ALDULEA ADUCE PRIMA VICTORIE ROMÂNEASCĂ

CONSTANȚA, 30 (prin telefon). Secvența a 6-a a competiției cicliste Cupa F.R.C., i-a adus pe alergători din nou pe ruta **Constanța — Tariverde — Constanța, 85 km.** O etapă cunoscută, dar vineri după amiază a bătut vîntul de care au profitat rutierii mai experimentați, care, constituiți într-un grup restrîns, au plecat în trombă, înșirînd caravana ciclistă pe o distanță de 4 km. În cursă au mai rămas doar 18 din totalul de 106 rutieri prezenți la start, dintre care 12 oaspeți. Cei 6 sportivi români sînt: **V. Apostol, N. Aldulea, C. Popa** (Metalul Plopeni), **I. Gancea, C. Paraschiv** (Dinamo) și **Cr. Neagoe** (Steaua). La punctul de întoarcere (după parcurgerea a 42 de kilometri), se realizase o medie orară de 41 km. Este de remarcat riposta mai bună dată de această dată cicliștilor oaspeți de către rutierii români. **În etapa a 6-a, i-am văzut pe reprezentanții noștri mult mai bătăioși, mai activi și rezultatul a fost că, în pofida opoziției rutierilor din R.D.G., victoria de etapă a revenit lui N. ALDULEA** (Metalul Plopeni), cronometrat cu 2h.09:26 — medie orară 39,606 km., **2. M. Somogyi** (Ungaria), **3. I. Gancea** (Dinamo), **4. A. Petermann, 5. H. Groger, 6. F. Herzog** (R.D.G.) etc.

Simbătă are loc etapa a 7-a, **Constanța — Mihai Viteazu — Constanța** (130 km.), iar duminică ultima etapă, cursă pe circuit în oraș.

Gheorghe ȘTEFĂNESCU

LOTUL RUGBYȘTILOR SCOȚIENI PENTRU TURNEUL ÎN ROMÂNIA

A fost anunțat lotul de rugby al Scoției — cîștigătoarea ediției 1984 a „Turneului celor cinci națiuni" — care va întreprinde, între 11 și 21 mai, un turneu de trei jocuri în România (cu un meci test la 20 mai): **P. Dods, P. Steven** — fundași; **J. Pollock, R. Baird** — aripi; **K. Robertson, D. Johnston, E. Kennedy, J. Renwick** — centri; **J. Rutherford, D. Wyllie** — mijlocași la deschidere; **R. Laidlaw, G. Hunter** — mijlocași la grămadă; **J. Calder, D. Leslie, J. Beattie, J. Jeffrey, S. McGaughey** — linia a treia; **A. Tomes, A. Campbell, T. Smith** — linia a doua; **J. Aitken** (căpitanul echipei), **N. Rowan, G. McKenzie** — piileri; **R. Cunningham, G. Callander** — taloneri.

BANCO ROMA A CÎȘTIGAT „C. C. E." LA BASCHET

La Geneva s-a desfășurat joi seara finala competiției masculine **„Cupa campionilor europeni"** la baschet. La capătul unui joc de toată frumusețea, **Banco Roma** a învins C.F. Barcelona cu **79—73**, după ce, la pauză, spaniolii conduceau cu cinci coșuri **(42—32 !).**

DANA NUȚU PRINTRE FRUNTAȘE ÎN TURNEUL DE ȘAH DE LA MOSCOVA

MOSCOVA, 30 (Agerpres). — După șase runde și disputarea partidelor întrerupte, în turneul internațional feminin de șah de la Moscova conduce Asharumova (U.R.S.S.), cu 4,5 p urmată de Dana Nuțu (România), Zaițeva și Ioseliani (U.R.S.S.), cu cîte 4 p, De Armas (Cuba), Konopleva (U.R.S.S.), cîte 3,5 p. În partidele întrerupte, Dana Nuțu a cîștigat, cu piesele negre, la Zaițeva, iar Baumstark a învins-o pe Asharumova și a remizat cu Voiska.

TURNEUL CANDIDATELOR

SOCI. Cea de a noua partidă din meciul candidatelor, dintre sovieticele **Irina Levitina** și **Lidia Semenova**, care fusese amînată, s-a desfășurat joi, dar s-a întrerupt la mutarea a 41-a, situația pe tabla de joc fiind sensibil egală. Reamintim că scorul general este de 4—4.

FOTBAL meridiane

Iugoslavia (cl. 24): Rijeka — Olimpija Ljubljana 1—0, Partizan Belgrad — Vojvodina Novi Sad 2—0, Pristina — Sarajevo 4—0, Buducnost Titograd — Celik Zenica 0—1, Zeleznicear Sarajevo — Osijek 2—0, Sloboda Tuzla — Vardar Skoplje 1—0, Hajduk Split — Steaua roșie Belgrad 1—1, Radnicki Niș — Velez Mostar 0—0, Dinamo Vinkovici — Dinamo Zagreb 0—0. **Clasamentul:** 1. **Hajduk Split** 30 p, 2. Zeleznicear Sarajevo 30 p, 3. Steaua roșie Belgrad 28 p, 4. Rijeka 27 p, 5. Partizan 27 p, ...16. Dinamo Zagreb 20 p, 17. Olimpija Ljubljana și Celik Zenica 19 p.

Maroc. După desfășurarea a 18 etape, în clasamentul campionatului național pe primele locuri se află: 1. **Far Rabat** 40 p, 2. Mas Fez și Fus Rabat 39 p, 4. Osk Khuribga și Codm Meknes 38 p etc.

Turcia. După 25 de etape, în campionatul primei divizii pe primul loc se află **Trabzonspor** cu 37 p, urmată de Galatasaray Istanbul cu 36 p. Cîteva rezultate din ultima etapă: Trabzonspor — Adanaspor 4—0, Galatasaray — Genclerbirligi 3—0, Brusaspor — Boluspor 1—1, Kokälspor — Fenerbahce 1—0, Sakariaspor — Beșiktaș 0—0, Adana — Orduspor 2—0.

Belgia (cl. 27): Anderlecht — Waregem 3—0, Beveren — Malines 1—1, Seraing — Standard Liege 4—5 !, Beerschot — Lokeren 1—4. **Clasamentul:** 1. **Beveren** 39 p, 2. Anderlecht 37 p, 3. F.C. Bruges 34 p, ...17. Beringen 19 p, 18. Molenbeek 18 p.

Atleți români în Topul mondial '84

La încheierea sezonului de concursuri în sală, în bilanțul atletismului mondial '84 figurează și cîțiva dintre atleții români: **înălțime:** 2,37 m Thränhardt (R.F.G.), 2,36 m Paklin (U.R.S.S.), 2,33 m Mögenburg (R.F.G.), 2,32 m Kotovici (U.R.S.S.), 2,32 m Matei (România), 2,31 m Sereda (U.R.S.S.), 2,31 m Militaru (România), 2,31 m Lewis (S.U.A.); **FEMEI, 800 m:** 1:59,2 Kiriuhina (U.R.S.S.), 1:59,43 Matejkovicova (Cehoslovacia), 1:59,81 **Melinte (România),** 2:00,5 Schröder (R.D.G.)..., **10. 2:01,24 Cojocaru (România); 1500 m:** 4:06,7 Bruns (R.D.G.), 4:06,83 Possamai (Italia), 4:08,15 Krauss (R.F.G.), **4:08,29 Lovin (România),** 4:08,89 Dorio (Italia); **lungime: 6,99** m Daute (R.D.G.) 6,90 m **Stanciu (România),** 6,83 m Paetz (R.D.G.), 6,76 m Lewis (S.U.A.), 6,70 m Hearnshaw (Anglia), 6,66 m Weser (R.D.G.), 6,66 m Thacker (S.U.A.); **greutate:** 21,06 m Abașidze (U.R.S.S.), 20,70 m Slupianek (R.D.G.), 20,62 m Fibingerova (Cehoslovacia), 20,51 m Krieger (R.D.G.), **20,51 m Loghin (România),** 20,39 m Müller (R.D.G.), 20,25 m Dittrich (R.D.G.), 20,23 m Losch (R.D.G.).

De la un sport la altul...

Tenisul în U. R. S. S.

Primul turneu de tenis organizat în Uniunea Sovietică s-a desfășurat în anul 1918, acest sport bucurîndu-se, de la început, de o primire foarte călduroasă din partea tineretului, numărul practicanților săi sporind de la un an la altul. Dovada acestei popularități o demonstrează, cel mai bine, faptul că în anul 1928, deci după zece ani de la primul turneu, tenisul figura pe programul marii competiții a Spartachiadei.

„Triatlonul" de la Londra la Paris

În prima decadă a lunii iunie va avea loc în Anglia și Franța un concurs de „triatlon" pe echipe, formate din cîte patru sporturi. În program figurează întreceri de cros, înot și ciclism. Startul va fi dat în ziua de 8 iunie, la Londra, proba de alergare desfășurîndu-se între Londra și Dover (160 km), după care, în ziua următoare, va urma traversarea Canalului Mînecii (40 km), de la Dover la Calais. În sfîrșit, de la Calais la Paris (300 km) concurenții vor merge pe biciclete. Întrecerea este, oricum, foarte dificilă, chiar dacă fiecare probă se desfășoară în cîte o zi și fiecare echipier are de parcurs doar o porțiune din traseu.

O medie de 72,226 m la aruncarea suliței!

Anul 1983 a fost, indiscutabil, anul tinerei aruncătoare de suliță finlandeze **Tiina Lillak**, al cărei nume este, de fapt, **Ilse Kristiina Lillak.** Și nu doar pentru că a devenit recordmană a lumii cu 74,76 m (Tampere 13 iunie), pentru că a fost prima campioană mondială a probei (70,82 m la 13 august), ci și pentru că în 15 concursuri, în toate cîștigătoare, a aruncat de fiecare dată peste 70 de metri, realizînd o serie unică. Iată-o: 29 mai — Karjaa 70,02 m, 7 iunie — Kauklahti 72,38 m, 9 iunie — Myyrmäki 72,58 m, 13 iunie — Tampere 74,76 m, 18 iunie — Lappeenranta 73.92 m, 2 iulie — Pori 74,14 m, 6 iulie — Helsinki 71,98 m, 24 iulie — Pihtipudas 71,50 m, 26 iulie — Stockholm 71,34 m, 13 august — Helsinki 70,82 m, 17 august — Berlinul Occ. 72,36 m, 20 august — Siitard 70,04 m, 26 august — Bruxelles 71,10 m, 4 septembrie — Stockholm 72,66 m, 24 septembrie — Salonic 73,80 m. Unică este, de asemenea, și media acestor 15 concursuri: 72,226 m ! ! Să vedem ce va fi acum, în 1984...

Pregătiri pentru un nou start

Încă nu s-au stins ecourile **„Turneului celor cinci națiuni" '84** la rugby și organizatorii au și anunțat programul ediției viitoare a competiției supreme a rugbyului amator. Cele cinci etape se vor desfășura la 19 ianuarie, 2 și 16 februarie, 2 și 16 martie 1985. Potrivit regulamentului, anul viitor Franța va primi, la Paris, vizita a două dintre adversarele ei cele mai puternice: Țara Galilor (19.I) și Scoția (16.II). În deplasare va juca cu Anglia și Irlanda.

O demonstrație decepționantă

Bjorn Borg a susținut, la Sao Paulo, un meci demonstrativ în compania tenismanului brazilian **Carlos Kirmayr**, ocupant al unui loc peste 100 în clasamentul A.T.P. Kirmayr a cîștigat clar cu 6—3, 6—3. Potrivit agenției „France Presse", publicul, decepționat de evoluția fostului campion suedez, l-a fluierat vehement. Apropo de acest meci, ziarul **„Jornal de Tarde"** a publicat un articol sub titlul: **„Ascultați toți ! Teribila mașină de tenis care a fost Bjorn Borg nu mai există !".** Și e păcat, pentru tenis...

Rubrică realizată de **Romeo VILARA**

TELEX ● TELEX

BOX ● Mijlociul sirian Mustafa Hamsho a dispus de americanul Alexis „Rocky" Shakespeare prin abandon, dictat de arbitru, în repriza a cincea, joi la Las Vegas (Nevada) ● Colin Jones (Țara Galilor) a dispus prin K.O. în repriza a II-a de americanul Allan Braswell, la Aberavon.

BASCHET ● Disputat la Praga, meciul internațional amical dintre selecționatele feminine ale Cehoslovaciei și României s-a încheiat cu scorul de 76—66 (41—30) în favoarea gazdelor. Principalele realizatoare ale formației române au fost Pall (28), Cristea (14), Popa (13).

CICLISM ● Italianul Francesco Moser a cîștigat joi „criteriul asilor", la Syracusa, în Sicilia: 83 km în 2.34:00. El a sosit cu un avans de 30 s în fața plutonului ● În „Turul Normandiei", la amatori, etapa a III-a (104 km Rouen-Le Vaudreuil) a fost cîștigată de sovieticul Ivan Romanov în 2.26:16, la sprint, dintr-un grup de 43 de concurenți ● Olandezul Bert Osoterbosch, cu 13,51:35, a ieșit învingător în competiția „trei zile de la Panne". Pe locurile următoare: 2. Eric Vanderaerden (Belgia) 13.51:58, 3. Ferdi Van Der Haute (Belgia) 13,52:08 ● Turul ciclist „Midi-Pyrenees" are, după două etape, următorul clasament general: 1. Pascal Simon (Franța) 10.04:52, 2. Michel Laurent (Franța) 10.09:30, 3. Edgar Corredor (Columbia) 10.09:44 etc.

ÎNOT ● Campionatele de iarnă ale S.U.A., la Indianapolis: bărbați: 200 m liber: Mike Heath 1:50,18, 400 m mixt: Matthew Rankin 4:24.56, 4×200 m liber: Florida Est 7:26.97; femei: 200 m Mary Maegher 2:00.91, 400 m mixt: Shannon Hermstad 4:49.03; 4×200 m liber: Mission Viejo 8:11.54.

VOLEI ● Meciul amical masculin, la Peruggia: Italia — Polonia 3—0 (7, 5, 7).

Redacția și administrația: cod 79773 București, str. V. Conta 16, of. P.T.I.R. I, tel. centrală 11.79.70 și 11.50.59, secția coresp. 12.42.28; interurban 437; telex 10 350 romsp. Tiparul I.P. „Informația". Pentru străinătate abonamentele prin ILEXIM — departamentul export import presă P.O. Box 136-137, telex 11 226, București, str. 13 Decembrie nr. 6; 10 363 R. 1, 2, 3, 4